هكذا من الأجل

פולגת הנה הנה

מוצר יום ה'
אופנת
CARRERA

רק היום 25% הנחה
בנוסף על 20% הנחת סוף העונה

מזג האוויר

גשמים פזורים מלווים ברוחות ערות. בדרום יהיה אביך.
● הטמפרטורות: – ירושלים 6–9; תל־אביב 10–16; חיפה 10–16; אילת 14–21.
הטמפרטורות בארץ ובעולם בעמוד 14.

מעריב • MAARIV • معاريف

לגליון זה מצורף שבועספורט השבועון לספורט ורכב

45 | היום 84 עמוד
יום ה' 26.2.87 | כ"ז בשבט תשמ"ז
גליון מס' 11963 – שנה מ'
המחיר 45 אג' (כולל מע"מ) המחיר באילת (ללא מע"מ) 40 אג'
המייסד והעורך הראשון ע. קרליבך ז"ל

כל הזכויות שמורות ל"מעריב" © 1987

מודעון 24 שעות ביממה מודעות
לוח מעריב
לבעלי כרטיס אשראי: 383838

שר החוץ מקווה להגיע להבנה עם מצרים על דרכי פעולתה של הוועידה הבינאלומית

פרס יפגש היום עם מובארך; מצרים הכינה רשימת־ייצוג של פלשתינים

יתכן שפרס יקבל היום לידיו את הרשימה שהוכנה בתיאום עם ירדן; ברשימה נכללים אישים המקובלים על צמרת אש"ף; מצרים מעריכה שניתן יהיה לשכנע את ישראל להסכים להשתתפות האישים במשלחת ירדנית־פלשתינית לשיחות שלום, כיון שהם מתונים ומתנגדים לטרור ★ במצרים קיימת נכונות לורז את ההליכים למתן פיצוי הולם לבני משפחות הנרצחים בראס־בורקה ★ מצרים הביעה נכונות לבדוק אם סין תסכים לכונן יחסים דיפלומטיים עם ישראל ★ משרד החוץ האמריקני מקדם בברכה נסיעת פרס

מאת רפאל מן ושפי גבאי
שליחי "מעריב" בקהיר

ממשלת מצרים הכינה בימים אלה רשימת־ייצוג של אישיים פלשתינים המועמדים להשתתף במשלחת הירדנית־פלשתינית במסגרת המאמץ המצרי להתגבר על המחלוקת בשאלת הייצוג הפלשתיני. מקורות מוסמכים בקהיר מסרו ל"מעריב", כי הרשימה הוצגה בפני אל־טייב עבד אל־רחים, שגריר אש"ף בבירה המצרית. נראה כי הרשימה גם הוכנה בתיאום עם ירדן בשיחות שקיים השבוע אוסאמה אל־באז, יועצו המדיני של מובארך, בעת ביקורו ברבת עמון. (כתבות בעמודים 2 ו־5).

הרשימה כוללת אישים המקובלים על צמרת אש"ף ואשר מצרים מעריכה כי ניתן יהיה לשכנע את ישראל להסכים להשתתפותם בשיחות, כיוון שהם ידועים כ"מתונים" ומתנגדים לטרור.

שר החוץ שמעון פרס אמר אמש, כי טרם הוצגה בפניו רשימה כזו, אך לם הוא לא שלל את האפשרות שהיא תימסר לו היום, בעת השיחה עם הנשיא חוסני מובארך ועוזריו הבכירים.

בשיחה עם כתבים בקהיר אמר פרס, כי גילה בשיחותיו עם ראש ממשלת מצרים עאטף צידקי ושר החוץ עיצמאת עבד אל־מגיד יתר הבנה מצד מצרים להתנגדות הנוכחית לשיתוף אנשי אש"ף – הן מצד ישראל והן מצידה של ירדן, התובעת שהארגון יעמוד תחילה בשורה של תנאים ובראשם הכרה ב־242 ו־338.

פרס אמר: "המצרים בדי־

(סוף בעמוד 9)

שמיר לוחץ לכיבוי האש המאיימת על שלמות הממשלה

בשובו מחו"ל אמר ראש הממשלה כי אין לראות בנסיעת פרס לקהיר עילה למשבר עם המערך

מאת מנחם רהט ודן אבידן

בליכוד ובמערך גוברת ההרגשה שראש הממשלה יצחק שמיר יטיל את מלוא משקלו לריכוך המחלוקת שבין הליכוד והמערך ולכיבוי התבערה המאיימת על שלמות הממשלה.

איתות ראשון למגמה זו ניתן אמש, כאשר שמיר אמר בשובו מארה"ב כי הוא עדיין מקווה שהמשבר יבוטל תוך גילוי הדעות המהותיים בסוגיית הוועידה הבינלאומית.

עתה מעריכים שלא צפויות סערות חדשות בין הליכוד למערך, לפחות עד יום א' – משום שעד אז ידוסנו הצהרות דוברי הליכוד עקב הנחיית שמיר,

(סוף בעמוד 9)

• כך נראה אתמול בבית המשפט רגע המיפגש הדרמאטי המזעזע בין ניצול השואה אליהו רוזנברג לבין ג'ון דמיאניוק המואשם שהוא איוון האיום. במרכז: הפרקליט ג'ון אוקונר. בגלל ההתעניינות הרבה של הציבור הוחלט להכשיר בבנייני האומה אולם חדש למשפט ובו 600 מקומות במקום 300 באולם הנוכחי. על המשפט בעמוד 3 (צילום יוסי זמיר, סקופ 80)

יוסף חריש הורה לפעול בנחישות לאכיפת הצווים על עובדי בתיה"ח

שר האוצר: "אם לא יכובדו צווי בימ"ש – תשרור אנרכיה במדינה"

עובדי המינהל והמשק החליטו לדחות את ההפגנה שיועדה להיום מול בית הוועד הפועל בתל־אביב

מאת שרגא מקל, אלי דנון, ראובן בן־צבי, שרה פרידמן וגבי קסלר

היועץ המשפטי לממשלה, יוסף חריש, הנחה את פרקליטות המדינה לפעול בנחישות לאכיפת צווי בית הדין לעבודה נגד עובדי המינהל והמשק בבתי החולים, השובתים.

עקב מגעים נמרצים בין ההסתדרות ובין משרד האוצר – בניסיון לפתור את משבר עובדי המינהל והמשק – החליטו אמש העובדים לדחות את ההפגנה שיועדה להיום מול בית הוועד הפועל של ההסתדרות, בתל־אביב.

המדינה עומדת לעתור לבית הדין האזורי לעבודה בירושלים, להוצאת צווי אכיפה נגד עובדים נוספים מבין השובתים.

שר האוצר משה נסים הביע תקווה שאם לא יכובדו צווי בית המש־

(סוף בעמוד 9)

"הם ניתקו את הטלפון לביגון בטענה שלא שילם החשבון"

מאת אינגה רויטשקרין

"הם ניתקו את הטלפון של אבי בטענה שהחשבון לא שולם", אישר בוריס ביגון אהמול

(סוף בעמוד 9)

הבאים בתור אחרי התק"ם:

המושבים דורשים 500 מיליון דולר

200 מיליון ד' מחיקת חובות לממשלה ולבנקים

מאת גבי קסלר

בטרם עבר יום אחד מאז אישר הסיוע לקיבוצי התק"ם וכבר עלה בכנסת הצורך בסיוע למושבים. יו"ר הועדה הציבורית להסדר חובות המושבים, שמעון

(סוף בעמוד 9)

ביהמ"ש ביטל צו המניעה שהוצא נגד "הפניקס"

נציגי החברה: תביעת מפרקי פ.י.ט קנטרנית; נבקש מבית המשפט למחוק אותה על הסף

(ע) צווי מניעה זמניים שהוצאו לפני שלושים כנגד פעילויות בספרות של חברת הביטוח "הפניקס הישראלי", בוטלו בו־בערב ביד־ין שהתקיימו בביתה של נשיאת בית המשפט המחוזי בתל אביב חנה אבנור.

הצו הזמני, שאסר על "הפניקס" למכור או להעביר כספים או נכסים, הוצא לבקשת המפרקים של חברת הברוקרים פ.י.ט, אשר הגישו תביעה

(סוף בעמוד 9)

שישיה במשחק־לוטו ואזולאי – "מיליונר"

"בלוטו צריך לנחש רק שש", אומר כוכב בית"ר ירושלים אורי מלמיליאן בתשדיר השרות בטלוויזיה – בחיים כמו במגרש שמע לו חברו לקבוצה, חנן אזולאי, וזכה ב־600 אלף שקל ★ אתמול השתתף כרגיל באימון קבוצתו ★ יחד עימו זכו עוד שניים בפרס הראשון

מאת יוסי לוי ואורי גיטמר

"בלוטו צריך לנחש רק שש", אומר כוכב בית"ר ירושלים אורי מלמיליאן בתשדיר השרות לטוטו. זה בדיוק מה שעשה חברו לקבוצה, חנן אזולאי, שזכה ב־600 אלף שקל.

"ביום שני בלילה התקשרה אלי אמא שלי ואמרה שהיא חושבת, שיש לנו שש מספרים. לא האמנתי ונסעתי אליה. בדקתי שוב ושוב את הטופס שלא תהיה טעות. היה ממש כיף להסתכל עליו" – מספר קפטן בית"ר, חנן אזולאי, שלמרות ההתרגשות נטל אתמול חלק פעיל באימון הקבוצה. "הזכיה

(סוף בעמוד 9)

אמא בכיף
מוסף פרסומי צבעוני
מצורף היום ל"מעריב"

דרוט מלא לבית
230.- ש"ח 11 תשלומים לאחר מקדמה של 695 ש"ח
סקאנדיה

מני, מנירה!
מטרתך להקים בית ומשפחה
מה לאלי שלוש שדכן משפחתי פרטי מאגר מנויים איכותי
טל' בבית: 03-991949, 03-990507 (גם בשבת)

26028712

מזכירה אלקטרונית
Panasonic.
פאר המזכירות האלקטרוניות
כולל הדלקה מרחוק
בדגמים: KXT 2422 400x3 ש"ח כולל מע"מ
KXT 1422 260x3 ש"ח כולל מע"מ
שרון מערכות
אבן גבירול 93 תל־אביב. טל: 03-291533, 03-291332

Cotto קרמיקה־חרסינה
ברזים וכלים סניטריים
03-451553
03-452599
חיים יבואנים
נמל תל־אביב, כניסה מיורדי הסירה

פרקה
טכנולוגית ארונות חדשה

דקות אחרי שהושגה הבנה בין המערך לליכוד

ועדת הכספים אישרה 66 מיליון ש"ח סיוע לתק"ם

ביום שני יתמכו רוב חברי המערך בסיוע לעדי הפיתוח וישובי יו"ש ★ שתי המפלגות הגדולות הבטיחו ליו"ר שפירא סיוע מיוחד גם לישיבות ומוסדות דת

מאת גבי קסלר

ועדת הכספים אישרה אתמול את תבנית הסיוע הממשלתי לקיבוצי התק"ם. בשלב זה אושרה מנת הסיוע הראשונה לתק"ם בסך 66 מיליון שקל, רבע מכלל היקף הכספי של תבנית הסיוע.

הסיוע לקיבוצים, שהתעכב בועדה למעלה מחודש, אושר תוך דקות ספורות לאחר שהושגה הבנה בין הליכוד למערך לפיה יאושר הסיוע לתק"ם, ומיד לאחר מכן יתחיל הדיון בסיוע לעדי הפיתוח ולישובי יהודה ושומרון. ההצבעה על סיוע זה תתקיים ביום שני, כאשר רוב חברי המערך בועדה יתמכו בסיוע לעדי הפיתוח ולישובי יהודה ושומרון.

ההסכם הזה הושג בהתייעצות שקיימו חברי הליכוד בועדת הכספים, בהדרו של יו"ר הועדה ח"כ שפירא, ובהשתתפות יו"ר סיעת המערך רפי אדרי. לליכוד יש גם "הבנית ביטוח" למקרה שהמערך לא יעמוד בהסכם ויכשיל את ההצבעה על הסיוע להתנחלויות. ח"כ מצא הודיע בסיום ההצבעה כי הוא מבקש רוויזיה ושומר לעצמו את הזכות לבקש הצבעה חוזרת על הסיוע לקיבוצים ביום שני. ח"כ שפירא הבטיח לחברי הליכוד שאם יתברר שהמערך לא נותן את ידו לאישור הסיוע להתנחלויות ביום שני הקרוב, יקיים הוא הצבעה חוזרת על הסיוע לקיבוצים ובהצבעה זו יצביע שפירא עם הליכוד וינ־רום לביטול הסיוע לתק"ם. יו"ר סיעת המערך, רפי אדרי הבטיח כי לפחות 7 חברי כנסת מן המערך יצביעו ביום שני בעד הסיוע לעדי הפיתוח ולהתנחלויות.

ח"כ חיים רמון, מרכז המערך בועדת הכספים, הכחיש אתמול קיומו של הסכם עם הליכוד על אישור הסיוע להתנ־חלויות ואמר כי הוא יציע ביום שני להחזיר את ההצעה לממשלה ולא יתמוך בה.

חברי הליכוד אינם מסתפקים בסיוע בסך 6-7 מיליון שקל שמוצע עתה להעביר להתנחלויות. היום ייפגשו חברי הליכוד בועדת הכספים עם שר האוצר וידרשו ממנו להקציב בשנת הכספים הבאה עוד כ־20 מיליון שקל לפיתוח התשתית ביהו־דה ושומרון. לדברי ח"כ מצא כבר השנה יועבר תקציב נוסף בסך כ־8 מיליון שקל למשרד הפנים ומשם יינתן כסיוע ישיר לישובי יהודה ושומרון, מעבר לסיוע העומד עתה להצבעה בועדת הכספים של הכנסת.

ח"כ אריאל וינשטיין, איש הליברלים, פנה אתמול לחבריו בסיעת הליכוד, וביקש מהם לזרז את הדיונים והאישורים בתכניות ההבראה לקיבוצים ולהתנחלויות. הוא אמר להם כי גם לליברלים יש נושאים הקרובים לליבם, כמו הרפורמה במס הכנסה, וגם אותם יש לאשר בחודש הקרוב.

גם יו"ר ועדת הכספים, ח"כ אברהם שפירא, שפעל קשות כדי להעביר את הסיוע לתק"ם ולהתנחלויות, מצפה עתה לגמול מן המפלגות הגדולות. לדבריו יש לו הבטחה של שתי המפלגות הגדולות להעניק סיוע מיוחד גם לישיבות ולמוסדות דת אחרים. מדובר בצרכים בסך כולל של 30 מיליון שקל ששפירא מבקש את העברתם לישיבות ולמוסדות הדת.

יו"ר הנהלת הקואליציה רפי אדרי פרסם אתמול הודעה שבה טען כי אין עיסקה בין הליכוד למערך בדבר סיוע מאסי־בי להתנחלויות. לדבריו קיים בין שתי הסיעות הגדולות הס־כם בדבר "תמיכה ההצבעה בקריאה ראשונה בחוק התקציב, והחוקים הנלווים לו, וכן תמיכה בועדת הכספים בבקשת האוצר בדבר פרישת חובות לקיבוצי התק"ם".

התחייבות נוספת של הקואליציה: "לדון בכל בקשה שתו־גש על ידי האוצר בקשר למיגזרים אחרים במשק, מבלי לכ־קש סחבת או למנוע דיון ענייני".

רוב הנשאלים בסקר: לא היה צריך לפרסם מעצרו של מרדכי ואנונו

יותר ממחצית תושבי המדינה סבורים שמ־משלת ישראל לא היתה צריכה לפרסם את עובדת מעצרו של ואנונו ואת הבאתו ארצה. לעומתם, קצת יותר משליש התושבים מחייבים את הפרסום.

זאת מתברר מסקר שערך המכון למחקר של מודי־עין אזרחי, בניהולו של ד"ר מיכה הופ, בין ה־5 ל־10 בינואר על עמדות הציבור בשאלה, האם הממשלה היתה צריכה לפרסם את הבאתו של ואנונו ארצה.

הסקר נערך בראיון פנים אל פנים עם 1,224 נשאלים במדגם בישובים עירוניים וכפריים (להוציא כפרי מיעוטים, קיבוצים וישובים ביו"ש ובגולן), הוא מייצג את האוכלוסיה היהודית הבוגרת בישראל.

התפלגות התשובות שנתקבלו לשאלה זו היתה: בטוח שלא – 32.5%; חושב שלא – 21.3%; בטוח שכן – 19.9%; חושב שכן – 16.9%; לא יודע, אין לי דיעה – 8.7%; לא ענו לשאלה זו כלל 0.6%. 53.8% מהנשאלים שללו את הפרסום ואילו 36.8% נטו לחייב אותו.

קיסר: או התייקרויות או יחסי עבודה תקינים

מאת אלי דנון ושרגא מקל

"אם הממשלה לא תרסן את עליית המחירים, מערכת יחסי העבודה לא תחזיק מעמד", הזהיר אתמול מזכ"ל ההסתדרות ישראל קיסר.

ראשי ההסתדרות ישראל קיסר וחיים הברפלד נועדו עם שר האוצר משה נסים ומיזו בפניו על גל ההתייקרויות והעלאות המחירים שאושרו לאחרונה על ידי משרדי האוצר והתעשיה.

נסים הבהיר בפגישה כי רוב ההתייקרויות הנוב־עות מהפיחות ומייקור הדלק כבר בוצעו וצפויות רק התייקרויות שוליות. שר האוצר אמר כי אם ישמרו מסגרות השכר ותקציב המדינה, תתקיים יציבות במ־שק, ומחודש מאי ואילך תרד האינפלציה לשיעור נמוך מהממוצע בשנה שחלפה.

שמיר ולוי מחייכים בבן־גוריון

בנמל התעופה קיבלו את פניו של מר שמיר שני סגני ראש הממשלה, יצחק נבון ודוד לוי ורבים משרי הממשלה מכל הסיעות. למרות המתיחות השורר לעתים בין שמיר ודוד לוי, חייכו השניים ולחצו ידיים כראוי לעמיתים שלא התראו זמן רב. לקראת בואו של שמיר נערכה בנמל בן־גוריון הפגנה של אוהדיו. הם נשאו את דגלי הלאום והסתדרו לאורך הדרך, שבה עברה מכוניתו של ראש הממשלה ונשאו כרזות, שבהם נאמר "עידה בינלאומית – סכנה לאומית".

(צילום צבי ישראלי)

"מדינת ישראל איננה מחנה לפליטים יהודים"

מתנגדים ח"כים להעניק מעמד פליט ליוצאי בריה"מ בגבולות המדינה

מאת יוסף צוריאל

אין כל סיבה שישראל תסכים לאשר מתן מעמד של פליטים ליוצאי ברית־המועצות בגבולות המדינה – אמר אתמול חיים אהרן, ראש המחלקה לעליה וקליטה בסוכ־נות היהודית.

מר אהרן אמר, כי אין זו הפעם הראשונה שעולה דעה, לפיה תעניק ארה"ב מעמד של פליטים ליהודים יוצאי ברית־המועצות שהגיעו לישראל, לתקופה של חצי שנה. נציגי הארגון היהודי "היאס" העלו אותו, וגם אישים יהודים באר־צות־הברית שוחחו עליו עם גורמים ישראלים, אך תמיד נדחה על הסף.

בחוגים ממשלתיים סבורים, כי אין כלל להעלות על הד־עת שראש הממשלה יצחק שמיר יתמוך ברעיון הזה.

מתוך חשש שהרעיון בכל זאת יכה גלים, בקשו אתמול הח"כים מריט תעמקולדר ורב שילנסקי להעלות את הנושא לדיון במליאת הכנסת.

יו"ר ועדת העליה והקליטה חגי תעמקולדר פרסמה את־מול הודעה, ובה נאמר: "מדינת ישראל היא ביתו של העם היהודי, ולא יעלה על הדעת להפוך אותה למחנה פליטים".

יו"ר הכנסת, הח"כ רב שילנסקי ראה באפשרות זו "סכנה שתחזיר אותנו לתקופת טרם המדינה". לדעתו, היא מוצעת בשרשי הציונות, ולכן אסור להסכים לה.

> ## "לא מסתמן מוצא הלכתי לשאלה – מי הוא יהודי"
>
> **השיחות שקיים שמיר בנושא זה עם נציגי שלושת הזרמים ביהדות, הן המשך לשיחות פרס**
>
> בשלב זה לא מסתמן מוצא הלכתי לשאלה – מי הוא יהודי, ומה שקיים זו הנכונות של רבנים מש־לושת הזרמים לדון באפשרות של גיבוש נוסחה משותפת.
>
> השיחות שקיים ראש הממשלה יצחק שמיר בנושא זה עם נציגי שלושת הזרמים ביהדות, הן המשך לשי־חות שכבר קיים בעבר ממלא מקומו ושר החוץ שמעון פרס, וכן שר הדתות זבולון המר.
>
> החידוש בעת הוא בכך, שגברה הנטייה בחוגי שלושת הזרמים למצוא מוצא מהמשבר ההלכתי אליו נקלעו, בעקבות פסיקת בית־המשפט הגבוה לצדק, וכן בשל תהליך התבססותן של קהילות רפורמיות וקונסר־בטיביות בישראל.
>
> הנסיון של גורמים פוליטיים לכרוך מציאת פתרון לבעיה הלכתית זו בתביעת תנועת ש"ס לתיקון החוק, לא מרבין רבנים משלושת הזרמים למצוא פתרון הד־לם.

הליכוד חזר בו מהסכמתו לצמצם תקופת הבחירות

מאת מנחם רהט

נציגי הליכוד בועדה הקואליציונית לשינוי שיטת הבחירות, חזרו בהם מהסכמתם לצמצם את תעמולת הבחירות לתקופה של 38 יום ברדיו ול־21 יום בטלווי־זיה, אך הודיעו כי מרים אמרו את "תמלה האחרונה" הני־ברצונם להיוועץ בנושא זה.

נציגי הליכוד בועדה הם השרים משה ארנס וחיים קורפו (וכן ח"כ שרה דורון, שנעדרה מהדיונים מחמת מצבעות). בדיון קודם הם הסכימו יחד עם נציגי המערך לצמצם את מערכת הבחירות, ובין היתר נקבע, כי מערכת הבחירות תהי רשמית רק 30 יום לפני הבחירות, וגם בתקופה זו ישתמשו באמצעי תעמולה מוגבלים, כמו למשל גודל מודעי של מוד־עות בעיתונים, ואילו השידורים ברדיו ובטלוויזיה יוחלו רק 21 לפני הבחירות וינוהלו עניינית – ללא בדרנים, זמרים.

לאחר שנציגי הליכוד הסכימו להסדרים הללו, התברר, כי בליכוד עצמו אין הסכמה לכך. בישיבה האחרונה חזרו בהם השרים ארנס וקורפו מהסכמתם, ביקשו פסק זמן על־מנת לאפשר לליכוד לדון בנושא – והבטיחו להביא את עמדתו המגובשת של הליכוד בנושאים אלה לישיבה הבאה.

"יתכן שפרס יחזור עם רשימה של נציגים פלשתינאים לועידה"

אמר אתמול ח"כ יוסי שריד בעת הדיון בכנסת על הפרות הסדר הציבורי במזרח ירושלים והשטחים

מאת יוסף צוריאל

פעילות החבלנית שהתגברה באחרונה בשטחים, יצרה הזדמנות לשר המשטרה חיים בר־לב, ולחברי כנסת מסיעות שונות, להעלות את רעיונותיהם הפוליטיים, שכולם קשו־רים בקיום או אי קיום ועידה בי"ל.

לא פחות משמונה הצעות לסדר היו־ם הובאו אתמול במליאת הכנסת, שעניינן הפ־רות הסדר הציבורי במזרח ירושלים, בג־דה המערבית, ברצועת עזה ורמת הגולן.

השר בר־לב, שהשיב בשם הממשלה, לא הגביל עצמו לתחום שהוא מופקד עליו. בדברי תשובתו התייחס למחלוקת הפוליטית הקשה השוררת בין ראש המ־משלה, יצחק שמיר, וממלא מקומו, שמ־עון פרס. אמר השר בר־לב: "פתרונות גר־סת הליכוד התחיה לא יתקבלו על דעת הפלשתינאים וירדן, ולישראל אין הכוח להגשימם. מצד שני אין לירדן כוח להבי־א להגשמת הרעיון של נסיגה מוחלטת לקווי 1967. ולפלשתינאים אין הכוח להגשים שאיפתם – שתקום מדינה שלי־שית בין ישראל לירדן, בשליטת ערפאת, שבירתה תהיה שכם או עיר אחרת".

מכאן המסקנה שלו: תמיכה בכינוס ועידה בינלאומית, כדי שזו תביא את נציגי ישראל, ירדן והפלשתינאים לדיון משותף בעתיד האיזור.

אחריו דיבר ח"כ יוסי שריד. הוא אמר: "יתכן מאד, כי לשר החוץ שמעון פרס מחכה היום במצרים הפתעה. רשימה של נציגים פלשתינאים, שעליה כבר הס־כימו בימים האחרונים מצרים, ירדן, ואש"ף. הנציגים המוסכמים האלה ישתת־פו בועידה הבינלאומית. אם אמנם יחזור שר החוץ משם ובידו הרשימה, ועליה נלך לבחירות, כי אז יש סכר לנסיעתו".

ח"כ גאולה כהן לא רוצה פוליטיקה בשטחים. ולא על השטחים. קטע מנאו־מה: "כשיש כאלה החוזרים ואומרים לעם הפלשתינאי – אם אתה עוד לא יודע, אז תדע, שאתה עם כבוש על ידנו, שאנו נוהגים בך כמו הנאצים. כשיש יותר ויו־תר קולות בכנסת הקוראים לממשלה לוותר על הריבונות שלנו בירושלים, מה הפלא שיותר ויותר קולות נפץ מתעפצים על ראשי יהודים במזרח ירושלים".

מי שהיה מתאם הפעולות בשטחים, ולפני כן מפקד איזור יהודה ושומרון, ח"כ בנימין בן־אליעזר, סיכם את דעתו כך: "הפתרון לבעיה הוא פוליטי. ולצורך זה חייבים לקבל את הסכמת הרוב בישר־אל. ואני סבור כי במציאות של היום, וגם של מחר, כינון אוטונומיה חד צדדית יכול לזכות בתמיכה רחבה, משני צידי חקו הירוק. זאת בתנאי שנדע להבשיר את השטח בשורה של צעדים שיוכיחו את רצוננו הכן והנחרץ של ישראל".

ח"כ וירטאן עששי הבהיר: "על ישראל להיות מוכנה ללחצים ופשרה טריטוריא־לית. אחרת תוצג בועידה הבינלאומית כמי שמכשילה את תהליך השלום".

על "אחריות לאומית" דיבר ח"כ אב־נר שאקי: "אלה המרבים להכריז על נכו־נותם לסגת מיש"ע, ועל זכויות העם הפ־לשתינאי, צריכים לחדול מכך, משום שדבריהם מסייעים בעקיפין לאווירת הטרור המשתלטת באיזור".

ח"כ חייקה גרוסמן: "חייבים להיות פתוחים לקיום הועידה הבינלאומית ול־האזין גם לקולותיהם של חוגים פלשתינ־אים ושל ירדן ומצרים".

רבין בכנס הישראלי לתעופה

"כואב לי שצריך להניח בצד ,כפיר'ים משנות ה־80 בהיעדר תקציב"

דב זקהיים בושינגטון: "אם תתעקש ישראל להמשיך בייצור ה,לביא' היא עלולה להפסיד המלחמה הבאה"

מאת דן אריקין
ועמרה ישעה־לוית

"מטוס ,לביא' הוא השקעה אדירה בפריט אחד. אין מדינה קטנה בעולם, למעט שוודיה, שנטלה על עצמה משימת כה גדולה. באירופה אנו רו־אים היום כיצד מתחלבות בריטניה, מערב גרמניה ואיטליה כדי לפתח מטוס קרב עתידי, כי אינן יכולות לשאת בנטל הזה לבדן. איזה עול תק־ציבי נטלה על עצמה מדינת ישראל ומערכת הבטחון, תוך הישענות על הסיוע האמריקני, ועל חשבון דברים אחרים" – דברים אלו על מטוס ה"לביא" אמר אתמול שר הבטחון יצחק רבין בהרצאת הפתיחה של הכ־נס הישראלי השנתי ה־29 לתעופה ואסטרונאוטיקה.

אחרי שסקר את הקשיים הכלכליי־כספיים־תקציביים שהמדינה ניצבת בפ־ניהם בשנים הקרובות, אמר שר הבטחון, ברמזו לפרוייקט ה"לביא": "בתנאים הנוכחיים יש הרבה החלטות שלא היו מתקבלות היום".

הכנס השנתי לתעופה ואסטרונאוטי־קה עומד בסימן שנת ה"לביא", אולם המשתתפים לא זכו לשמוע מפי שר הבטחון בשורות באשר לעתיד המטוס, אלא סקירה שהיא חוות קשה של המצב העכשוי והשנים הבאות.

אמר שר הבטחון: "אנו עומדים בפני שנים לא קלות. המצב הוא לאומי אדיר, פנימי וחיצוני. בתקופה כזו אין לדבר על הרחבה בתחום הבטחוני, הלוואי ונשמור על המסגרות הקיימות ותקווה שגם בא־רה"ב לא יורע המצב הכלכלי כאשר אנו מקבלים מהם סיוע של 3 מליארד דולר כלכלי ובטחוני. בצורך להתכונן, זו אינ־נה תקופת גידול ופריחה, אלא אם כן יהיו שוקי יצוא חדשים".

המשיך יצחק רבין: "כואב לי שצריך היום להניח בצד מטוסי ,כפיר' שיוצרו בשנות ה־80, בהעדר תקציב להפעלתם. גם בנושאי מחקר ופיתוח הסתיימה במ־ערכת הבטחון התקופה של ,השמים הם הגבול'. השיקולים במו"פ יהיו מעתה יו־תר אכזריים – יקוץ מספר הפרוייקטים שימומנו מתקציבינו".

יו"ר מועצת המנהלים של התעשיה האוירית, פרופ' יוסף זינגר, ניסה להשיב על דברי שר הבטחון באומרו למשתתפי הכנס, בהם רבים מעושי ה"לביא": "למ־רות הבעיות שעליהן דיבר שר הבטחון, פיתוחו ובנייתו של ה,לביא' יימשכו כי המטוס לא רק תורם לבטחון אלא מביא עמו פיתוח וגידול היצוא ואני משוכנע שיוסטו ,לביאים' רבים בחיל־האויר ובחי־לות־אויר אחרים".

עוזר שר ההגנה האמריקני דב זקהיים אמר אתמול לועדה של הקונגרס האמ־ריקני, כי אם תתעקש ישראל על כוונתה להמשיך בייצור מטוס ה"לביא" שלה, עלול הדבר לגרום לה להפסיד במלחמה הבאה שלה עם אויביה. בהופעה בפני וע־דת החוץ של בית הנבחרים האמריקני, שדנה על תקציבי סיוע החוץ לשנה הק־רובה, מתח זקהיים, הידוע בהתנגדותו הנחרצת לתכנית ה"לביא", ביקורת קטל־נית על אומדני התמחיר של הפרוייקט שהגישו גורמים ישראלים.

מכתב מן האחל

هكذا من الاصل

„זהו איוואן מתאי הגאזים, ראיתי את עיניו הרצחניות'

העיד בהתרגשות אליהו רוזנברג לאחר שלבקשתו דמיאניוק הסיר משקפיו

מאת ברוך מאירי

למיפגש שכזה בין ניצול השואה אליהו רוזנברג לבין ג'ון דמיאניוק לא ציפה איש. היה זה שיא חדש במשפט שבאולם הקטן של בנייני האומה בירושלים.

אתמול בשעה 16.40 בקרוב, עמד שם הזמן מלנוע: האויר נדחס. הכל נעצר. איש לא יכול היה לעכל את הדרמה: את מה שראו עיניו. רק האשה המעולפת, עדינה, בשורה הרביעית – הסיטה את המבט.

בפתח ישיבת אחר הצהריים תיאר אליהו רוזנברג – בתשובה לשאלת ראש צוות התביעה, עו"ד מיכאל שקד – כיצד הזמן לזהות, במשטרת ישראל, תמונותיהם של פושעים נאציים. וכיצד עמד על דעתו כי האיש הנראה בתמונה הוא „איוואן האיום" מטרבלינקה. קצינת המשטרה התעקשה – אז, במאי 1976 – האיש הוא ממחנה המוות סביבור.

אליהו רוזנברג בשלו: „גברתי, אמר לה, אני מכיר את הפרצוף, האיש הזה, הפנים המוצקות האלה הם של איוון גרוז'ניק („איוון האיום"). האוזניים השמוטות העיניים הבהירות, בריון, ז'לוב" - כאן החלה הדרמה, דווקא בבקשה התמימה של עו"ד שקד „אני מבקש שתסתכל על הנאשם. האם אתה יכול להתייחס".

אליהו רוזנברג מרצין לפתע, ידיו מתכווצות: „אני מבקש לצוות על הנאשם להסיר את המשקפיים." אב בית הדין, דב לוין: „למה?" רוזנברג: „אני רוצה להסתכל בעיניים שלו."

בעוד פרקליטו, עו"ד מרק אוקונור מנהל ויכוח משפטי עם בית המשפט – בשאלה אם ייתכן זיהוי כזה בבית המשפט – ממהר ג'ון דמיאניוק להסיר את משקפי הראייה שלו. עו"ד אוקונור „בכעס" להחלטת בית המשפט: „אני מתנגד לזיהוי באולם, אך אם בית המשפט יורה אכופף ראש".

ג'ון דמיאניוק נראה קם על רגליו. בפעם הראשונה במשפט. הוא לוחש באוזני פרקליטו דבר מה. יותר מאוחר נודע כי מבקש שהעד, אליהו רוזנברג יתקרב אליו.

אליהו רוזנברג יורד מדוכן העדים. „איוואן האיום" מסיר את משקפיו. בצעדים בוטחים מתקרב רוזנברג אל מי שהיה עבורו, במחנה המוות טרבלינקה, השטן בכבודו ובעצמו. האוירה בחלל האולם מושמלת לחלוטין. יכולת להאזין לדפיקות הלב. בספסל מספר ארבע נראית בחורה צעירה מחזיקה בזרועות אמה וצועקת: „אוי לא. אוי לא".

ג'ון דמיאניוק אומר שלום בעברית ומושיט יד לעבר אליהו רוזנברג. אחד מקורבנותיו במחנה טרבלינקה. רוזנברג, אשר לפני מספר שניות עמד רום (ובמטרה להמחיש לבית המשפט את האירוע) מופתע וזועק לעברו: „בנדיט רוצח". הוא מסרב, כמובן, ללחוץ את ידיו של איוואן.

מצלמות הטלוויזיה ואחרות פועלות ללא הפסק. אחרים מהצלמים נשבעו כי הידיים סירבו ללחוץ. השפתיים יבשו, הגרון ניחר. ובשורה מספר 4 דרמה אחרת. שוטרים מנסים להשיב את רוחה של האשה המעולפת, היא מוצאת מהאולם.

אליהו רוזנברג, אשר לפני רגע הסתכל בעיניו של דמיאניוק, שב אל דוכן העדים. כולו נרעש. הרוחות עדיין סוערות. דב לוין מנסה להרגיע. ואז ממשיך רוזנברג בעדותו: „זהו איוון . אין לי שום צל של היסוס וספק. זהו איוואן מטרבלינקה, מתאי הגאזים. ראיתי את העיניים הרצחניות ואת הפרצוף. איך אתה מעיז להושיט לי יד?" – שאל. „רוצח שכמוך".

חובש בורק לחץ דם ומצליח להשיב רוחה של האשה עדינה. היא אחוזה בזרועות בתה רבקה הבוכיה: רבקל'ה מותק הרגעי; זה יהיה בסדר." דקות ספורות לאחר תום ישיבת הערב חיפש אליהו רוזנברג את אשתו: „איפה איזה, איפה איזה" – שאל. וכשזו ניגשה אליו חבקה בחוזקה.

בטרבלינקה היה חלום: לקבל כדור בראש

מאת ברוך מאירי

במחנה המוות טרבלינקה היה ליהודים חלום אחד בלבד. או אם תרצו שאיפה אחת: לקבל כדור בראש.

„מהמוות, כדברי אליהו רוזנברג, כבר לא פחדנו. העינויים, המכות, ההשפלה בדרך אל המוות, בדרך אל תאי הגאזים – היו קשים הרבה יותר."

בצריף המגורים בלילה כאשר תשו הכוחות ביקשו הבחורים – או אם תרצו שרידי אדם – איש את עזרת חברו. „הנה אני עולה על הכסא הזה. לאחר שאתלה את עצמי בעזרת המעיל, אני מבקש שתזיז הצידה את הכסא."

אליהו רוזנברג – דומה כי דווקא בזכות יום המרד בחודש אוגוסט 1943 הצליח להמלט ולהשרד בחיים. במחנה המוות טרבלינקה, למד הוא להשרד כאשר מצא לעצמו פינה בקצה הצריף. באחד הימים ניגש אליו צעיר יהודי ולחש באזניו: מוישלה" – כך קראו לו אז – לך מהמקום הזה. הוא התעקש לא לזוז אך מאוחר יותר הובהר לו כי במקום בו שיכן בו עצמו עשו חבריו מנהרה. לברוח מהגהנום.

„בכבנו ראשונים למינהרה, סיפר רוזנברג. אחרי דקה או שתיים שמענו את הקריאה הגרמנית „סטוי" (עמוד). חזרנו חזרה לצריף. נשמעו צעקות איומות. הגרמנים והאוקראינים סגרו אותנו מכל עבר. נעשתה ספירה והתברר כי חמישה בחורים הצליחו לברוח. מאוחר יותר הגיעה עגלה רתומה לסוס. שני אוקראינים קראו לנו לצאת החוצה כדי להוריד ממנה את חמשת הבורחים. הם היו אמללים מאוד. פניהם היו מרוסקים. השכבנו אותם מול תאי הגזים. למרות הכפור הם ביקשו מים.

„לאחר מנוחת הצהריים יצא הנאשם איוואן האיום מהבודקה שלו – חוד כנוע – עם פטיש גדול ומסמר ארוך. הוא רצה לדפוק את המסמר ברגליו של מיוזלה. אחד הבורחים. קצין גרמני שעמד בקרבת מקום מנע זאת ממנו. מהקצין הזה, סיפר שמו, אפילו איוואן פחד. הגרמנים צוו עלינו לקחתם לתאי הגזים. הוא רצה לתלותם שם בעודם בחיים כדי להרתיע אחרים. מיזלה צעק „שמע ישראל שיחיה העם היהודי" ונפח את נשמתו.

„אמא אל תתעלפי לי"

• שוטרים מנסים להשיב רוחה של עדינה רוזנברג, אשתו של העד. לידה הבת רבקה (צילום: יוסי זמיר, סקופ 80)

„במחנה המוות למדנו שילדים ונשים נשרפים מהר יותר"

העד השני במשפט דמיאניוק תיאר אתמול במפורט כיצד התנהל ההרג בגאזים ★ כאשר התמלא התא התחלתי לשמוע בכי איום: ,אמא', ,אבא', שמות ילדים, לפעמים יכולת לשמוע גם קריאת ,שמע ישראל' ★ אחרי 20 רגע הכל נדם והשתתק

מאת ברוך מאירי

„במחנה המוות טרבלינקה למדנו, אבוי ללימוד הזה, שילדים ונשים נשרפים יותר מהר מאשר גברים; הגרמנים גם הם ידעו זאת. לכן בקשו מאתנו לשרוף קודם את הילדים. להניח קצת עצים ובנפטור אחד להבעיר. ממש לא יאומן".

אליהו רוזנברג, הניצול השני שעמד אתמול והעיד, במשפט של הפושע הנאצי ג'ון דמיאניוק, תאר את הדברים הללו וקולו נשתתק. הוא הסיר משקפיו העבות ומחה דמעה.

זה היה בקיץ, לפי בקשתו של הימלר אשר ביקש לייעל את תהליך ההשמדה. ובחורף? „בחורף היינו הולכים לחדר המנועים של איוואן, ל,בודקה' שלו, לבקש סולר. להחיש את שריפת הגופות."

את איוואן הכיר רוזנברג היטב. הוא ואוקראיני נוסף בשם ניקולאי, לבושי שחורים, עמדו בפתח חדר המנועים והפעילו מנוע ענק שהחדיר את הגאזים לתאים. לקח כמחצית השעה המנוע השתתק. „חיכינו עוד רבע שעה בערך ואז קיבלנו פקודה לפתוח את הדלתות. מה שראינו בתוך תאי הגאזים זה היה מזעזע.

אני רוצה לומר שאלה שבאו לתאים לא ידעו מה מצפה להם בפנים. אבל כאשר התמלא התא התחלתי לשמוע בכי איום. „אמא', „אבא', שמות ילדים. היה חושך גמור. לפעמים יכולת לשמוע גם קריאת „שמע ישראל'.

אחרי 20 רגע הצעקות האלה השתתקו הכל נדם. התחלתי לשמוע גניחות. אבל לאט לאט גם אלה נעלמו. הרבה פעמים ראיתי אנשים צעירים חזקים, ממש לא יאומן, החזיקו זה בידו של זה. בחורים צעירים שוכבים על ראשי כולם בניסיון כדי לתפוס קצת אויר. נצטווינו לקחת את הגויות ובמהירות להעבירם לבורות. הכל חייב היה להיעשות בריצה.

אליהו רוזנברג, במכנסיים כחולים בהירים וז'קט אפור, נמוך קומה ושערו מאפיר, הביא לבית המשפט את אימת טרבלינקה. בן 21 היה כאשר, ערב ראש השנה הובלה המשפחה, על־ידי הנאצים לטרבלינקה. כאשר הגיעו לשם הסירה האם טבעת ומסרה לבנה אליהו. „מאותו רגע לא ראיתי יותר את אימי ואחיותי."

מאוחר יותר כאשר פגש מכר במחנה המוות טרבלינקה, שאל היכן אמו ואחיותיו. אך האיש סרב להשיב. רק לאחר הפצרות השיב מילה אחת: „בגומה'. „לאחר זמן הבנתי שהכוונה היא למוות. מרבית הצעירים הגברים הועברו לצריף מגורים. כולם ידעו בעצם מה מצפה להם. לכן עמדנו והתפללנו ,קדיש'. בכל מקום שמעת בכי. רק בשעות הבוקר עם אור ראשון נפתחו דלתות הצריף ויכולנו לנשום מעט אויר. אך בחוץ עמד ללקה „הבובה", נאצי הידוע בכל אכזריותו והתעלל בנו."

לרוזנברג היה „מעמד מיוחד" אדרות לתפקיד שניתן לו – פינוי גוויות – דבר שאיפשר לו לראות מקרוב מה נעשה במחנה המוות טרבלינקה. כאשר התאושש מההלם והגרמנים האיצו בו למהר בהעברת הגופות, נודע לאליהו רוזנברג כי במשלוח הזה נמצאים גם בני משפחתו. רק בשעות הערב, כאשר שב לצריף, העניקו לו מעט לחם ומים לשבור את רעבונו. כך במשך 11 חודשים תמימים.

באחד המקרים כאשר היסס להוציא מהפרוזדור, שבין תאי הגאזים גופת ילד קטנה, זכה למכות „מהנאשם היושב כאן באולם". אך בכך לא תם „החשבון" בין אליהו רוזנברג לבין איוואן האיום.

איוואן ביקש ממנו לקיים יחסי מין בגופה. רוזנברג סרב ואף מיהר לדווח על כך לקצין אס.אס. אשר מנע זאת מאיוון. אך איוואן לא שכח לו זאת ובהזדמנות ראשונה, כאשר תפסו מחלק לחם להבריח, הצליף בו 30 מכות מגלב. „אחרי המכות האלה לא יכולתי לזוז במשך שעות רבות.

„באותה שנה, 1942, ראיתי את איוואן בא עם יהודי עדום ליד הרמפה. היהודי מבוגר, בעל זקן ארוך ופיאות ארוכות . איוואן ניגש אליו הרימו ודחף אותו לתוך חוטי הברזל של הגדר. ואז החל להרביץ בו עם המקל שבידו. היהודי צעק וצעק עד שהפסיק, עד שהכל נגמר.

„השם איוואן זכור לי טוב מזמן שהייתי בגהינום. ראיתי אותו במידור כאשר עבדתי על הרמפה, כאשר הגיעו המשלוחים עם היהודים כדי להשמידם. ראיתי אותו מחזיק חרב ביד או מגלב. לפעמים היה ניגש חותך באוזן או דוקר בה את קרבנותיו. הכל לפי מצב רוחו. ראיתי אותו עומד ודוחף את הקרבנות לתוך תאי הגאזים. רק פחד אחד ניקר לי בלב: פחדתי שיבוא איוואן האיום וידחוף גם אותי פנימה.

אליהו רוזנברג הובא בסוד המרד שתוכנן לחודש אוגוסט 1943. הוא נמנה על קבוצת צעירים שהיו אמורים לפרוש שמיכות על הגדר במסגרה להקל על הבריחה ממחנה המוות. בחברתם של ארבעה אחרים הצליח לברוח ליער הסמוך. „למדנו לחיות בטבע כמו חיות לא ידענו לאן ללכת. שנה שלמה הסתובבתי ביערות. בסופו של דבר, בשנת 1948 עליתי ארצה והצלחתי להקים כאן משפחה."

אילנה באום מוסיפה:

הטלוויזיה החינוכית תשדר לקטים מ„משפט דמיאניוק" בימי שני ושישי במסגרת שעורי האורחות המשודרים בשעות הבוקר. לאור התעניינות הציבור בודקים אפשרות לשדר מדי יום יומן המשפט בין השעה 1300־1400. רשות השידור תשתתף בהוצאות מימון תיעוד המשפט המבוצע על ידי „אולפני הבירה" עבור הטלוויזיה החינוכית. השבוע הגיעו שר החינוך ושר האוצר להסכמה כי יש לתעד המשפט עד תומו.

משרד העבודה והרווחה
מרכז ההכוונה לערי הפיתוח

כאן אתה יכול להגשים חלום חייך!

עלי זהב

ישוב קהילתי של משקי חרות בית"ר

בוא לבנות ביתך בשומרון, באיזור הדרי המשקיף למישור החוף. ישוב חילוני טובל בירק, 45 דקות מתל-אביב עם נוף מרהיב ואויר הרים צלול.

וילות בסגנון כפרי, מגרשים בגודל 600 - 900 מ"ר, (על קרקע מדינה), גג רעפים, שני מפלסים, בנית איטונג, סטנדרט בניה גבוה.
החל מ-102 מ"ר -

המחירים נמוכים ביותר

פרטים והרשמה:
מזכירות עלי-זהב : טלפון 03-9223205 03-9325713 03-9330707 בין השעות: 08:00 - 14:00,
בשעות הערב: 03-9328644 מלי, 03-9661508 גבי, 03-9328549 מיכל.
- סיוע בהלוואות ומענקים עפ"י הקריטריונים של משרד הבינוי והשיכון ובהתאם לתנאי הסיוע באזור פיתוח ב' (מוגבל לתקופה קצרה)
* בישוב קיימים שרותי בריאות, חינוך וקהילה ברמה גבוהה

לשכת הפרסום הממשלתית

רפואה חולה

דוד עזיז מ„שיבא" צועק: ,אני רוצה לעבוד'

„אני לא נגד השביתה אבל אני חייב להביא לחם הביתה"

מאת שרה פרידמן

דוד עזיז עמד שלשום באמצע כר הדשא בתל־השומר וצעק. בתוך ביתן 64 נאספים חברי מועצת העובדים, מתבוננים לאספה מעורת ולהמשך השביתה. דוד עזיז, סבא לנכדים, 23 שנים בבית החולים, צועק את מר ליבו. הוא רוצה לעבוד. „אני לא נגד שביתה – הוא אומר במעט בדמעות – מה פתאום נגד. זה בשביל להרוויח אחר כך עוד כסף. אבל לא ישלמו לי על ימי השביתה וזה אני לא יכול. אם מוציאים ממני בכסף מה־500 שקל שלי, עם מה אני נותן אוכל בבית?"

נטו, משכורתו היא פחות מ־400 שקל. מדי חודש מסייעת מזכירה בבית החולים לדוד ולעובדים נוספים לקבל עזרה מהבנק. הוא חייב כסף, הוא לא יכול להרשות לעצמו הורדת כספים ממשכורת עלובה. אז הוא עומד בכר הדשא וצועק. הוא רוצה לעבוד כדי לחיות. דוד עזיז עובד כגנן ושליח. גידל ילדים, קשה לו. בקושי אוכלים עם הכסף שהוא מביא הביתה.

עכשיו הוא כועס על אנשי הועד. בעיניו, הם האחראים להורדת הכסף, הם הביאו אותו לכך שישבות. הוא מסכים ולא מסכים לשבות. היום הוא רוצה לעבוד והועד מרגיז אותו. „אתם אוכלי חינם. נוסעים במכוניות יקרות, אוכלים על חשבוני" – הוא צועק. הועד, אנשים שלא ישנו כבר הרבה לילות, לא יכולים להתאפק. צועקים ומרחמים על דוד עזיז.

„תלך לעבוד" – אומרים לו „מה אתה רוצה מאיתנו?". כולם נכנסים לאסיפה. מצביעים להמשך השביתה. צועקים, כועסים על ההשפלה של אנשי הועד הארצי שהובלו על ידי משטרה לירושלים יום קודם. דוד עזיז לא משתתף באסיפות. הוא אינו יכול להנתק ממקום העבודה, מסתובב בשטח בית החולים ומתלבט. רוצה לשבות אך אינו רוצה לשבות. „איפה הכבוד שלי? – הוא ממשיך למלמל – איפה הכבוד שלי?"

חולים מ„איכילוב" נשלחים ל„אסותא" לביצוע צילומים

בגלל שביתת טכנאי הרנטגן במרכז הרפואי התל־אביבי

מאת שרה פרידמן

טכנאי הרנטגן במרכז הרפואי בתל אביב שבתו אתמול זה היום השלישי.

בבית החולים איכילוב נדחו ניתוחים ונגד סיכון חיי אדם נשלחו חולים עם פגיעות שונות לבתי חולים אחרים לביצוע צילומים הדרושים לטיפול בהם.

פרופ' דן מיכאלי, מנהל המרכז הרפואי סיפר אתמול על מקרה של חולה עם חשד לדימום במוח, אותו נאלצו לטלטל לבית חולים „אסותא" לצילום ועל ילדה עם שבר שהטכנאים לא רצו לערוך בה צילום. במחלקת ניתוחי חזה ולב יש קשיים בעריכת ניתוחים שלאחריהם נדרש צילום חזה. במחלקה האורטופדית נגרמים קשיים בשל השביתה וניתוחים נדחו.

פרופ' מיכאלי אמר אתמול כי מתחילת החודש הבא תכנס לתוקף תכנית חרום, במסגרתה לא יתקבלו חולים מאזורים אחרים ולא ייערכו ניתוחים אלקטיביים.

טכנאי הרנטגן ממשיכים את השביתה במחאה על שכרם הנמוך. היום מכנס ועד עובדי המינהל והמשק בבית החולים, שהם עובדי עיריית תל אביב, אספת הסברה משעה 10 בבוקר עד לצהריים, כאות הזדהות עם עובדי המינהל והמשק בבתי החולים הממשלתיים.

„לא מסתתר... הלכתי לשאלה - הוא יהודי"

הליכוד ... מהסכמתו ... תקופת הבחירות

הבלונדית מהבית הלבן זייפה את מסמכי איראן

מזכירתו היפהפיה של אוליוור נורת סייעה לו – „מתוך הערצה" – להעלים עובדות; היא גם ניהלה רומן עם בן של מנהיג ה„קונטראס", שנחשד בריגול

מאת עפרה ישועה־ליית, סופרת „מעריב" בוושינגטון

הכל במעט היה בה, בפרשת איראן: שליחויות עלומות, גברים קשוחים, סוחרים מרושתים, נשק ומזימות בינלאומיות. הכל מהשבוע נוסף האלמנט האחרון המשלים את התמונה: הבלונדינית היפהפיה מהבית הלבן.

זו המזכירה שסייעה – כתום לב, ומתוך אהבה מולדת ועוד כמה אהבות – להשחית ולזייף מסמכים שהיו יכולים להצביע על אשמתם של הגיבורים הראשיים בפרשה. אחד מגיבורים האלה, קולונל אוליבר נורת, היה ה„בוס" הישיר שלה. ידידיה של פואון הול, בת 27, תיארו השבוע את יחסה לנורת כ„הערצה". יחסיהם לא חרגו, עם זאת, מעבר לקשרי העבודה.

היא עזרה לו, שמרה עליו מסרדנים, הדפיסה את מסמכיו, וכשבא היום, היה זה אך טבעי שהיא תערוך במסמכים „תיקונים" דרמאקסיוניים כדי להסתיר דברים שהשתיקה יפה להם.

פואון היא בחורה רצינית ביותר, מבית טוב (אביה הוא קצין צ"י) ופטריוטית אמריקנית אמיתית. נתוניה הטבעיים איפשרו לה להרוויח „מן הצד" כדוגמנית צילום, אולם עיקר עניינה היה בעבודת המזכירות בלב ליבם של סודות האומה. הייעוד הזה נשאר במשפחה: אמה של פואון, וילמה, היתה מזכירתו של רוברט מקפרליין, מי שהיה בעבר ה„בוס" של אוליבר נורת. הכל נשאר במשפחה.

משמעות מרתקת נודעת גם לפרשה הרומנטית היחידה שניהלה פואון היפה בשנתיים האחרונות. החבר הקבוע שלה היה ארטורו קרוז הבן, בנו של אחד המנהיגים המרכזיים של המורדים בניקאראגואה, ה„קונטראס". 15 חודשים נמשך הרומן, שהשאיר את המאהב הלטיני שבור לב ומתגעגע.

בדיוק באותה תקופה, ערכו שירותי הביון האמריקניים חקירה בסמוי על קרוז הצעיר. הוא נחשד שהוא מרגל... לטובת הממשלה הסאנדיניסטית בניקאראגואה.

נורת נהג להראות למזכירה שלו את מורת רוחו מהחבר שלה. אבל החברים מספרים, שפאון לא התעניינה אף פעם בפוליטיקה. התחביב האמיתי שלה היה צפיה במשחקי „פוטבול" בטלוויזיה.

ובינתיים דרוכה וושינגטון לקראת פרסום דו"ח „ועדת טאואר" על פרשת איראן, העומד להתפרסם היום (בשעה 5 אחר הצהרים לפי שעון ישראל).

„ניו יורק טיימס" מסר אתמול, כי הדו"ח יקבע שהנשיא רייגן קיבל ריווח עדכני קבוע על המגעים עם איראן, אולם גילה התעניינות מינימלית במה שהתרחש. „הנשיא בדרך כלל רק שאל שאלות על בני הערובה האמריקניים שהוחזקו בלבנון, וסיפר בדיחות", מצטט „ניו יורק טיימס" פקיד שכבר ראה את הדו"ח.

הדו"ח יאשר ידיעות שפורסמו בעבר, ולפיהן כבר בחודש אוגוסט 1985 – כלומר לפני שהמשלוח הראשון של נשק אמריקני יצא דרך ישראל לאיראן – עסקו פקידי הבית הלבן בבניית מסכת הסברים, שהיתה אמורה לבנות את „אפשרות ההכחשה" של הנשיא לפרשה.

זו עשויה להיות בשורה טובה לישראל, שעד כה נאלצה להתמודד עם הסיפור שהבית הלבן לא ידע ולא אישר את עיסקות הנשק הראשונות שלה עם איראן.

„צים מיאמי" ניסתה להציל ספנים פיליפינים שטבעו

מאת דן דגוני, סופר „מעריב" בניו־יורק

לאחר יום של מאמצים הפסיקה אמש אוניית המסחר הישראלית „צים־מיאמי" את החיפושים אחרי אנשי צוותה של ספינת הדייג הפיליפינית באלסה, שטבעה בסופת הוריקן בצפון האוקיינוס האטלנטי, כ־1,500 ק"מ ממזרח לניו־יורק.

18 מ־19 הספנים הפיליפיניים טבעו לעיני עשרות אנשים שהשקיפו חסרי ישע מכבה ספינות ומטוסים שהקיפו את אזור האסון. גלים בגובה של 15 מטר ורוחות שנעו במהירות של 130 קמ"ש סיכלו נסיונות חוזרים ונישנים „לשלוף" את הדייגים משתי סירות הצלה ועידות.

„צים־מיאמי היתה אחד הצירים המרכזיים של מאמץ ההצלה", אמרה אתמול ל„מעריב" לוראן בולארד, דוברת בסיס משמר החופים בניו־יורק. האניה הישראלית, שעשתה דרכה מנמל ואלנסיה בספרד לנמל בוסטון, בצפון־מזרח ארה"ב, היתה „התקוה האחרונה" של הספנים הפיליפיניים בגלל העובדה, שסיפונה נמצא בגובה מטרים ספורים בלבד מעל פני המים, אמר דובר בסיס משמר החופים.

מאמצי ההצלה התמקדו באניה הישראלית, לאחר שאחת מסירות ההצלה התהפכה ב„מרחק השלכת אבן" מהצוללת האמריקנית „סקמפ". קברניט צים־מיאמי, סימנטוב ימיני, דיווח לסניף צ"ים בניו־יורק, כי דייג אחד הועלה על סיפון הצוללת, אך חמישה מחבריו לסירה טבעו וגופותיהם צפו שעה ארוכה במים. דייג אחד נותר בסירת ההצלה, שהגלים שבו והחזירוה למצב ציפה.

הקברניט ימיני תימרן את צים־מיאמי ליד סירת ההצלה, שהיטלטלה בין הגלים הענקיים, בנסיון לחצוץ בינה לבין הגלים והרוח. אחד מאנשי הצוות השליך חבל לעבר הסירה, אך הדייג היחיד שנותר בה לא גילה סימן חיים.

לאחר שדיווח על כך למרכז של משמר החופים, הצטווה ימיני על־ידי המשמר להתקדם לגיזרה אחרת של איזור האסון, שם צפו על המים ארבעה אנשים. האניה התקרבה לכל אחד מהאנשים, צפרה והשליכה חבלים לעברם, אך אף לא אחד מהצפים הראה סימני חיים.

„התנאים שם היו איומים, איומים; מלכתחילה לא היה לקברניט סיכוי גדול להישאר בחיים", אמר קצין משמר החופים סגרי מידע.

צים־מיאמי הגיעה לאיזור האסון אור ליום אתמול, לאחר שבוטר הדייג נקלטה קריאת המצוקה ס.או.ס. „הקברניט ימיני ואנשי הצוות סיכנו במודע את חייהם כדי להציל חיי אדם", אמר יואל ליידן, דובר חברת צ"ים בניו־יורק.

מול המוות

• אדם זה, המביט בתהרסה קדימה, צולם לפני הוצאתו להורג. זהו סגן מפכ"ל משטרת ניגריה, ג'ורג' איג'אמו, שהורשע בסיוע לגאנגסטר הגדול ביותר במדינה, לורנס „החוק" אניני. איג'אמו, שסיפק לכנופיה נשק והגנה מפני החוק, הוצא להורג יחד עם חברי הכנופיה, ב־14 בפברואר. תמונתו שוחררה לפירסום רק אתמול. (תצלום א.פ)

„מכינים גזר דין קל לג'ורג' איברהים"

מאת תמר גולן, סופרת „מעריב" בפאריס

גם ביום השלישי במשפטו של ג'ורג' איברהים עבד־אללה היה תא הנאשמים ריק, אך בסופו של היום בא הרשם לדווח לו על מה שהתרחש באולם המשפט, במי שקבע החוק.

עבדאללה יכול היה להיות מרוצה מהדו"ח ששמע: אין ספק כי נעשה הכל כדי לאפשר גזר דין קל לטרוריסט. יתר על כן, כלי תקשורת מסריים כאן אינם חוששים לומר כי גזר הדין כבר נקבע, וכי ההחלטה היא פוליטית, ולא משפטית. הדיינים לא יעלו ולא יורידו.

ההוכחה הטובה לכך היתה עדותו של המפקח הכללי של ה„ד.ס.ט", שירות הריגול הפנימי הצרפתי, אשר נשמעה כאן אתמול.

ריימונד נארט עשה הכל כדי להמעיט בחשיבותו של עבדאללה. הוא טען שלא ברור כלל אם הנאשם הוא אכן מנהיג בכיר ב„פארל", ארגון המהפכה הלבנוני השמאלני, המקורב לסוריה. יתכן שעבדאללה אינו אלא „צ'יף קטן", טען.

עורך הדין ג'ורג' קיימאן, המייצג את משפחת הקולונל צ'ארלס ריי שנרצח, שאל את העד: „אם עבדאללה הוא כל כך לא חשוב, מדוע אמצעי הבטחון המיוחדים שננקטו בכל צרפת? מדוע הוא נאשם במעורבות ברצח שני הדיפלומטים?"

תשובת העד היתה מתחמקת: „יש לי דעה משלי בנושא, אך לא אוכל לומר אותה כאן".

חלק מהחטופים מוחזקים בשגרירות איראן בביירות

מאת מוסר „מעריב" לענינים ערביים

התנועה השיעית הפונדמנטליסטית חיזבאללה העבירה חלק מבני הערובה המוחזקים בה ממעוזיה במערב הדרומי של ביירות לבניין שגרירות איראן בעיר וחלק אחר לאחת העיירות שלה בדרום לבנון – מסרו מקורות ערביים בקהיר.

שליח הכנסיה האנגליקנית הבומר טרי וייט שניסה לנהל מו"מ עם החוטפים ונתפס כבן ערובה בידיהם הועבר לבניין השגרירות האיראנית. ידיעה דומה פורסמה גם בעתון הכוויתי „אל־קבס".

תנועת חיזבאללה אינה מאמינה לכך שבהבטחת סוריה שניתנה לאיראן, כי צבאה בביירות לא מתכוון לפרוץ למעוזי התנועה במערב הדרומי, שם הוחזקו עד לפני ימים רבים בני הערובה הזרים שנחטפו בשנתיים האחרונות בביירות.

אלפי שיעים במערב הדרומי הביאו אתמול לקבורה את 23 אנשיהם שנהרגו בידי הכוחות הסוריים, שהשתלטו על מפקדתם בשכונת אל־בסטה במערב ביירות. הפונדמנטליסטים הביעו סיפוק, בהצהירם שהתנועה תנקום את דם הרוגיה.

מפקד המודיעין הסורי בלבנון, הגנרל גאזי כנעאן, אמר כי חיילי סוריה שהקיפו את מפקדת חיזבאללה דרשו מהפונדמנטליסטים לעזוב את המפקדה ולעבור למערב הדרומי שלהם, אך נתקלו בסירוב – והשיבו באש.

סוריה שומרת על שתיקה מוחלטת ביחס לפגיעתה בקרבות בביירות. מקורות בקהיר אומרים כי הקרב והפצועים בקרב החיילים הסוריים.

נראה כי אנשי חיזבאללה אכן ביקשו לנקום אתמול בחיילי סוריה. הם הניחו מכונית תופת לא הרחק מהמפקדות הסוריות הגדולות, שהוקמה בנמל התעופה הבינלאומי, ליד המערב הדרומי שלהם.

בדיקות חובה לגילוי איידס – בבאוואריה

„קו פתוח" על איידס – בברית המועצות

ממשלת באוואריה הודיעה אתמול על צעדים קיצוניים למלחמה באיידס, לרבות בדיקות חובה לפרוצות, למכורים לסמים, לזרים ולמועמדים למשרות ציבוריות.

אוגוסט לאנג, שר הפנים בממשלת באוואריה, אמר במסיבת עיתונאים במינכן כי כל הפרוצות והמכורים לסמים יוזמנו לבדיקות איידס. אם יסרבו, יילקחו בכוח על־ידי המשטרה.

לפי האמצעים החדשים, שייכנסו לתוקף בקרוב, יוכלו הרשויות לדרוש מתיירים, שאינם ממדינות החברות בקהיליה האירופית, להוכיח כי הם נקיים מהנגיף הקטלני.

אסירים ואנשים העצורים לחקירה, ייבדקו עם כניסתם למאסר ועם צאתם. לדברי לאנג, פרוצות שיימצאו נגועות בנגיף, לא יורשו להמשיך בעבודתן.

שלטונות באוואריה מסרו, כי שני חולי איידס, אחד מהם חייל אמריקני לשעבר, חשודים בהעברת המחלה בידיעין. הם עלולים להיות מואשמים בגרימת נזק גופני חמור – או אפילו רצח.

גם בברית המועצות מתחילים בתכנית למלחמה באיידס. הסובייטים מתכוונים להנהיג „קו־פתוח" על המחלה, ולערוך בדיקות למעוניינים.

השבועון „ליטראטורנאיה גאזטה" ציטט פקיד בכיר במשרד הבריאות, שאמר כי בבריה"מ ידוע על 13 מקרים של איידס, אחד מהם אזרח סובייטי. (א.ט)

המחתרת באפגניסטאן דחתה נסיון פיוס ממשלתי

ניסיון הקומוניסטי לשים קץ למלחמת האזרחים, הנמשכת כבר שמונה שנים, עשה אתמול מנהיגה הקומוניסטי של אפגאניסטאן, נאג'יב, בפרסמו קריאה להקים קואליציה עם לוחמי הגרילה המוסלמים.

בשידור רדיו פנה נאג'יב למנהיגי הגרילה לבוא לקאבול הבירה, לשיחות בדבר הקמת ממשלת קואליציה.

נציגי הגרילה, היושבים בפאקיסטן, דחו לאלתר את הצעת הממשלה. אחד ממנהיגי המורדים, יונס חאליס, אמר: „אנו יודעים שנאג'יב הוא חייל של הרוסים, ואנחנו לא מעוניינים לנהל מו"מ עם שליח שלהם". (א.פ.)

חברת החשמל לישראל בע"מ

הודעה בדבר שינוי מחירי החשמל

הרינו מתכבדים להודיע לצרכני החשמל כי על צריכת החשמל ביום 22.2.1987 ואילך חלה תוספת מחיר בשיעור של 6% לעומת המחירים שבתוקף עד ליום 21.2.1987

להלן תמצית התעריפים החדשים הנפוצים ביותר, בהתאם למספריהם בחשבון החשמל (לא כולל מע"מ):

מספר התעריף	מהות התעריף	תשלום חודשי קבוע בשקלים חדשים	תשלום לכל קוט"ש באגורות
1-9, 20, 27	ביתי, חדרי מדרגות, בתי תפילה	1.08	8.83
10, 45, 140, 664, 665	חימום מים ואו חצרים בשעות מוגבלות	0.33	7.59
25	כללי	1.79	
	100 קוט"ש ראשונים בחודש		10.60
	900 קוט"ש נוספים באותו חודש		10.35
	4000 קוט"ש נוספים באותו חודש		10.02
	כל קוט"ש נוסף באותו חודש		9.73
35	צריכה חקלאית במשק שאינו קיבוץ	0.57	
	500 קוט"ש ראשונים בחודש		8.79
	כל קוט"ש נוסף באותו חודש		8.54
51	תעריף א' לתעשיה ולמלאכה	1.79	
	2000 קוט"ש ראשונים בחודש		9.22
	8000 קוט"ש נוספים באותו חודש		8.95
	כל קוט"ש נוסף באותו חודש		8.90

הערות
1. הסכומים המרכיבים את חשבון החשמל יעוגלו לאגורות שלמות; לפיכך, סכום הכולל חלקי אגורה עד ל־0.49 אג' - לא יובא בחשבון וסכום הכולל חלקי אגורה של 0.50 אג' או יותר, ייחשב כאגורה שלמה ויתווסף לסכום.
2. פרסום זה הינו תמצית בלבד ואינו מהווה נוסח רשמי של תעריפי החשמל. פרטים מלאים אודות כל התעריפים ניתן לקבל בכל משרדי החברה.

חברת החשמל לישראל בע"מ

מכרז
בית פנוי למכירה
1. מוצע בזה למכירה בית פנוי בן 3 קומות וקומת מסד ברחוב העולים 13, חיפה, גוש 10866 חלקה 126.
2. ניתן לראות את הנכס במקום בשעות לפני הצהריים.
3. הצעות בכתב יש להגיש לעו"ד יעקב חיון, רחוב אבן־סינא 20, חיפה, טלפון 04-665566 בשלושה עותקים.
4. המכירה תבוצע ע"י כונסי הנכסים עו"ד יעקב חיון ומר חיים פריד מרחוב הרקלים פרדס־חנה, טלפון 063-77619 שמונו ע"י בית המשפט והמכירה כפופה לאישור בית המשפט.
5. אין כונסי הנכסים מתחייבים לקבל את ההצעה הגבוהה ביותר או כל הצעה שהיא.

יעקב חיון עו"ד וחיים פריד
כונסי הנכסים

הופיע ★ חדש
סחף ימים
מאת: בנימין שלמון
רומן ישראלי מקורי, נועז, מרתק ומאיר מחשבות על איש עסקים ישראלי בעל נטיות לתיקון העולם, הנקלע להרפתקאות סוחפות.
בקש בחנויות וב„ספרית מעריב"
תל־אביב: דרך פ"ת 72א'
חיפה: בן־יהודה 29
באר־שבע: קק"ל 90
„ספרים מבית טוב"
„ספרית מעריב"

גליון מרץ של AK מופיע ביום ב' הקרוב ★ 192 עמודים של צבע, הנאה, ועניין

קיבוץ נחל עוז
מודיע:
מהיום 26.2.87 מוחלפים מספרי הטלפון והפקסימיליה
מספר הטלפון החדש במזכירות הקיבוץ
051-805200, 051-805211
מספר הטלפון החדש במפעל „עוזת"
051-805220, 051-805221
051-897010
פקסימיליה: 051-805231
לשאר מוסדות המשק ולחדרי החברים יש לחייג 805 בתחילת המספר (במקום 95 עד היום)
שאר הספרות לא השתנו

להשיג בחנויות התקליטים

בהזדמנות מיידית
מבולה מבודד
פוליפרופילן קופולימר
I.C.I. להזרקה
895 הול/לטונה

מוח הכלבים המשפחה
„דוגמור"
משלוח לבית הלקוח
10 ק"ג – 22 ק"ג
כולל מרים ומשלוח
„הגרעין" בע"מ
טלפון: 03-349735 – 03-296631

לפניים ופנויות!

דרך אמינה מכובדת ופרטית להכיר בני זוג רציניים לנישואין:
פנה ל„אלי שלום" שדכן משפחתי.

חיבה במכונה
בבל"ס למסחר
„ריבון"

קבלת מודעות!
לוח מעריב
* מבצע מיוחד!
03-738707
03-727630
לבעלי כרטיסי אשראי

חצי מליון צעירים כבר קוראים את „מעריב לנוער" ומה עם ילדך?

מועדון מטיילי מעריב מציע
חופשה משפחתית משולבת בטיולים מודרכים ברכב וברגל ברמת־הגולן ובגליל התחתון:
גלגליל – בפורים
13 עד 15 במרץ 1987
לינה בכפר־תיטים בבתי־העץ ההולנדיים (ממוזג), חצי פנסיון, מסיבת־פורים וערב „מעריב"
פרטים והרשמה:
„מועדון מטילי מעריב", רח' קרליבך 2, ת"א ☎ 03-439207

מועדון מטיילי מעריב
בחזרה למצרים
פרטים והרשמה: „מועדון מטיילי מעריב", רח' קרליבך 2, תל־אביב. ☎ 03-439207
קו סיורים שבועי, קבוע, באוטובוסים למצרים, טיולים לארבעה ולחמישה ימים במסלולים קבועים.
★ **סיור בימי חול — 5 ימים** (ארבעה לילות)
יציאה כל יום א' מתל־אביב באוטובוס תיירים, שהייה במלון דרגת תיירות גבוהה („מאריוט") כולל ארוחת בוקר, שני ימי סיור, מלווה ישראלי. המחיר: 180 ש"ח (בשלושה תשלומים)
★ **סופשבוע ארוך — 4 ימים** (שלושה לילות)
יציאה כל יום ה' מתל־אביב באוטובוס תיירים, שהייה במלון דרגת תיירות גבוהה („מאריוט") כולל ארוחת בוקר, שני ימי סיור, מלווה ישראלי. המחיר: 165 ש"ח

هكذا من الاصل

مكنز من الاجل

KODAK

• שר החוץ שמעון פרס בחברת עמיתו המצרי עיצמאת עבד אל־מגיד (תצלום: לשכת העיתונות הממשלתית)

'לא באתי ליצור משבר אלא לקדם את השלום'

בתשובה על שאלת עתונאי מצרי הבהיר שר החוץ כי הוא מדבר בשם ממשלת ישראל ולא רק בשם מפלגת העבודה

מאת רפאל מן, שליח „מעריב" בקאהיר

„לא באתי לכאן כדי ליצור משבר, אלא כדי לקדם את תהליך השלום", כך אמר אתמול שמעון פרס, שעה קלה לאחר הגיעו לקאהיר, במתח יומיים של שיחות עם הצמרת המדינית של מצרים.

חילוקי־הדעות בתוך ממשלת ישראל המשיכו ללוות את פרס גם על קרקע מצרית. אחת השאלות הראשונות שהופנה אליו עתונאי מקומי במסיבת עתונאים מאולתרת בבסיס חיל האוויר אל־מאזה היתה: „האם אתה מדבר כאן בשמה של ממשלת ישראל, או רק בשם מפלגת העבודה?" תשובתו הקצרה של פרס היתה: „אני מדבר בשם ממשלת ישראל, אני מייצג את ממשלתנו".

שאלתו של העתונאי המצרי שיקפה היטב את המבוכה והוסר־הוודאות, המאפיינים לא רק את אמצעי התקשורת, אלא גם את פקידי הממשל באשר לעמדתה של ירושלים. אתמול שוב הופיעו בעמודים הראשונים של עתוני מצרים דיווחים על הדברים הסותרים של פרס ושמיר בעניין הוועידה הבינלאומית.

בבסיס חיל האוויר המצרי המתין לפרס עמיתו סגן ראש הממשלה ושר החוץ, ד"ר עיצמאת עבד אל־מגיד, יחד עם פקידים בכירים ממשרד החוץ המצרי. מטוס הווסטוינד הלבן של התעשיה האווירית נחת בשעה 11.30 בבסיס הצבאי, סמוך למסוקי־תובלה ומסוקים מתוצרת בריה"מ, ארה"ב וצרפת.

קציני חיל האוויר המצרי במדים מגוהצים בקפידה הופקדו על קבלת־הפנים הקצרה על המסלול, ומנגד צפו בטקס הקצר עשרות עתונאים, ביניהם לא ניפקד מקומו של עתונאי סיני המוצב בקאהיר.

בתום שיחה קצרה עם עבד אל־מגיד בחדר האירוח של הבסיס, יצא פרס לבדו אל הכתבים. השר המצרי אמר כי ישוחח עם העתונאים רק לאחר שיסתיימו השיחות. פרס הבהיר: „מצרים היא מדינת־מפתח, שעליה למלא תפקיד מרכזי בהפיכת האיזור ליעד של שלום, לטובת כל עמי האיזור".

בתשובה על שאלה בדבר עמדתו בעניין ועידה בינלאומית, שב פרס והבהיר כי: „אם כדי להתחיל מו"מ ישיר יש צורך בוועידה בינלאומית או בפורום בינלאומי, אפשר לפתוח בכך". האם ביקורך כאן עלול להוביל לבחירות חדשות בישראל?

פרס: „אני מאמין שאת ההחלטות יהיה עלינו לקבל רק לאחר שיסתכמו כל פרטי המו"מ. יש עדיין שתיים או שלוש נקודות, שטרם הגענו להסכמה עליהן וזו אחת ממטרות ביקורי כאן. אינני צופה שנסכם בביקור הזה את כל הנקודות השנויות במחלוקת, אבל אני מקווה שנשיג התקדמות".

בבואתו מחדר האירוח צעד פרס על שטיח ירוק שנפרש לכבודו סמוך לבניין המיפקדה של הבסיס ויצא למלונו בחברת שר החוץ עיצמאת עבד אל־מגיד. בשיחה קצרה שקיימו השניים מיד אחר־כך בחדרו של פרס במלון, הסביר מגיד כי מועדו הנוכחי של הביקור נקבע לאור הבחירות שייערכו במצרים בחודש אפריל.

עבד אל־מגיד אמר כי העם המצרי תומך בתהליך השלום ויש לקדמו תוך התחשבות הדדית. פרס השיב כי בא למצרים עם מטען של רצון טוב ותוך פתיחות להתייעצויות הדדיות. אחר־כך נועדה לפרס פגישה עם ד"ר מוסטאפה חליל, יו"ר הבנק הבין־ערבי.

ד"ר חליל, שהיה בעבר ראש ממשלת מצרים, פעיל מאוד במאמצים לקדם את „תכנית מרשאל למזרח־התיכון", שפרס הוא יוזמה העיקרי.

„ירדן היא זו הזקוקה לוועידה הבינלאומית"

פרס ניהל שיחות הכנה לקראת הפגישה עם מובארך היום

מאת שמי גבאי ורפאל מן, שליחי „מעריב" בקהיר

„אם כל הערבים ישמעו לך, וכל הישראלים ישמעו לי – אפשר לעשות שלום כבר היום", כך אמר שמעון פרס בפתח שיחתו עם ראש ממשלת מצרים עאטף צידקי.

פרס הודה כי „בישראל יש יותר מתפיסה אחת לגבי הנושאים השונים", אך מיהר להדגיש כי „מצרים וישראל עומדות בתוקף מאחורי סיכומי הפיסגה באלכסנדריה" בספטמבר אשתקד.

בשיחה עם צידקי הסביר פרס כי לישראל ולמצרים אין צורך בוועידה בינלאומית, אולם ירדן זקוקה לכך. הוא הדגיש כי „גם ירדן מודעת לכך, שלאחר פתיחת הוועידה יתחיל המו"מ הישיר בוועדות בילטרליות".

אחר הצהריים, לאחר ביקור בבית הכנסת ברחוב עדלי וסיור במוזיאון המצרי, התקבל פרס לשיחה בלשכתו של ראש הממשלה צידקי. מקורות ישראליים מסרו כי השניים עסקו לא רק בתהליך השלום, אלא גם בדרכים להגברת הסחר והתיירות בין שתי המדינות.

שיחתו של פרס בשעות הערב עם שר החוץ עבד אל מגיד, נערכה ברובה בארבע עיניים.

בפמליית פרס הסבירו כי השיחות ביומו הראשון של הביקור נועדו לשמש הכנה לשיחה עם הנשיא חוסני מובארך, שתיערך היום.

דיבר אנגלית בביה"כ

מאת שליחי „מעריב" בקהיר

„חוויה היא לבקר בבית כנסת זה, שרבים ממתפלליו עלו לישראל ורבות מתפילותיהן מכוונות לעבר השלום", כתב פרס בספר האורחים של בית הכנסת ברחוב עדלי.

בעומדו על הדוכן מול ארון הקודש אמר פרס כי 70 היהודים שנותרו בקהילה סוגרים מעגל היסטורי, שכן גם יוסף ירד מצריימה עם 70 נפש. „יוסף היה הראשון שהבין את תורת המחזורים בכלכלה, כאשר דיבר על 7 השנים הטובות ועל 7 השנים הרעות. אנחנו היום כנראה עכשיו ב־7 השנים הרזות".

פרס בחר לומר את הדברים בשפה האנגלית, למרות שמלוויו אמרו לו כי הוא יכול בהחלט לדבר עברית בבית הכנסת. כנראה שכיוון את דבריו למצלמות הטלוויזיה הרבות שמילאו את בית הכנסת, אשר רק קומץ מתפללים נמצא בין כתליו.

ספרים למובארך ולמגיד

עותק של הספר „מישל עזרא ספרא ובניו" נמסר אתמול בקהיר לידי פרס עם הקדשה לחוסני מובארך, על מנת שיימסר כשי לנשיא מצרים בפגישה היום. הסופר אמנון שמוש, המבקר עתה בקהיר כאורח המרכז האקדמי הישראלי, ביקש מפרס למסור לנשיא את הספר, שתורגם לערבית יצא לאור לפני חודשים אחדים בישראל.

שר החוץ מגיד קיבל אף הוא ספר מפרס – המילון העברי־ערבי שכתב דוד שגיב, הנמצא עתה יחד עם רעייתו מרסל בשליחות דיפלומטית בשגרירות ישראל בקהיר.

טעות במשרד החוץ

מצרים לא התכוונה לגרום למשבר ממשלתי בישראל והיא רצתה עוד לפני 10 ימים לקבוע את מועד ביקורו של שר החוץ פרס לאחר שובו של ראש הממשלה שמיר מארה"ב.

במשרד החוץ המצרי אף התבטאו כי לא ייתכן לקבוע מועד לביקור פרס בעוד ראש ממשלת ישראל נמצא בארה"ב. נראה כי הטעות בקביעת המועד ביום שובו של שמיר לישראל נעוצה בכך שבמצרים לא הובנו הרגישויות המיוחדות בממשלת האחדות הלאומית.

עוסאמה אל־באז, יועצו המדיני של מובארך, שהה השבוע ברבת עמון, לקראת ביקור פרס. שר החוץ המצרי הזמין ללשכתו את נציגי אש"ף בקהיר וכנראה דן עימם על שמות של אישים פלשתינים שישראל תהיה מוכנה לקבלם במשלחת ירדנית בוועידה הבינ"ל. משרד החוץ המצרי גם קיים מגעים ישירים עם המלך חוסיין הנמצא באוסטריה.

נודע כי קהיר מסכימה שמוסקווה חייבת לחדש קודם את קשריה הדיפלומטיים עם ישראל לפני שתופה בוועידה בינלאומית.

מכרזים

משרד החקלאות
האגף לנכסים בנוי ומשק
מדור אפסנאות

מכרז מס' 287/86
אספקת חומרי הדברה
– עבור חוות המטעים צריפין.

מכרז מס' 288/86
ביצוע עבודות חשמל
– עבור יחידות משרד החקלאות בבית דגן ורחובות

מכרז מס' 289/86
ביצוע שירותי נקיון
ביחידות מינהל המחקר החקלאי בבית דגן

מכרז מס' 290/86
ביצוע שמירה סטטית
במרכז החממות של מינהל המחקר החקלאי בבית דגן

מכרז מס' 291/86
ביצוע שמירה סטטית
במחנה תה"ל לשעבר, במינהל המחקר החקלאי בבית דגן

מכרז מס' 292/86
ביצוע שמירה ממונעת
באתרי מרכז וולקני – מינהל המחקר החקלאי בית דגן

מכרז מס' 293/86
ביצוע פיקוח על שירותי השמירה
ביחידות מינהל המחקר החקלאי – בבית דגן

מכרז מס' 294/86
מכירת 3 פרות
מתחנת הנסיונות בית דגן

מכרז מס' 295/86
ביצוע עבודות אחזקה לטרקטורים
בתחנת הנסיונות נוה יער

מכרז מס' 296/86
רכישת 85 עגלים
עבור תחנת הנסיונות נוה יער

מכרז מס' 297/86
מכירת 10 עגלות מעורבות
מתחנת הנסיונות נוה יער

מכרז מס' 298/86
מכירת 12 עגלים מעורבים
מתחנת הנסיונות – נוה יער

[illegible]
אין משרד החקלאות מתחייב לקבל את ההצעה הזולה ביותר או כל הצעה שהיא.

משרד הבריאות
המחלקה לנכסים ושרותים
ירושלים

1. מוזמנים בזאת הצעות מחירים בהתאם לפרטים הבאים:
א. מכרז מס' 150/87 –
לביצוע שרותי הסעות ביה"ח ברזילי, אשקלון
2. [illegible]
3. המועד האחרון להכנסת ההצעות לתיבת המכרזים נקבע ל־19/3/87 שעה 10.00.
4. תנאי יסודי להגשת ההצעה הינו: א. קבלת תנאי המכרז לפני סיור הקבלנים. ב. השתתפות בסיור הקבלנים שייערך בתאריך 10/3/87 בשעה 10.00 [illegible] ביה"ח ברזילי, אשקלון.
5. אין משרד הבריאות מתחייב לקבל את ההצעה הזולה ביותר או כל הצעה שהיא. [illegible]

האוצר
אגף המכס ומע"מ
מכרז מס' 17/86
הנהלת המכס ומע"מ מבקשת בזה לקבל הצעות מחיר
לעריכת שינויים ושיפוצים במע"מ גבעתיים, רחוב וייצמן 19 טל' 03-315191
[illegible]
המועד האחרון לקבלת ההצעות הוא 8.3.87 עד שעה 12.00.
אין הנהלת המכס ומע"מ מתחייבת לקבל את ההצעה הזולה ביותר או כל הצעה אחרת.

משטרת ישראל
המטה הארצי
אגף האפסנאות
1. מוזמנות בזה הצעות מחיר להספקת המוצרים ו/או השרותים המפורטים במכרזים כדלהלן:
א. מכרז 145/86 –
מכסים לבורות בטוחן
2. המועד האחרון לקבלת ההצעות, הוא 19.3.87 שעה 12.00.
3. [illegible]

משרד האוצר
נציבות מס הכנסה ומס רכוש
מכרז מספר 15/86־87 לשרותי נקיון
נציבות מס הכנסה ומס רכוש מבקשת הצעות מחיר
למתן שרותי נקיון
בחלק ממשרדי האגף בירושלים, ת"א, בארשבע, חולון, רחובות, אשקלון ובאר־שבע.
[illegible] 12.3.87 בשעה 15.00
אין אנו מתחייבים לקבל את ההצעה הזולה ביותר או כל הצעה שהיא.

משרד התחבורה
לשכת סמנכ"ל בכיר למינהל בנא"מ ארצי
מכרז לשרותי שמירה מס' בנא"מ 2/86
א. משרד התחבורה, מזמין בזה
הצעות לשרותי שמירה
במשרדי הרישוי הבאים:
1. משרד הרישוי חולון ובסניפיו ב־
א. פתח תקוה
ב. רחובות
ג. נתניה
ד. צפון תל אביב
ה. הרצליה
2. משרד הרישוי חיפה – סניף טבריה וקרית אליעזר
3. משרד הרישוי ירושלים וסניף אשקלון
4. משרד הרישוי באר שבע וסניף אילת
[illegible]
ח. משרד התחבורה אינו מתחייב לקבל את ההצעה הזולה ביותר או כל הצעה שהיא.

משרד התחבורה
לשכת סמנכ"ל בכיר למינהל בנא"מ ארצי
מכרז לעבודות נקיון מס' בנא"מ 1/86
א. משרד התחבורה מזמין בזה הצעות
לעבודות נקיון
במשרדי הרישוי הבאים:
1. משרד רישוי חולון ובסניפיו ב־
א. פתח תקוה
ב. רחובות
ג. נתניה
ד. צפון תל אביב
ה. הרצליה
2. המחלקה לעבודי מנועים
3. משרד הרישוי ירושלים ובסניף אשקלון
4. משרד הרישוי באר שבע (כולל תחנות) ובאילת
5. משרד הרישוי חיפה ובסניפים קרית אליעזר – טבריה
6. משרד התחבורה רחוב מגדלר 33 הקריה תל אביב
7. השרות המטאורולוגי בית דגן
[illegible]
ח. משרד התחבורה אינו מתחייב לקבל את ההצעה הזולה ביותר או כל הצעה שהיא.

מנהל אספקה
טל. 04/531211
ת.ד. 44 חיפה
רכבת ישראל מבקשת למכירה המכרזים דלהלן:
1) מכרז מש/181־86 –
גרוטאות (ברזל, תמונים, דסקיות, תשוקים, פרופים, מכל גלגלים, מסים)
2) מכרז מש/205־86 –
גוף מכונית „מרצדס" שנת ייצור 1973 במצב עבודה
3) מכרז מש/211־86 –
קרונות נוסעים (קרונועים)
[illegible]
רכבת ישראל אינה מתחייבת לקבל את ההצעה הגבוהה ביותר או הצעה כלשהי.

הנהלת המכס ומע"מ
מכרז מס' 14/86
מרכזות טלפונים
[illegible]
אין הנהלת המכס ומע"מ מתחייבת לקבל את ההצעה הזולה ביותר או כל הצעה אחרת.

חיפושי נפט (השקעות) בע"מ
בית גבור, רח' קויפמן 6, תל־אביב
ת.ד. 50199 תל־אביב 61500, טלפון (03)642020
מכרז למכירת טובין מס' 23/87
מוצעים למכירה הטובין להלן:
צנרת
צנרת מיגון לקידוחים
4½", 5", 5½", 6⅝", 8⅝", 9⅝", 10¾", 20", 24".
[illegible]

משרד הבטחון־ יחידת המכירות
ניתנת בזאת הודעה לציבור על
מכירת טובין
[illegible]
מכרז מס' 037/87/03
דודי אלומיניום, חומרי אטימה + דבקים + צבעים, מיכלי פלסטיק, גרוטאות מרכזיות, ציוד אחסון, גרוטאות מעורבות, אלמנטים מבטון, משקופי ברזל + אלמנטים מתאיקה, ברזל תעלה, ברזל מרובע, חומרי בינוי, פלטות סלוטקס + נייר טול + לבד זכוכית, פלטות ברזל ליציקה + תבניות יציקה + חלקי ברזל לתבניות יציקה, צינורות אסבסט + מכסים לתעלת דאר + בתי נוף וכו', פחים, פלטות ברזל מיוחדות, ארגזי אחסון, מכונת כריכה, פחים גליים, צמיגי־מסטיקים, מיכלי אויר דחוס.
[illegible]
מכרז שנתי מס' 039/87/03
מכרז דו־שנתי למכירת פסולת ברזל יציקה.
מכרז שנתי מס' 040/87/03
מכרז דו־שנתי למכירת תמיסות הקובע מפיתוח סרטים (פיקסר) לאחר שימוש
מכרז שנתי מס' 041/87/03
מכרז דו־שנתי למכירת תמיסות הקובע מפיתוח סרטים (פיקסר) לאחר שימוש
מכרז מס' 045/87/03
רכב נוסעים מסוג רנו [illegible]
מכרז מס' 046/87/03
ציוד בכושר גבוה: [illegible]
[illegible]

רשות הנמלים
נמל אשדוד
למכרז מס' 1/87 *
אני מודיע על מכרז מס' 1/87
למכירת טובין ללא תובעים (סב"ן) בנמל אשדוד: –
1. שטיחים משומשים בודדים
2. כפתורי מתכת – לג'ינס
3. כימיקלים שונים
4. צעצועים שונים
5. שמלות ובדי טכסטיל – ליצוא
6. מוצרי הנעלה – ליצוא
7. חלקי חילוף – לרכב
8. כלים סניטריים בודדים
9. עדשות למשקפיים
10. אביזרים לגז
11. כלים מקרמיקה וחפצי נוי
12. מכוניות וקטנועים ליצוא/לפירוק
13. מכונית מסוג דיהטסו
14. שונות
[illegible]
אילן אור
מנהל נמל אשדוד

אין אקדח? ההצגה לא חייבת להימשך

מאת שמואל סדן

הצגת התיאטרון הלאומי "הבימה" – "הדוד וניה" – שנערכה שלשום באולם "ויקס" במכון ויצמן למדע ברחובות, הופסקה במפתיע ל-45 דקות בגלל...אקדח חירה עשן.

בעת ההפסקה הבחינו אנשי "הבימה" כי האקדח המשמש כאמצעי ל"נסיון רצח" במחזה, נשכח בתל-אביב ואז הודיע אחד מהשחקנים לקהל הצופים, כי "בגלל תקלה טכנית יחול עיכוב בהמשך ההצגה".

אנשי "הבימה" דחו הצעה להשיג אקדח חלופי. מונית שהוזעקה מתל-אביב הביאה את האקדח החסר לרחובות אחרי 45 דקות. כ-70 צופים, שהתמרמרו על ההפסקה הבלתי מתוכננת, נטשו את האולם.

אלפי ירושלמים הצדיעו לטדי קולק

מאת אריה בנדר

"נו, תגידו בעצמכם, זה לא מוגזם?" שאל אמש בהתרגשות ראש עיריית ירושלים, טדי קולק, כשהוא ניצב על במת "בנייני האומה" ומשקיף על אלפי האנשים שבאו להביע בו תמיכה, בסיסמה "ירושלים מצדיעה לטדי". הערב, שאורגן משך כמה חודשים בידי פעילים בתנועת "ירושלים אחת", בראשות חבר מועצת העירייה אבי קטומו, נועד לעודד את קולק לנוכח הפיחות שחל בעת האחרונה במעמדו ולאחר ששמו שורבב לפרשיות מפרשיות שונות.

"אנחנו מאמינים שלטדי נגרם עוול ושאלפי האנשים הממלאים הערב את האולם מבטאים את רחשי הלב האמיתיים של תושבי העיר כלפיו", אמרה צביה אלתר, ממארגנות הערב.

בין משתתפי ערב ההצדעה לקולק היו גם נשיא המדינה חיים הרצוג, יו"ר הכנסת שלמה הלל, סגן רוה"מ יצחק נבון ונכבדים נוצרים וערבים. כל אחד מהבאים קיבל מדבקת תמיכה בטדי ופרח אדום על הדש. המברכים הרעיפו ים של תשבחות על טדי. הנשיא דיבר על רישומן של השנים "שבהן החזיק בהגה ידיו של האיש הנכון, במקום הנכון, בזמן הנכון" ואמר: "אני נחרד מעצם המחשבה מה עלול היה להתרחש בעיר הזאת בלעדי טדי, בלי מנהיגותו הסובלנית".

שמעון פרס שלח מברק ברכה ממצרים. את ברכת תושבי העיר הביא רני אנג'ל שסיכם את דבריו במלה "תודה". גם האמנים, יוסי בנאי, רוחמה רז, נעמי שמר ויהורם גאון השתתפו בחגיגת הברכות והתשבחות, וטדי מרוב התרגשות חרג הפעם ממנהגו וקרא נאום קצר מן הכתב: "הערב הזה הוא למעשה הצדעה לירושלמים שידעו להתגבר על הרבה קשיים, נמנעו מלהסתחף אחרי יצרים וגילו עוצמה וסובלנות".

טדי רמז כי ימשיך לשרת את העיר גם בקדנציה הבאה ואמר: "בגיל כמו שלי, אף שאני נראה שמור, אדם לא עושה שקר עם עצמו. אתה שוקל בדיוק מה אתה יכול עוד לעשות. האם יעמוד לך הכח הנדרש לעמוד בעומס הנדרש. אני צריך להתייעץ על כך עם אשתי תמר, שתמיד נתנה לי את העצות הטובות ביותר, אבל יש עוד למעלה משנה בקדנציה הזו. יש זמן ואני מוכן תמיד לשרת את העיר הזו".

בצומת מסובים כבר אין פקקים

מאת גדעון מרון

אתמול בחמש ושלושים לפנות ערב, שעת העומס בתנועה – בצומת מסובים הכל זורם.

שלשום נחנך המחלף בצומת מהסואנים במדינה. 20 חודשי עבודה, השקעה של 5.5 מליון ש"ח והתוצאה: "היה כדאי", אומר מיכאל חלף איש תחנת "סרגול" הממוקמת מתחת לגשר. הוא יודע על מה הוא מדבר. כבר שנים הוא עד ראיה לפקקים הבלתי נגמרים שבהם היה מאופיין הצומת. "אולי יהיה עכשיו יותר משעמם, כולם נוסעים מהר, לא נעצרים, לא מדברים, אבל עדיף כך".

עיקר התנועה בצומת היא ממזרח למערב. שינוי נוסף: הטרמפיסטים הנצחיים נעלמו מהנוף. כשנוסעים צפונה מרחק שני קילומטר נתקלים במכר ותיק: "פקק תנועה" – בואכה צומת יצחק שדה. אולי הגיע הזמן "לטפל" גם בצומת זה.

מעריב

אשקלון

□ גיבורים נגד חלשים. ישישה ורוכל נעליים נשדדו ביממה אחת באשקלון על ידי קבוצות של 3 שודדים צעירים שברחו מהמקום עם שללם הדל. משטרת אשקלון מייחסת חומרה רבה לשני המקרים. אלה כהן, בת 74, המתגוררת בגפה, הותקפה ע"י הצעירים כשאחד תולש צמידי זהב מפרקי ידיה ואחר מנסה לתלוש מצווארה שרשרת זהב. השלישי חיפש כספים והשחית רכוש. הישישה נזקקה לטיפול בבי"ח. 3 צעירים הצמידו את מימון בראבו, רוכל נעלים בן 60, לקיר בניין, שלפו מכיסו את ארנקו שהכיל 150 ש"ח, פידיונו היומי.

בני ברק

□ הדואר בא היום. העיר בני ברק רועשת וגועשת. לפני כמספר חודשים הוחשד "מלמד" באחד בתלמודי התורה של ספינקא כי ביצע מעשים מגונים בתלמידים. המלמד הורחק, עתה הוא מוצא את פרנסתו כמלוה בשר באחת המסעדות בת"א. חוגים שונים בעיר, תפסו "טרמפ" על המקרה. אותו ברנש היה אחד מעורכיו של עיתון חרדי שנסגר לפני מספר חדשים, והתמחה בהפצת פשקווילים (כרוזות ומכתבי הכפשה). כעת מנצלים יריביו מ"תקופת העתונות" שלו, את המצב העדין. בעיר הולה "חגיגת" פשקווילים. מדי יום מתעוררים תושבי העיר ובתיבת הדואר שלהם מכתבים המאשימים את חסידי גור, הב"ד, קך – ומי לא. גם מקורבי ראש העיר הוכנסו לקלחת השמועות. עתה מתערב בעניין הרב ניסים קרליץ, ומקווים שבעזרתו יחזור השקט לעיר.

דימונה

□ קישור אמיץ. דימונה אימצה את בית הספר למ"כים, שהועבר לא מכבר לנגב. מפקד בית הספר למ"כים הודה במלים חמות לעיריה. בטקס האימוץ שנערך בקולנוע "אילת" בעיר איחל ראש עירית דימונה, אלי הללי, לחניכי קורס מ"כים קליטה טובה בנגב. הוא הודיע כי העיריה בודקת הקמת שיכון צבא קבע בעיר.

יקנעם

□ כל קניות. מנכ"ל משרד הבטחון, דוד עברי, הבטיח לבדוק את האפשרות לרכוש עבור צה"ל ומערכת הבטחון מוצרים ממפעל "סולתם" במטרה להגדיל את היקף העבודה במפעל. עם זאת, הוא הדגיש כי בכל מקרה לא מדובר על רכישות בהיקף רחב שיוכלו לפתור כליל את הבעיות הקשות של המפעל.

נס ציונה

□ "כל מקום אשר תדריכו". אלפי צועדים נרשמו לצעדת נס-ציונה שתתקיים בשבת הקרובה לזכר אברהם אלעזר ז"ל, עובד "אל-על" שנרצח ע"י מחבלים בתורכיה. הצועדים ילכו בשני מסלולים. האחד באורך עשרים ק"מ והשני באורך עשרה ק"מ.

נתיבות

□ ידידיה המובטים ביותר. מפעל "יהלומי אלישיוב" בנתיבות, שהעסיק 60 פועלים מהעיירה, ונסגר בינואר, נפתח מחדש. עד כה חזרו 15 עובדים למפעל והוא ממשיך לקלוט עובדים. לאחרונה קוימו מגעים בין בעל המפעל, דוד אלישיוב, למשרדי ממשלה.

עין גדי

□ שומר החבר. עשרים שוטרים מתנדבים, כולם קיבוצניקים מעין גדי, נוספו למערך בטחון הפנים של משטרת ערד. הקיבוצניקים, בהם בחורה אחת, עברו קורס מזורז, שבסיומו קיבל כל אחד מהם תעודה, מדים וציוד שיטור – מכשיר קשר ואזיקים. אין בכוונת השוטרים החדשים לעצור חברים שלא יתייצבו לעבודה.

קצרין

□ "בבשר יעיר קיבר". תגלית נדירה נמצאה בין שרידי בית כנסת בחורבת קצביה, ליד קצרין ברמת הגולן. התגלית: תבליט של נשר, שהוא מהעופות הטמאים, ולכן אינו כלול בעיטורים שקישטו את בתי הכנסת. בית הכנסת הוא מתקופת המשנה והתלמוד (מאה שלישית-רביעית לספירה) ונחשף בידי הארכיאולוג ד"ר צבי אילן, העורך באתר זה חפירות בסיוע אנשי בי"ס-שדה "קשת יהונתן".

רמלה

□ הארכת המשחק. לפני כשנתיים התנהל בקפה "ריימונד" ברמלה משחק שש-בש בין אליעזר חלפון, בן 24, הנאשם כעת בבית המשפט, לבין דוד מכבי. לאחר שמכבי הפסיק את המשחק והחל ללכת הביתה, ניגש אליו חלפון וביקשו להמשיך. התובע עו"ד משה שילה, טען בכתב-האישום, כי כשסירב לחזור, ניסה הנאשם לדקרו בסכין. שני חבריו של הנאשם, אחזו במכבי ואחד מהם הכניס ידו לכיסו ולקח כ-800 דולר. את הכסף מסר לחלפון.

שדה בוקר

□ שמש דום. במעמד ממלא מקום ראש הממשלה, שמעון פרס, ושר האנרגיה, משה שחל, נחנך אתמול בשדה בוקר אתר ניסוי מרכזי לבדיקת טכנולוגיות לייצור חשמל מאנרגיית השמש. שחל אמר כי זהו נסיון ראשון בעולם לאחד את כל הטכנולוגיות הקיימות בתחום האנרגיה הסולארית. בין האורחים שהגיעו היו נציגים ממשרד החשמל המצרי.

תל אביב

□ הריב על הרב. ראש עירית תל אביב שלמה להט נפגש שלשום עם הרבנים הראשיים, לבקשם לאשר השתתפות נשים בגוף הבוחר את הרב ובכך לפרוץ את הקפאון שנוצר בהליך הבחירה. חברות מועצת העיר הביבר אבי-גיא ומיקי מור מסרבות לוותר על זכותן להשתתף בגוף הבוחר ואילו הרבנים מסרבים להציג את מועמדותם אם תהיינה נשים.

משתתפים: אורי בינדר, אמיר גילת, גדעון מרון, גיל יוהנלוביץ, עזרא יעוב, רוני סופר, שאול הון ושרד פרידמן.

● כוחות גדולים של משטרה, המשמר האזרחי ומגן-דוד-אדום השתתפו בתרגיל גדול שערכו מכבי האש ועירית קרית-ביאליק בבניין רב-קומות במרכז העיר. זהו התרגיל הראשון מסוגו הנערך בעקבות האסון שארע בגבעתיים. במסגרת התרגיל "חולצו" בעזרת מנופי ענק דיירים ש"נתקעו" בקומות העליונות כשאחדים מהם קפצו אל תוך מקפצת-גומי ענקית. כמו כן פונו מהמקום נפגעים והורחקו סקרנים. "יש חשיבות רבה לתרגיל זה, המעלה את רמת המודעות של הציבור למניעת דליקות בבתי-מגורים ולדרכי הכיבוי. אני מקווה שרשויות מקומיות אחרות יחקו את היוזמה של עירית קרית-ביאליק" אמר טפסר משה ורדי, ראש שירותי הכבאות בחיפה, אשר בתום התרגיל מסר תדריך לוועדי בתים בעיר. (כתב וצילם: אמיר גילת)

במרכז למידע הדריכו כיצד להתנהג בעת חקירה בשב"כ

מאת אילן בכר

מעצרו של מנהל המרכז למידע אלטרנטיבי, מיכאל ורשבסקי, המשוחרר בעבירות על בטחון המדינה, הוארך אתמול בשישה ימים נוספים, בפקודת נשיא בית משפט השלום בירושלים, אהרון שמחה.

עו"ד משה לדור מפרקליטות מחוז ירושלים טען כי במכון אותו ניהל ורשבסקי, במשרד בלב ירושלים, הוכן להדפסה העתון "תקומ" – שופרה של "החזית העממית לשחרור פלסטין".

עו"ד לדור טען כי מדובר בעבירות של מתן שרותים ממשיים ל"חזית העממית" ואת ארגוניה בשטחים. הוא הסביר כי העתון "תקומ" אסור להוצאה לאור או הפצה בשטחים ויש לאתר את האנשים שהיו קשורים להפצתו ולהכנתו.

לדור סיפר גם, כי במהלך החיפוש במרכז, נתפסו דיסקטים של מחשב עליהם חומר רב, אותו יש לפענח. בין החומר שפוענח, נמצא גם תוכן של חוברת, המנחה פעילים בארגוני טרור כיצד להתנהג בעת החקירה בשב"כ. עו"ד לדור הוסיף גם, כי במרכז למידע הודפסו כרוזים עבור החזית העממית.

עו"ד אביגדור פלדמן, סנגורו של החשוד, טען כי השלטונות ידעו על פרסום העיתון זמן רב לפני המעצר. נשיא בית משפט השלום בירושלים השופט אהרון שמחה, קיבל את טענת המשטרה, כי עליה לאתר את יתר המעורבים בפעולות המרכז למידע וכי שיחרורו של החשוד יכול להביא לכך שהוא יתאם עימם עמדות. הוא דחה את הטענה שהעלתה הסנגוריה, כי אותם מעורבים יודעים כבר שמחפשים אותם.

פירא
חברה למסחר (רדיו) בע"מ
רח' הצפירה 19, תל-אביב
מודיעה על שינוי השם
★ ★ ★
החל מ-31.12.86
שונה שם החברה ל:
פירא בע"מ

מהיום, יום חמישי 26.2.87 משתנים מספרי הטלפון של
קבוץ יגור
שלוש הספרות הראשונות יוחלפו ל-848 (במקום 954)
שלוש הספרות האחרונות אינן משתנות
מס' טלפון מרכזיה ביגור 04-848111
בית חרושת לגין 04-846143
קבוץ יגור

מועדון מטיילי מעריב
שורשים – מרכז לימודים יהודיים
סמינר בן ארבעה ימים באילת
בנושא
"מהאסיים ועד נטורי קרתא"
יתקיים במלון "גני שולמית" באילת (4 כוכבים) החל מ-21.5.87.
משתתפים: פרופ' יוסף דן, ד"ר חנאל מאק, פרופ' דורון מנדלס, פרופ' מנחם פרידמן, ד"ר אביעזר רביצקי ואחרים.
פרטים והרשמה: "מועדון מטיילי מעריב" רח' קרליבך 2 ת"א טל' (03)439207.

מועדון מטיילי מעריב
יום טיול
למערות בר-כוכבא (באמציה) ולמוזיאון הבדווי
נסיעה דרך צומת שמשון, ביקור באנדרטת מגילת האש בכסלון, תצפית והסבר על עמק האלה, ביקור במערות חזן באמציה – סיור במערות הקבורה ובבית הבד, ביקור במערות להב – מוזיאון הבדואים ע"ש ג'ו אלון ומסיימים בכוס קפה באוהל אירוח בדווי.
פרטים והרשמה: מועדון מטיילי מעריב רח' קרליבך 2 תל-אביב 03-439207
מחיר: 23 ש"ח. תאריכי יציאה: 7.3, 21.3.

סמאש 2"
תקליט מדליק
חגיגת להיטים
הדר ארצי

קרן הביטוח והפנסיה של פועלי הבנין
רח' ארלוזורוב 93 ת"א, טל. 269292
מכרז מס' 1/87 למכירת רכב

סוג	מס' רישוי	שנת ייצור
פורד פיאסטה	33-757-53	1983
רום כרמל	11-429-80	1980
רנו 4	418-319	1978
פורד אסקורט	397-048	1976

א. את המכוניות אפשר לראות בתיאום מראש, עד יום ה' 5.3.87 בין השעות 8.00 עד 12.00.
ב. הצעות יש להגיש במעטפות סגורות עד התאריך הנ"ל, שעה 12.00, בצירוף צ'ק בנקאי על 10% מסכום ההצעה.
ג. המכוניות נמכרות כמות שהן.
ד. אין הקרן מתחייבת לקבל את ההצעה הגבוהה ביותר או כל הצעה שהיא.
ההנהלה המרכזית

מעריב. להיות בעניינים.
קרא מחר במעריב יום ו':

המשבר: האם הממשלה תתפרק. – יוסף חריף על הנתק בין שמעון פרס ליצחק שמיר. ★ מנחם רהט – ההערכות במפלגות.

דיפלומט: שלמה בר-עמי. – היסטוריון בעל שם עולמי בעוד חודש שגריר ישראל בספרד. קריירה מטאורית של הבן המאומץ במפלגת העבודה. מאת מיכל קפרא.

כסף: צ'ארלס ברונפמן. אחד מה"רוטשילדים של אמריקה" משקיע מליונים בציונות. מאת עמוס לבב.

חשיפה: דן איתן. בילי מוסקונה-לרמן כותבת על ארכיטקט הצמרת שהיה נשוי לסופרת רחל איתן, למשוררת רינה שני עכשיו זו מימי, אלמנתו.

אמנון אברמוביץ – דו"ח ★ שלום רוזנפלד – מן המדף ומן המגירה ★ דוד מרקיש – ראיון עם אהרון ווהגליס ★ יעל פדמלמד – מאיר יערי ז"ל ★ אהרון דולב – מאסר שווא ★ ברוך נאה – היעד קזינו ★ שפי גבאי – הסודות באים ★ יוסף ולטר – ברצועת הבטחון ★

שלמה בר-עמי

צ'ארלס ברונפמן

דן איתן

מעריב

هكذا من الأصل

هكذا من الأصل

נשיא אלוף ורב אלוף

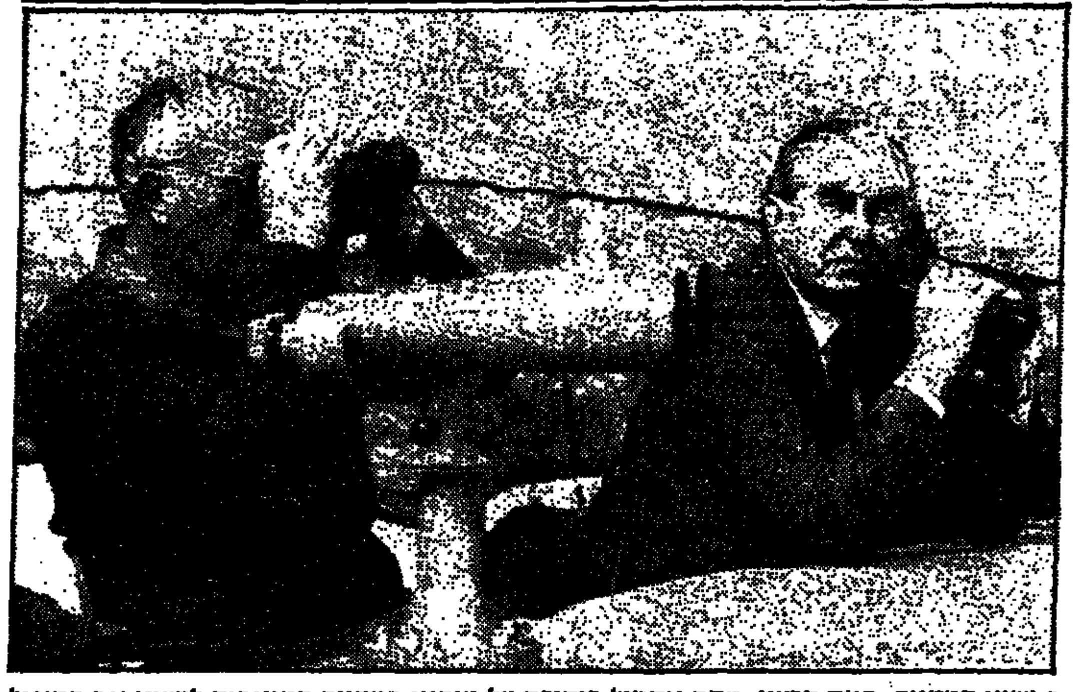

● נשיא המדינה, חיים הרצוג, מתח אתמול ביקורת על מנהיגי המדינה המזניחים לדעתו את הטיפול בנושא פרישתם של קצינים מצה"ל. בשיחה עם סגל קצינים בחטיבה בביקעה אמר הנשיא כי המנהיגים אינם יוצרים דעת קהל שתעודד הישארותם של קצינים צעירים בשירות הקבע. הרצוג היה אורח פיקוד המרכז. הוא ציין שמצב הבטחון ביהודה ושומרון משתפר בהדרגה ולמרות הארועים האחרונים ישנה הרגשה של רגיעה בהפרות הסדר. בהשוואה לשנים קודמות, תמונת המצב מעודדת ביותר. נשיא המדינה, נפגש עם הרמטכ"ל, רב אלוף משה לוי, עם אלוף הפיקוד האלוף אהוד ברק וסגל הפיקוד הבכיר. בעיר שכם שם נפגש הנשיא עם שמואל גורן מתאם הפעולות בשטחים ומפקדי כוחות צה"ל באזור. בתום התרגיל, נפגש לשיחה קצרה עם חיילי הפלוגה שהשתתפו בתרגיל ושיבח אותם על המיקצועיות שגילו בעת התרגיל. (כתב: אילן בכר, צילם: הרצל כונסארי/דובר צה"ל)

בלס האריך בתשובותיו ודבורין איימה להפסיק את חקירתו

השופטת שושנה ברמן מתכוונת לסיים עוד השבוע את החקירה ● דוד בלס העיד כי עסקיו עם אש"ת התנהלו ללא כל בטחונות והגבלות במשיכת הכספים כדי שיספק רווחים פי 3 מהבנקים

חקירתו של דוד בלס אתמול ע"י התובעת פנינה דבורין, התי־מקרה אתמול בבטחונות שהיו או לא היו לתקים על הכספים שהופ־קדו בידיו.

הדיון התנהל בעצלתיים, כאשר התובעת מגישה לעיונו של בלס מסמכים שונים ורבים, ואילו בלס מאריך בתשובות ולא תמיד משיב בדיוק למה שנשאל, אלא מציג את גירסתו בעזרת קלסר עב-כרס.

הגיעו דברים לידי כך, שבשלב מסויים, לאחר שהתובעת חזרה ודר־שה ממנו, ללא הועיל, להשיב קצר ולעניין, היא הודיעה לשופטת שוש־נה ברמן, כי היא שוקלת להפסיק הי־ום את החקירה הנגדית.

מנגד, הסנגורים עורכי הדין ד"ר יעקב ויינרוט ויהודה ויינשטיין העי־רו מדי פעם לתובעת, כי אינה מדיי־קת בציטוט מסמכים שונים.

התובעת ניסתה להוכיח, שהנא־שם נתן בטחונות לחיים יולש, מנהל חברת אש"ת-כספים, וכי הרף בסחר־נות אלו הוציא בלס את הכספים הלי־לו במידמה ושלא כחוק.

דוד בלס, המואשם בגניבת 29 מיליון דולר מכספי התק"ם, חזר וט־ען שעסקיו עם אש"ת-כספים, במסג־רת „השוק האפור" התנהלו תוך הב־נה הדדית בינו לבין יולש וללא כל בטחונות. בניגוד לעסקיו עם הגופים הכספיים האחרים של התק"ם, ששם הקפידו מנהליהם על בטחונות ממ־שיים – כגון מניות, נכסים וכד' – התנהלה עבודתו עם יולש, לדבריו, תוך אמון הדדי. העד ציין, שבעוד שעם שאר קרנות התק"ם עבד בהיק־פים קטנים-יחסית, ובדרך כלל לא בכספים גדולים – הרי עם אש"ת הגיע למחזורי עסקות של מאות מיליונים ועד מיליארד דולר לחודש.

בלס טען, כי בשום מקרה לא היה מצב שהיה עליו לתת בטחונות כהת־אם לסכומים שקיבל, שכן, לעתים היקף הבטחונות עלה על הכספים שקיבל ולפעמים להיפך. „לא יכולתי ולא רציתי להיות מוגבל. זה היה התנאי שלי, כדי שאוכל לספק רווחים גבוהים פי 3 על כספיהם מאשר קיבלו בבנקים. התנאי שלי היה, שכאשר רציתי והצטרכתי משכתי כספים לצרכים שלי".

במהלך הדיון התברר, שמצב זה נמשך עד 2/7/84, ואז נעשה הסדר, לפיו נתן בלס ליולש תעודות פקדון של בנק דיסקונט על הכספים שקי־בל, והתעודות מוחזרות כאשר התק"ם מושך את הכסף. בסוף אוגו־סט 1984 הודיע בלס לתק"ם, שאינו יכול להמשיך לעבוד במתכונת זו.

לפיכך נקבע „הסכם המסריה", לפיו סיפק דוד בלס בטחונות בהיקף של כ-50 מיליון דולר – בניירות ערך, נכסים ועוד – כדי שיכסה את הכספים שקיבל מכל גופי התק"ם גם יחד. לדברי העד, חיים יולש אישר הסכם זה, שהתנהל עד „לפיצוץ" כא־שר אנשי התק"ם התלוננו נגדו על הוצאת כספי אש"ת במידמה.

המשפט יימשך היום. השופטת ברמן הודיעה, כי בכוונתה לסיים השבוע בכל מקרה את חקירתו של הנאשם. (עתי"ם)

„האנס האתלטי": חיי ייהרסו אם לא יקלו בעונשי

משה שבתאי שזכה לכינוי „האנס האתלטי" עירער אתמול לבית המשפט העליון על חומרת העונש שנגזר עליו בבית המשפט המחוזי בתל אביב. עורכת דינו טוע־נת בערעור כי אם לא יופחת עונשו של שבתאי, ייהרסו חייו.

שבתאי נדון בחודש שעבר ל-14 שנות מאסר לאחר שהודה במספר מעשי אונס ומעשים מגונים בצעירות שאותם ביצע באזור רמת אביב.

בערעור, טוענת פרקליטתו עורכת הדין חנה כרובי, כי בית המשפט המחוזי קבע מצד אחד שיש להקל בעונ־שו של משה שבתאי משום שהודה במעשיו וחסך לבית המשפט את הצורך בשמיעת עדויותיהם של שבע המת־לוננות, אולם העונש שהוטל עליו, אינו עולה עם קביעה זו.

לטענתה, בית המשפט לא התייחס למספר עובדות, כמו שהנאשם הודה ושיתף פעולה עם חוקריו, שהוא ביצע את המעשים מתוך דחף חולני ולא גרם נזק גופני לקורבנותיו.

כמו כן היא טוענת, כי בית המשפט המחוזי שהרשיע את שבתאי, לא התייחס להמלצתו של פסיכיאטר שקבע, כי תקופת המאסר של הנאשם צריכה להקבע על פי שיקול טיפולי. (ט)

„הבן שלי שכב בתוך שלולית דם אולם האחות המשיכה לסרוג'

„הוועד ציבורי לצדק ואתיקה ברפואה" דורש להקים ועדת חקירה שתבדוק את היחס לחוליו של ד"ר ברונו סיגל, ראש מחלקת ההשתלות בבי"ח „שיבא"

מאת שרה פרידמן

„הבן שלי הקטן, עם כליה מושתלת, שכב בתוך שלו־לית דם. ביקשתי מהאחות, התחננתי ממש שיבואו לע־זור לו ואף אחד לא בא. האחות המשיכה לסרוג כאילו לא קרה כלום. רק בשעת בוקר הצלחתי למצוא את ד"ר סיגל והוא הציל את הילד. מתברר כי היה לו בשלפוחית קריש דם, הכליה המושתלת לא קיבלה דם. שבוע אחר כך הוא שכב בטיפול נמרץ, סובל. כל זה רק בגלל ריב בין רופאים. אם זאת לא אכזריות, אני לא יודעת מה זאת אכזריות".

כך סיפרה אתמול גב' לנקרי, משלומי, במסיבת עתונאים של „הוועד הציבורי לצדק ואתיקה ברפואה". הוועד דורש מהנהלת משרד הבריאות להקים ועדת חקירה אשר תחקור פגמים בניהול וטיפול רשלני בחולים בבית החולים „שיבא" בתל השומר, סגירת היחידה להשתלת כליות וגרימת סבל.

נציגי הוועד, אראלה דגניה ומשה אלוני, הציגו מספר מקרים של מה שכינו „התנכלות לחולים בשל היותם מטופ־לים ע"י ד"ר ברונו סיגל". לדבריהם, נסגרה היחידה להשת־לות בתל השומר רק כדי למנוע מד"ר סיגל לעבוד.

אנשי הוועד הציגו דף אשר נתלש מספר האחיות בביתן בתל השומר, המורה לאחיות שלא לשתף פעולה עם ד"ר סיגל ולא לקבל ממנו הוראות רפואיות.

חולה שטופלה בעבר על ידי ד"ר סיגל סיפרה, כי בהעדרו מהארץ קיבלה חום גבוה. היא ניגשה לבית החולים וביקשה מרופאים אחרים שיבדקו אותה. אולם אותם רופאים סרבו בטענה שהיא מטופלת ע"י ד"ר סיגל. „הייתי בתחילת תהליך של דחיית הכליה המושתלת. אם ד"ר סיגל לא היה חוזר בזמן, לא הייתי כאן היום" אמרה.

הוועד הביע אמון בשרת הבריאות, אשר פועלת למען החולים ותקווה שתביא במהרה לפתיחת היחידה בתל השומר.

במשרד הבריאות אומרים כי חולים הופנו ליחידת ההשת־לות בבית החולים „בילינסון" ורבים נענו וטופלו. בשלב זה, נמסר, לא מתאפשרת פתיחת היחידה.

כדור המוות נפלט בעת שהחייל מסר רובה לחברו

מאת יהודה גורן

משטרת מרחב הגליל שיחזרה אתמול בבוקר את האסון שהתרחש שלשום ב-9 בערב ליד קיל־נוע „שניר" בקרית-שמונה, כאשר נפלט כדור מרובה „גליל" של חייל צה"ל, פגע בראשה של שושנה אייזנברג בת 60 מקרית-גת והרגה.

המנוחה נמנתה על קבוצת מטיילים שיצאה לטיול בחרמון ובצפון הגולן. בסיום ארוחת ערב ב„מלון הצ־פון" בקרית-שמונה, יצאה אייזנברג עם בעלה ועוד זוג לטייל. בהגיעם לקולנוע „שניר" ארע האסון.

למשטרה הוברר כי הרובה היה שייך לחייל אחר שמסר אותו לידי חברו. בעת מסירת הרובה נפלט הכדור הקטלני. החייל נתקף בהיסטריה וברח, אך מפ־קד משנה דוד הראל לכד אותו. שני החיילים נעצרו.

בקרית-שמונה שררה תדהמה. ללוויה יצאו משל־חות מעיריית קרית-שמונה וממלון „הצפון". פרט לבני הזוג שהיו בחברת הזוג אייזנברג בעת האסון ושבו לקרית-גת, המשיכו אתמול יתר המטיילים (כלחץ הילדים) לאתר החרמון. עדי ראייה סיפרו כי רק בנס לא היו נפגעים נוספים, לאחר שעשרות תשבים עמ־דו בכניסה לבית הקולנוע, במקום שבו נורתה הירייה.

פנינה אזולאי ילדה שלישיה, שרויה בדכאון והמטפלות לא מגיעות

מאת אהוד רביטביץ

„משרד העבודה והרווחה מונע ממני קבלת שרותי מטפלות. אני לא מסוגלת לטפל בילדי בגלל מחלתי ונו־נה לקבלת עזרה". כך טוענת ומבקשת אם לשלישיה, השרויה מאז הלידה בדיכאון לידה. בשבוע הבא היא עומדת להתאשפז בשל מחלתה, ועד כה טרם נמצא סי־דור הולם לתינוקות.

פנינה אזולאי בת 36 מתל-אביב, ילדה את שלוש בנותיה לפני 4.5 חודשים לאחר הריון קשה אליו נכנסה בתום 10 שנים של טיפולים ולאחר טיפול בהפריית מבחנה. „משנודע לי שאני בהריון ונושאת שלושה עוברים בבטני לא הייתי מוכנה לזה ונכנסתי למשבר. הפסקתי את עבודתי כסגנית מנהלת משק ב„איכילוב". הייתי נתונה לשמירת הריון שהפך עבורי לסיוט, כשהסובלים העיקריים הם בעלי ובתי בת ה־11".

לאחר הלידה בשל מצבה הנפשי והבריאותי, אושפזה פני־נה במחלקת השיקום בבית-החולים „הקריה". שם שהתה במ־שך 2.5 חודשים בעוד בנותיה נשארו בפגיית בית-החולים.

משהתאוששה שוחררה לביתה עם שלוש בנותיה בלווית שתי מטפלות שנשכרו עבורה על ידי משרד העבודה והרווחה. המטפלות, לה זכאית כל יולדת שלישיה, חייבות לעבוד ב־2 משמרות של 7 שעות יום יום.

עד מהרה גילתה פנינה, כי שרותי המטפלות הפכו סיוט עבו־רה. היא מסבירה: „את המטפלות קיבלתי משרות המטפלות מס"ב, שהם קבלני משנה של משרד העבודה והרווחה. לאחר זמן קצר נוכחתי לדעת כי נושא המטפלות להן אני זכאית במשך חצי שנה הוא ,בלוף'. אלה הגיעו לביתי מתי שרצו. מחצית מהתקופה כלל לא הגיעו. ביקשתי מטפלות אחרות ממס"ב, אולם נעניתי בשלילה. פניתי ללשכת הרווחה, וביי־קשתי שיאפשרו לי לגייס בעזרה עצמאית מטפלת עליה אני סומכת. את משכורתה היה אמור לשלם משרד העבודה והרו־וחה. שוב נעניתי בשלילה. בינתיים, זה שבועיים, אני ללא מטפלת, איני מסוגלת לשלם למטפלת עצמאית".

בשל מצבה הודעו יחסיה עם בעלה, העובד כנהג שכיר ב„רד" ועם בתה. בלית ברירה עברה פנינה עם שלוש התינו־קות להתגורר אצל קרובים בכפר סבא, אולם גם כאן לא הסתדרה, ולאחר שבוע חזרה לביתה.

משפנינו למשרד העבודה והרווחה הודתה יהודית בראון, המפקחת הארצית בשרות לרווחת הפרט שבמשרד הודתה כי נעשתה טעות במהלך הטיפול במשפחה. בתגובה אמרה: „זהו מקרה חריג וקשה, עשינו רבות לסייע למשפחה. מאידך היה ליקוי בטיפולינו, אכן ישנה אפשרות לקחת מטפלת שלא באמצעות שרות המטפלות – מס"ב. נשתדל למצוא פתרון הולם כבר בימים הקרובים". אולם עד כה 3 ימים מפנייתנו למפקחת טרם נמצאה מטפלת לתינוקות.

משרד העבודה והרווחה
מרכז ההכוונה לערי הפיתוח ולהתיישבות

בואו לחיות בערי הפיתוח

בערי הפיתוח דרושים בעלי מקצוע מיומנים

בערי הפיתוח ובאזורי הפיתוח בצפון, במרכז ובדרום, דרושים בעלי מקצוע מיומנים בתעשייה ובשרותים.
אם הנך בעל מקצוע ונסיון בתעשייה ומעוניין לבדוק אפשרויות תעסוקה והשתקעות בערי הפיתוח השונות, פנה למשרדי מרכז ההכוונה לערי הפיתוח לקבלת פרטים נוספים.

— דיור ברכישה, או בשכירות בהתאם למלאי הדירות בכל ישוב ועפ"י הקריטריונים של משרד הבינוי והשיכון.
— תמריצי מעבר והשתקעות ינתנו בהתאם לנהוג בערי הפיתוח עפ"י סיווגן.

בעלי המקצוע הדרושים*

★ מהנדסי תעשייה וניהול
★ מהנדסי כימיה
★ מהנדסי חשמל
★ מהנדסי מכונות
★ מהנדסי אלקטרוניקה
★ מהנדסי מחשבים
★ אלקטרונאים
★ לבורנטים
★ חשמלאים מוסמכים
★ מכונאי אחזקה
★ מבקרי איכות
★ מנהלי חשבונות
★ מכונאי מכונות תפירה
★ סגן גזבר עיריה (כלכלה או חשבונאות)
★ רופאים כלליים
★ אחיות מוסמכות
★ מורים לאנגלית
★ רכזי נוער
★ מנהל מתנ"ס
★ הנדסאי תעשייה וניהול
★ הנדסאי וטכנאי מכונות
★ הנדסאי וטכנאי אלקטרוניקה
★ הנדסאי תכנה
★ הנדסאי בנין
★ הנדסאי כימיה
★ הנדסאי חשמל
★ שרטט מכונות (ידע בבניית מודלים)
★ כרסמים
★ חרטים
★ מסגרים
★ מבלטנים
★ רתכי ארגון
★ מרגים
★ תופרים ותופרות
★ נקבניות
★ דפס אופסט
★ צורפות ושיבוץ אבני חן
★ מכניקה עדינה.
★ מקצועות המלונאות
★ מנהל חט' ביניים
★ מורים למחשבים
★ מורים לאלקטרוניקה
★ מורים לפיסיקה וכימיה
★ מורים למקצועות טכנולוגיים
★ מנהל/ת ספריה

* בעלי המקצוע הנ"ל אינם מצויים כיום בערי הפיתוח.

פרטים נוספים במשרדי מרכז ההכוונה:

בתל אביב — מגדל שלום קומה 14, מעליות 3, 2, 1 טל' 659822, 03-650139 בימים א, ב, ד 13.00-8.00 וכן בימים א' ו-ד' מ-16.00-14.00

בירושלים — בניין משרד העבודה והרווחה, הקריה, בנין מס' 2, חדר 715 טל' 02-694211 (שלוחה 403) ביום ה' בלבד מ-12.00-9.00.

בחיפה — רח' ביאליק 20 טל' 04-674435-6, בימים א', ד', ה' 13.00-8.00.
בבאר־שבע — רח' קק"ל 199, פסג' אוניק, טל' 057-38131, בימים א', ב' ד', ה' 12.00-9.00.

ערי הפיתוח - חיים של איכות

לשכת הפרסום הממשלתית

מרכז למידע הורי
נהג בעת חקירה

פירא
חברה למסחר (רדיו) בע"מ
מודיעה על שינוי השם
החל מ־31.12.86
שונה שם החברה ל:
פירא בע"מ
יום טיול למערות בר־כוכבא ולמוזיאון הבדווי
סמאם 2

צים חברת השיט הישראלית
אגוד קציני הים ★ אגוד הימאים הדרוגים
במלאת שש שנים
למותם של חברינו הימאים
אשר נספו בטביעת
א.מ. "מצדה"
נתייחד עם זכרם

ביום שלישי ב' אדר תשמ"ז (3.3.87)
בשעה 2:30 אחה"צ ב"מצפור יורדי הים"
ברמת הדר, שד' וינגייט פינת שד' קיש, חיפה

ראש המחלקה לעליה וקליטה
המנכ"ל ועובדי חטיבת העליה
בהסתדרות הציונית העולמית

אבלים על פטירתה ללא עת
לאחר מחלה קשה של עובדת המחלקה

חפץ פסי ז"ל

ומביעים תנחומיהם למשפחה

קבלת מודעות!
מ-8.00 עד 20.00 ברצף
לוח מעריב
* מבצע מיוחד!
03-738707
03-727630
לבעלי כרטיסי אשראי

כתיבה במכונה
בבי"ס למסחר
"רימון" תל־אביב
הר' רוזנשטיין 65

הסוכנות היהודית לארץ ישראל
המחלקה לעליה וקליטה

משתתפים באבלה של עובדת המחלקה
אסתר צלניק
במות עליה **אביה**
ומשתתפים בצער המשפחה

דוקטי 87 350/650 סמ"ק
האופנוע הטוב ביותר בעולם!!
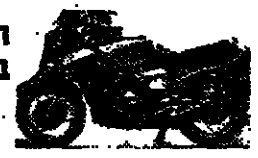
במחיר הכחות שלא יחזור
— אפשרות בתשלומים —
דינמית — פינסקר 11, תל־אביב, טל' 280004, 280429
(פתוח גם במוצ"ש)

לפנויים ופנויות!
דרך אמינה מכובדת וטובה
להכיר בני זוג רציניים לנישואין!
פנה/י לאלי שלוש: שדכן משפחתי, פרטי ובעל קשרים ומאור פנויים/ות רציניים!
בבית גם בשבת
03-990507, 03-991949

כל המעונינים בגיור
יפנו בכתב אל:
ברית ידידי הגר, תל־אביב, ת.ד. 3333

הזדמנות חדשה ליהנות מספרו הקלאסי של
ספרית מעריב

עזריאל קרליבך

הודו / יומן דרכים

הרבה יותר מספר מסעות... הרבה יותר מזכרונותיו של תייר.

הספר אשר דור שלם של ישראלים הלך שבי אחר קסמיו: על היבשת הכבידה על בשפיה, על עממיה, כל כתותיה על הסמבטיון האנושי הגועש...

ושוב עזריאל קרליבך, חד עין ובהיר בטוי במיטב יצירתו, ובמהדורה חדשה.

בקש בחנויות ובספרית מעריב
תל־אביב: דרך פתח־תקוה 72 א'
חיפה: רחוב בן־יהודה 29
באר־שבע: רחוב קק"ל 90
מבצע מכירת סופי ספרית מעריב

בצער רב אנו מודיעים על פטירת בעלי, אבינו וסבי היקר

אהרון מריאנקה

ב"ר משה ז"ל — מסוסנוביץ

הלוויה תצא היום, יום חמישי, כ"ז בשבט תשמ"ז 26.2.87 בשעה 2.30 אחה"צ מבית ההלוויות העירוני, רח' דפנה 5 תל־אביב.
תחבורה תעמוד לרשות המלווים.

המשפחה המתאבלת

בצער רב אנו מודיעים על פטירתה של
אמי וסבתנו היקרה

רבקה הבר־הלר

ההלוויה תתקיים היום, יום חמישי, כ"ז בשבט תשמ"ז 26.2.1987
בשעה 2.30 בצהריים בבית העלמין בקרית־שאול.

המשפחה המתאבלת

בצער רב אנו מודיעים על פטירתו של אבינו וסבנו היקר

דב חורושצ'נסקי

ההלויה תתקיים היום, יום חמישי, כ"ז בשבט תשמ"ז 26.2.87 בשעה 12 בצהרים בבית העלמין "הדרום" בגבול חולון בת־ים. נפגשים ליד השער הראשי.

אבלים:
בנו וכלתו: ד"ר צבי ונורית חורש, חיפה
נכדיו וכל המשפחה

לאילנה אייזן

אתך באבלך הכבד
על מות אחותך

קלרה ז"ל

בית מכון וייצמן למדע
המזכירות האקדמית
וועד העובדים

למשפחת מוסקוביץ

אתכם באבלכם
הכבד
בהלקח מכם
היקר באדם

מחברת אמילי

אבלים על מותו של חברנו

ציון אבולעפיה
ז"ל
ומשתתפים בצער המשפחה

חברי מושב רשפון

למשפחת מוסקוביץ

אתכם באבלכם
הכבד
בהלקח מכם
היקר באדם

מחברת זקש ובניו

ליעקב איזנברג

משתתפים באבלך הכבד על מות

רעיתך היקרה

מפעלי תעליפלסט
ההנהלה והעובדים

לחברנו אילן זוסמן

השתתפותנו באבלך על מות אמך היקרה

דבורה ז"ל

החברה לשרותים בהדר־דפנה
ההנהלה והעובדים

במלאת שלושים לפטירתה של חברתנו

צפורה כהן (פישר) ז"ל

נעלה לקברה ונתייחד עם זכרה ביום ראשון, ל' בשבט תשמ"ז, 1.3.87, בשעה 15.00. יוצאים מהעיגול.

המשפחה
וקיבוץ אפיקים

לחברנו אברהם יורדן
משתתפים בצערך על מות
אביך ז"ל
הנהלת משרד הבטחון
וחבריך לעבודה

היום, יום חמישי, כ"ז בשבט תשמ"ז, יום השנה לפטירת יקירנו הבלתי נשכח
אינג'
אלכסנדר טאובר ז"ל
מרמת־גן

המשפחה המתאבלת

למשפחת ליטמן
משתתפים באבלכם הכבד בהלקח מכם כתכם
עדינה ז"ל
צוות בי"ס הצרי

מועדון מטיילי מעריב
סופשבוע חרמון
6-7/3, 20-21/3
פרטים: מועדון מטיילי מעריב, קרליבך 2, תל־אביב, ☎ 03-439200

נציב בתי הסוהר / בית סוהר עזה
משתתפים בצערו של
רס"ר אדמונד אבוזלג
על מות **אחותו** ז"ל

למשפחת קצרגינסקי

אתכם באבלכם הכבד על מות

יוסף קצרגינסקי
ז"ל

כור סחר חוץ
ההנהלה והעובדים

במלאת שלוש שנים לפטירתו
של יקירנו

יצחק יונך
ז"ל

נעלה אל קברו לאזכרה ביום ראשון, ל' בשבט תשמ"ז, 1.3.87, בשעה 4.30 אחה"צ, בבית העלמין "סגולה" בפתח־תקוה.

המשפחה

במלאת ארבע שנים לפטירתו של יקירנו

תא"ל **יוסף לונץ**
ז"ל

נעלה לקברו לאזכרה ביום ראשון, ל' בשבט תשמ"ז 1.3.87 בשעה 16.00, בבית העלמין הצבאי בקרית שאול.

המשפחה

המועצה המקומית יהוד
ליונה בועז
משתתפים בצערך על מות אמך

רבקה פדרמן ז"ל

מרדכי ליניק, ראש המועצה
חברי המועצה ועובדיה
יצחק רוזנברג, מנהל המחלקה
ועובדי המחלקה לשרותים חברתיים

במלאת שנה לפטירתו של יקירנו

אינג' **מרדכי פולוס**
ז"ל

נערוך אזכרה ונתייחד עם זכרו ביום ראשון, ל' בשבט תשמ"ז 1.3.87 בשעה 15.30 בבית העלמין בכפר סמיר חיפה, בחלקת ההגנה.

המשפחה

במלאת שלושים לפטירת יקירנו

דניאל שטילר ז"ל

נעלה לקברו להתייחד עם זכרו, ביום שני, א' באדר תשמ"ז (2.3.87) בשעה 15.30 בבית העלמין כפר סמיר, חיפה.
נפגשים ליד השער הראשי.
תודתנו לכל אלו שהיו עמנו.

המשפחה

במלאת שלושים לפטירת

גולדה גריזמן ז"ל

נעלה לקברה להתייחד עם זכרה ולגילוי המצבה, מחר, יום שישי, כ"ח בשבט תשמ"ז (27.2.87) בשעה 11.30 בבית העלמין בחולון.
נפגשים ליד השער.

מאפית אחדות — חיפה

למשפחת לדר
משתתפים בצערם על מות
מאיר ז"ל
הנהלת משרד הבטחון
וארגון הגימלאים

אנו מודיעים בצער רב ובכאב
על פטירתו ללא עת של יקירנו

עובדיה חרדון

ההלויה תתקיים היום, יום חמישי, כ"ז בשבט תשמ"ז 26.2.87 בשעה 2 אחה"צ בבית העלמין "הדרום" בגבול חולון — בת־ים.

הלן חרדון
ריבי וגדי הראל (חרדון)
גילדה ואבישי הלב"ץ

השבעה בבית המנוח, רח' ביאליק 14/ב, רמת־גן

בצער רב אנו מודיעים על פטירתו של
בעלי, אבינו, סבנו ואחינו היקר

סלמון שלמה לוי

ההלויה תתקיים היום, יום חמישי, כ"ז בשבט תשמ"ז 26.2.87 בשעה 5 אחה"צ בבית העלמין בקרית־שאול.
נפגשים ליד השער.

המשפחה המתאבלת

יוסף כ"ץ איננו

אבלים:
רעיתו: שרה
בנותיו: ארנה ומתי
מרגלית סנדלר
חתניו, נכדיו ונינו
משפחת כץ

ההלויה היום בשעה 11.30 בבית העלמין בקרית שאול. מתכנסים ליד השער.

מ"מ ראש הממשלה ושר החוץ
הנהלת משרד החוץ ועובדיו

משתתפים בצערו של
נח שוני
על פטירת
אביו ז"ל

לחברנו נח שוני

משתתפים באבלך הכבד על מות אביך

קלמן ז"ל

השגריר וצוות העובדים
בשגרירות לונדון

אנו אבלים על מותה ללא עת
של יקירתנו

חניתה כץ
בת יהושע

המשפחה האבלה

ביה"ס התיכון ע"ש בן־צבי,
קרית אונו

לחנוך גרינברג
— מנהל ביה"ס

משתתפים באבלך במות עליך

אביך

עובדי בית הספר ומוריו

לד"ר שושנה מץ
אתך באבלך על מות

האב

מעובדי מכון סי.טי.
ומכון הרנטגן בית־החולים
בילינסון פתח־תקוה

هكذا من الأصل

טכנאי הטלוויזיה זועמים: סווירי זומן לדין משמעתי

מאת אילנה באום

ציון סווירי, היו"ר המושעה של ועד טכנאי הטלוויזיה, קיבל אתמול זימון לבית-הדין למשמעת של רשות השידור בשל הפסקת שידור משחק „כוכבי מזרח מול כוכבי המערב" של ליגת האנ.בי.אי לפני כשלושה שבועות.

„האנשים שלנו מאוד מרוגזים עליכך. זה בניגוד למה שהובטח לנו. אם ציון יצטרך להתייצב ביום ראשון בבית הדין, לא תהיה לנו שליטה על האנשים. דבר ראשון נופיע בבית הדין כולנו – עם כל המשמעות של זה." מגיב אלי קרייתי חבר ועד הטכנאים.

הקיצוניים שבין הטכנאים רוצים לפגוע בשידורים כבר היום ולא לשדר הערב את משחק הכדורסל בין נבחרות מכבי-אדום.

פיצויים לילדה שהתעוורה בהיותה פג באינקובטור

מאת דוד זוהר

פסק דין שניתן אתמול על ידי שופט בית המשפט המחוזי בחיפה יוסף מרגלית, חייב את בית החולים „רוטשילד" לשלם לילדה בת 11 שהתעוורה בהיותה פג, פיצויים בסכום של כ-400,000 שקל.

התובעת במשפט זה, שאותה ייצג הפרקליט החיפני אליעזר ברק, היא הילדה שירלי קרמר מחיפה שנולדה באוקטובר 1976 כפג בבית חולים „רוטשילד". משך כחודשיים קיבלה טיפול בפגיה של בית החולים, עד ששוחררה לבית הוריה.

בהיותה בת 4 חודשים הסתבר בבדיקה כי הילדה עיוורת לחלוטין ועיניה הוגדרו כ„מחומצנות". הסתבר כי הטיפול בפג על ידי אספקת חמצן, יש בו כדי לסכן את עיניו ולגרום לו לעיוורון. המחלה הגורמת לכך נקראת „אר.אל.אף". מדובר בדיקה הנוצרת מאחורי עדשות העיניים.

לפיכך, נהוג מעקב של רופאי עיניים אחר הפגים, כך שכאשר מתגלים סימנים של המחלה ניתן לטפל בה. עו"ד ברק, שהביא למשפט זה עדים מומחים, ביניהם פרופ' בך סירא, טען שהילדה נתעוורה בגלל רשלנות בית החולים שלא דאג לכך שהילדה תיבדק על ידי רופא עיניים בהיותה בפגיה ובעת שיחרורה.

רופאי בית החולים „רוטשילד" טענו כי בשנת 1976 הידע הרפואי בנושא זה לא היה מפותח מספיק ובדיקות עיניים תכופות לפגים לא מקובלות ואף לא היו מועילות.

אולם, השופט יוסף מרגלית, שהסתמך על עדויות מומחים וספרות רפואית ענפה שהוצגה בפניו, קבע שבשנת 1976 היה קיים בישראל הידע הרפואי הדרוש ובבתי חולים בארץ היה מקובל הנוהל לבדוק עיניו של פג שקיבל אספקת חמצן באינקובטור. לפיכך קבע כי בית החולים העניק טיפול רפואי רשלני לילדה וחייבו לפצותה בהתאם.

בבית החולים לא היה מקום והחולה מת

מאת מאיר הראובני

תושבת הכפר מעיליה התלוננה אתמול במשטרה כי בעלה נפטר מכאבים בחזה דקות אחדות לאחר שהובא לחדר המיון בבית החולים בנהריה. היא האשימה כי בחדר המיון סירבו לקבל את הבעל בטענה כי כל המיטות תפוסות.

האיש, מוכלס סאנוס, בן 37, התמוטט בדרך לשער בית החולים. רופא שהוזעק קבע את מותו. הגופה הועברה למכון לרפואה משפטית. המשטרה פתחה בחקירה.

בתגובה מסר מנהל בית החולים ד"ר א' חוני, כי המנוח פנה לחדר המיון והתלונן על כאבים בחזה. נאמר לו כי באותו זמן אין אף מיטה פנויה ויהיה עליו להמתין. האיש הגיב בכעס ואמר שיפנה לרופא פרטי. בדרכו לעבר השער התמוטט ונפטר. כעבור כ-10 דקות התפנתה מיטה בחדר המיון. „כל יתר הפרטים של המקרה יקבעו בחקירת המשטרה" אמר.

הרופאים שלחו פסיכיאטר כדי לשכנע את הגוססת שתחלואיה מדומים

מאת גדעון מרון

בקשה לחקירת סיבות מותה של צעירה תושבת בני-ברק הוגשה לבית משפט השלום בפ"ת. הצעירה נפטרה לפני כ-5 שבועות בבית החולים „בילינסון" ומשפחתה שהגישה את הבקשה באמצעות עו"ד אברהם אורין מבקשת מבית המשפט שיקבע האם יש מקום להעמיד לדין פלילי את רופאי בית החולים שטיפלו במנוחה.

בנימוק הבקשה מספר בעלה כי אשתו אושפזה בבית החולים כשהיא מתלוננת על כאבים ברגליה, העדר תחושה, וחוסר יכולת להזיז את כפיה התחתונות.

משהוכנסה המנוחה לחדר המיון בוצעה לה בדיקת אק"ג ותוצאותיה היו כה גרועות, עד שהרופאים ביצעו בדיקה נוספת. התוצאות היו זהות. למרות זאת הושארה המנוחה תחת השגחת אחות בלבד משך שעות ארוכות, למרות שהתלוננה פעמים רבות על כאבים עזים. הבעל טוען כי הגדילו לעשות הרופאים שעה ששלחו למנוחה פסיכיאטר, בנסיון לשכנעה כי תחלואיה אינם אלא פרי דמיונה, נסיון שגרם עוגמת נפש למנוחה, בהיותה בעלת השכלה גבוהה בפסיכולוגיה עקב לימודיה האקדמאים.

הבעל מספר כי כשהגיע לבית החולים במוצאי שבת בסמוך לשעה 21.00 מצא אותה חיוורת ומתקשה בנשימה. הוא הוזמן לשיחה אצל רופאה ששאל אותו על המצב בביתם, סכסוכים בין בני הזוג וכדומה. משנענה בשלילה, אמר לו הרופא שאשתו בהריון, וכי היא סובלת מאי-ספיקת לב או דלקת ריאות וכי תישלח לצילום. הבעל טוען כי למרות הממצאים האמורים בוצע הצילום רק כ-50 דקות לאחר שניתנה ההוראה, וגם זאת לאחר שהוא הלך לחדר המוניטורים והפסיק אחד מהם באמצע שתיית קפה.

לאחר שבוצע הצילום, הוחזרה המנוחה למחלקה, אולם לא הובא רופא לצורך פענוח צילום הרנטגן, למרות בקשות הבעל. לבסוף הלך הבעל בעצמו, ומצא את הרופא צופה בטלוויזיה בחדרו, וביקשו לבדוק את הצילום. הרופא רשם ממצאו על פתק ומסרו לבעל.

בשלב מסוים, מספר הבעל, ביקשה המנוחה כי יעסה את בטנה, ומשנגע בבטנה אמרה שיעזוב, כי חם לה וחזרה לשכב על הצד. לפתע קפצה במיטה והאינפוזיה נתקה. הבעל קרא לרופאה שהורתה לו לצאת מן החדר. כעבור מספר דקות הופיע הרופא שטיפל בה, אך הוא רק הסתכל לתוך החדר, ואמר לבעל שהכל נגמר.

הבעל טוען כי רק משהחלה המנוחה לגסוס, החל הצוות הרפואי במתן טיפול הולם. אולם לטענתו טיפול זה ניתן מאוחר מדי.

הדיון בבקשה נקבע ל-10 לחודש הבא. בית החולים עדיין לא מסר עמדתו הרשמית לגבי עתירת המשפחה ותביעתה לחקירה.

בצער רב אנו מודיעים על פטירתו של בעלי, אבינו וסבנו היקר

רב יוסף אנגלברג

הלוויה תצא ביום ראשון, ל' בשבט תשמ"ז, 1.3.87, בשעה 10.00 לפנה"צ, מבית הלוויות סנהדריה ירושלים, להר המנוחות.

המשפחה המתאבלת

שמיר לוחץ

(סוף מעמוד 1)

ואילו פרס עצמו, שישוב מחר ארצה יגיע לפגישה ראשונה עם שמיר רק ביום א'.

שמיר יטען לשם ריסון המשבר, שאילו היתה הוועידה הבינלאומית בעיה אקטואלית שהממשלה נדרשת לקבוע עמדה כלפיה – היה טעם לוויכוח, ואולי אפילו „לשאול את פי העם". אבל כל עוד מדובר בשאלה היפותטית, אין טעם לפרק את הממשלה ולהטיל את המדינה למערבולת בחירות שתסכן את ההישג העיקרי של ממשלת האחדות: שיקום הכלכלה.

במאמציו להרגיע את המתיחות סביב מסע פרס לקהיר, אמר אמש שמיר, כי אין לראות בנסיעה עילה למשבר עם המערך.

נסיון נוסף לשכך את המחלוקת יעשה שמיר ביום א' בישיבת הממשלה, כאשר יימנע מהעלאת נושא הוועידה הבינלאומית לדיון ולהצבעה.

במערך נמנעו אמש מתגובה רישמית על הדברים המפורשים יחסית ששמיר השמיע אמש בשובו מארה"ב, אך גורמים בכירים העירו כי היה בדברי ראש הממשלה משום רצון ליצור אווירת פיוס בין שתי המפלגות הגדולות. עם זאת אומרים שם כי אפשר שהמשבר כבר יצר דינמיקה משלו עד כי אבדה שליטה על המצב.

עם זאת הדגישו במערך כי „אף על פי שהמשבר אמיתי ועקרוני, והיחסים בין שתי המפלגות הגיעו לשפל שלא היה כמוהו מאז ראשית דרכה של ממשלת האחדות – אין מפלגת העבודה קוראת לפירוק הממשלה, והיא מעדיפה להילחם על רעיונותיה בתוך הממשלה, כל עוד הדבר אפשרי".

בליכוד מקווים שהמשבר לא יוליך לבחירות חדשות, אך נעשים מאמצים להסתם בפני המערך כל דרך להקמת ממשלה צרה בשיתוף המפלגות הדתיות. השרים אריאל שרון ומשה נסים, שהם „קציני הקישור" של הליכוד לדתיים, ניהלו גישושים אצל המפלגות הדתיות.

שרון ונסים נוכחו כי ש"ס (4 ח"כים, אך למעשה רק 3 בהעדר שליטה של ש"ס על הח"כ „העצמאי" יעקב יוסף), כמעט מונחת בכיסם. אגודת ישראל (2 ח"כים) שוללת אפשרות שתתמוך בממשלה צרה בראשות המערך, אך גם אינה מעוניינת לתמוך בממשלה צרה בראשות הליכוד, וגם חוששת מבחירות – כך שמאמציה יוקדשו בזמן הקרוב לשמירת אחדות הממשלה. הוא הדין במפד"ל (5 ח"כים) השוללת השתתפותה בממשלה צרה כלשהי, וגם מתנגדת לפירוק הממשלה והליכה לבחירות.

תנועת „שינוי" ומנהיגה השר אמנון רובינשטיין, מתנגדת גם היא להליכה לבחירות בשעה זו.

מזכירות התחיה התכנסה אמש לישיבת חירום ותבעה מראש הממשלה לפטר את שר החוץ שמעון פרס עקב נסיעתו „חסרת האחריות הלאומית" לקהיר.

צעירי חרות קראו אמש למנהיגי חרות להתחיל בהתארגנות לבחירות, על רקע המשבר.

„שקר גס, פגיעה באינטליגנציה, התייחסות צינית של אנשים שבמומם הם פוסלים אחרים. לא יתכן שאקבע את עמדותי בבעיות לאומיות תוך התחשבות בבעיות פנים מפלגתיות", השיב אתמול יצחק שמיר בשובו מארצות הברית על טענות שנשמעו בארץ כי ניהל את ביקורו שם תוך פזילה לוועידת חרות.

„שר החוץ נמצא במצרים", אמר שמיר במסיבת עיתונאים רבת משתתפים בנמל בן-גוריון. „היה מתוכנן מראש שיסע לביקור עבודה. הוא יכול לדבר ולפעול, אבל אין לו יפוי כוח לסכם משהו שיחייב את מדינת ישראל בנושא הוועידה הבינלאומית".

כתבים מקומיים וזרים שואלים את שמיר אם ממשלתו במשבר. „האם אנחנו במשבר? נראה מחר, נקווה שנתגבר עליו. הדבר תלוי בתוכן השיחות והתנהלות במצרים", הוא משיב.

האם אפשר לראות בנסיעת פרס פגיעה במעמד ראש הממשלה? „זה עניין של טעם, אינני רואה בזה חריגה מהמקובל".

ראש הממשלה סיכם את ביקורו ואת שיחותיו בוושינגטון כשהוא מעלה על נס את היחסים הטובים עם הממשל: „עסקנו בוושינגטון ביציקת תוכן ומשמעות להכרזה האמריקנית על ישראל כעל בעלת ברית בכירה שאיננה חברה בנאט"ו. שוחחנו על הרחבת שטחי שיתוף הפעולה האסטרטגי".

רוב השרים באו לקבל את פני שמיר, ובאו גם למסיבת העתונאים בנמל התעופה.

חשיבות רבה ייחס שמיר לשיחותיו עם ראשי הזרמים היהודיים על חוק השבות ולפגישותיו עם „ישראלים השוהים זמן רב בחו"ל". בנימה רגשית אמר: „נפגשתי עם אלף ישראלים כאלה, ורבים מהם מחפשים דרך חזרה הביתה".

שר האוצר: אם

(העברה מעמוד 1)

פס, תשרור אנרכיה במדינה. הוא קרא לעובדי המינהל והמשק לשוב לעבודה.

השר נסים נפגש אמש עם יוסף חריש. בישיבה השתתפו פקידים בכירים ממשרד האוצר וממשרד המשפטים, ודיווחו כי העובדים שנצטוו על ידי בית המשפט לשוב לעבודה ולקרוא לחבריהם לשוב לעבודה, אכן מילאו אחרי הצו כלשונו.

חריש הביע תקווה שלא יהיה צורך בהפעלת מערכת המשפט כדי להחזיר את העובדים לעבודה.

מזכיר ההסתדרות ישראל קיסר, ויו"ר האגף לאיגוד מקצועי חיים הברפלד הבהירו אתמול בפגישה עם שר האוצר, כי אין הם תומכים בהפרת חוק המדינה על ידי עובדי המינהל והמשק. הם אמרו לו כי יש לפעול לאלתר לתיקון שכרם של מקבלי השכר הנמוך בבתי החולים הממשלתיים.

לאחר הפגישה עם השר הם נועדו במשכן הכנסת עם נציגי עובדי המינהל והמשק בנסיון למצוא פתרון כלשהו שיביא לישוב הסכסוך וחזרתם של העובדים לבתי החולים. בפגישה השתתפה גם שרת הבריאות, שושנה ארבלי אלמוזלינו ויו"ר ועדת העבודה של הכנסת, ח"כ אורה נמיר.

השיחה נמשכה כשעתיים אולם משתתפיה לא הצליחו למצוא את הנוסחה שתגרום לעובדים לשוב לעבודתם בבתי החולים. סוכם כי היום יימשכו המגעים בין ההסתדרות, נציגי העובדים והמעסיקים עד אשר יימצא פתרון לסכסוך.

הבוקר עומד הברפלד להיפגש עם הממונה על השכר במשרד האוצר, הלל דודאי, במסגרת „ועדת שניים" שהם הקימו כדי לנסות ולמצוא פתרון לבעיית השכר הנמוך של עובדי המינהל והמשק הנמצאים בתחתית סולם השכר.

מזכירות הסתדרות עובדי המדינה שהתכנסה אתמול בירושלים החליטה לתמוך בתביעותיהם של עובדי המינהל והמשק. עם זאת החליטה לקרוא להם לשוב לעבודה תקינה ולכבד את החוק.

מהיום מצטרפים לשביתה הפיזיותרפיסטים של כל בתי החולים, ששביתתם תהיה חלקית: בכל יומיים הם ישביתו את העבודה בחמישה עשר מתוך שישים מקומות העבודה שלהם.

הרופאים, האחיות והעובדים הפרה-רפואיים במרכז הרפואי רמב"ם ערכו אתמול אסיפה כללית וקראו לכל הארגונים הארציים שלהם לפעול יחדיו כדי שמערכת הבריאות לא תתמוטט.

מברקים בנוסח זה, שבהם הם מוחים גם עם עובדי המינהל והמשק השובתים, שוגרו לשרים, לראשי ההסתדרות ולארגונים הארציים שלהם.

הם החליטו שאם בתוך שלושה ימים לא ייענו הארגונים הארציים לפנייתם, הם יפעילו את עמיתיהם בצפון הארץ ויפעלו ביוזמה אישית למען חלוקה מאוזנת של התקציב בין בתי החולים במדינה ולהצלת מערכת הבריאות מהתמוטטות כמעט בטוחה.

שביתת עובדי המינהל והמשק בבתי החולים הממשלתיים נמשכת. הם דורשים מקדמה על חשבון השוואת שכרם לשכר עובדי קופת חולים, והבטחה לסיים במהירות את הטיפול בעניינם.

הוועד הארצי של עובדי יחידות משרד הבריאות התכנס אתמול בתל-אביב והחליט על עריכת אסיפות הסברה בסוף השבוע בכל הארץ, על השבתה חלקית ביום ב', ואם לא ימולאו דרישות העובדים – על השבתה ללא הגבלת זמן.

מזכירות חטיבת אחיות בתי החולים התכנסה אתמול בבית החולים שיבא.

היום יערכו האחיות אסיפות הסברה בכל בתי החולים, לאות הזדהות עם עובדי המינהל. במקביל דרשו משרת הבריאות המשך הטיפול בעניינן.

שרת הבריאות נפגשה אתמול בבוקר עם חלק מהשובתים בבית החולים וולפסון בחולון, בטרם יצאו להפגין בירושלים. שרת הבריאות פנתה אל העובדים לנהוג במתינות ולאפשר לכל הצדדים למצוא פתרונות לסכסוך בדרך חוקית.

לבית החולים וולפסון באים מתנדבים רבים להושיט עזרה. האשפה סולקה, והכביסה נמסרת החוצה. נגמלי סמים ממרכז ביפו באים בוקר בוקר לסייע לבית החולים. גם בבית החולים אברבנאל המצב נסבל. החולים עוסקים בניקוי המחלקות.

אתמול פרצה שריפה בבית החולים. העובדים, בעידוד הוועד, הגיעו לבית החולים לנקות את המים הרבים שהכבאים הזרימו ולעזור בתיקונים במערכת החשמל.

העובדים בבתי החולים מאפשרים למתגייסים להיכנס ולעזור.

נציגי השובתים נפגשו בכנסת עם ח"כ אורה נמיר, ישראל קיסר וחיים הברפלד.

שרת הבריאות הציגה אתמול לחברי ועדת הכספים טבלות שכר שעובדו על ידי הנהלת המשרד, לפתרון העיוותים במערכת הבריאות.

ועדה הדנה על מתן אוטונומיה לבתי חולים התכנסה גם היא אתמול.

על פי תכנית זו, כבר בחודש אפריל יקבלו שמונה בתי חולים אוטונומיה ניהולית, שתאפשר למנהלים לתמרן בתקציבים, להשקיע את העודפים ולא להחזירם, כמקובל עתה, למשרד האוצר.

בית הדין האזורי לעבודה בירושלים ביטל אתמול את הקנסות שהוטלו על ארבעת חברי הוועד הארצי של עובדי המשק והמינהל, משום שהם מילאו אחרי הצו ושבו לעבודה סדירה.

עם זאת קבע השופט, יעקב נויגבורן, כי כלל עובדי המשק והמינהל בבתי החולים הממשלתיים מפרים את צווי המניעה שהוצאו נגדם, ועל כן ביטל את הדיון בעניינם שאמור היה להערך היום בבית הדין.

הוא השאיר לפי שעה בתוקף את ההחלטה להטיל על ארבעת חברי הוועד את הוצאות המשפט בסך 10,000 שקל.

פסיקת השופט, שניתנה בהתייצבות עם פרקליטי העובדים והמדינה, הפתיעה את מאות עובדי המשק והמינהל שבאו להפגנה גדולה מול בניין בית הדין לעבודה בשועפט.

ראשי המפגינים החליטו להעביר את הזירה למקום שבו מתקבלות ההחלטות, ונסעו באוטובוסים שהכינו מבעוד מועד למשרד הבריאות.

שישיה במשחק-לוטו

(סוף מעמוד 1)

באה בזמן, ברזיק נכנסתי לבית חדש ויש לי חובות. הלכתי היום לעבודה כרגיל. החיים שלי לא ישתנו וגם אני לא אשתנה" – מר סיף חנן.

משפחת אזולאי נוהגת לשלוח מדי שבוע טפסים רבים של לוטו וטוטו. טופס הזכיה היה טופס רגיל שנשלח בשיתוף על ידי האחים, חיים, עודד, חנן והאב מימון אזולאי.

אב המשפחה היה הראשון שבדק את הטופס. הוא מספר: „ישבתי ליד הטלוויזיה ובדקתי את הטפסים. פתאום, ראיתי שבאחד מהם יש לי שש. יש לי שני זוגות משקפיים. ביקשתי מהנכדה שתביא לי את הזוג השני, וגם עימו ראיתי שש. התחלתי להתרגש, אך תודה לאל נרגעתי מהר כי אני חולה לב. הילדים יתחלקו בכסף, אני לא אקח אותו איתי לקבר. עם כסף קונים הכל חוץ מבריאות. אני מוכן שמחר יקחו את הכסף ויתנו לי בריאות".

משפחת אזולאי גרה בדירה צנועה ברחוב יוחנן בן זכאי בירושלים. „יש לי עשר מדרגות ואני בקושי יכול לעלות, אך אני לא מחפש לוקסוס – אשאר באותו בית", אמר האב.

במשפחת אזולאי שישה אחים ושתי אחיות. חוץ מאחת כולם נשואים. „הזכיה היא משפחתית. אף אחד לא יקופח", מבטיח חנן ומוסיף: „נגמור את הכסף בקלות".

במשרדי הלוטו חוגגים ידידים בהנאה. „אי אפשר היה לתכנן מקרה טוב יותר לפרסום ויחסי ציבור", אומר מנהל הפרסום ודובר מפעל הפיס, אבי קורן ומציין: „מלמיליאן הוא הקמע של הלוטו, תשדיר השירות שלו גרם לעליה במספר המשתתפים". אתמול כבר צולם תשדיר השירות החדש עם שני שחקני בית"ר, אודי וחנן. הוא נשמע בערך כך – מלמיליאן: „אתם זוכרים שאמרתי לכם שבשביל המזל צריך לשחק בלוטו, הנה חברי לקבוצה חנן אזולאי שומע לי גם במגרש וגם בלוטו". אזולאי: „נכון, ניחשתי רק שש וזכיתי בפרס הראשון בלוטו".

שלושה משתתפים יתחלקו בפרס הראשון – הגדול ביותר בתולדות משחקי הלוטו – 1.8 מיליון שקל. כל אחד מהם יקבל 600 אלף שקל.

אתמול לפני הצהריים הושלמה במשרדי מפעל הפיס בדיקת יותר מ-800 אלף הטפסים שנשלחו להגרלה.

ראשון התייצב מהמר תושב כפ"ס שסירב בכל תוקף להזדהות או למסור פרטים מזהים. האיש השקיע בסך הכל 9 שקלים בטופס שיטתי 8.

הזוכה השלישי, תושב תל אביב, עדיין לא התייצב במשרדי מפעל הפיס. גם הוא הסתפק בהשקעה צנועה של 9 שקלים.

ניצול השואה הכין דגל להנצחת הנספים

מאת מאיר הראובני

יעקב ויינברגר, בן 60 מנהריה, ניצול השואה שהיה בן 17 כשהובל עם משפחתו למחנה אושוויץ, שם הושמדו הוריו ושלושה מאחיו, הגשים לאחרונה משימה שנטל על עצמו מאז התמסר לחקר השואה והפצת תודעתה. הוא צייר והדפיס על בד את „דגל השואה" אותו הוא מבקש להפיץ במוסדות ממלכתיים ובמוסדות החינוך כדי לחזק את התודעה של הצורך בהנצחת השואה וזכר ששת מיליוני הנספים.

בשנת 1950 עלה ארצה, התיישב בנהריה והקים כאן משפחה (אשה ושתי בנות נשואות וארבעה נכדים). לפני כחמש שנים פרש לגימלאות מעבודתו כפקיד בבנק הפועלים בעיר ומאז הוא מקדיש את כל זמנו לחקר השואה ולהנצחת זכר קרבנותיה.

פעמים בשנה, בעשרה בטבת וביום הזכרון לשואה ולגבורה, הוא מוציא בכוחות עצמו כתב-עת בשם „השואה" המוקדש למחקרים ודיווחים בנושא השואה, כולל על משפטי פושעים נאציים, על חומר דוקומנטרי המגיע למוסדות ההנצחה (יומני ניצולים) ועל פעולות חינוכיות הקשורות בנושא.

מזה כמה שנים הוא שקוע בעיצוב ציור „דגל השואה" ועסק בכך ימים ולילות.

במרכז הדגל (על רקע תכלת ולבן) הכתובת: „השואה – ששה מיליון קדושים". סיסמה נוספת: „דור הולך ודור בא ועם ישראל חי וקיים" מבטאת את הקשר בין השואה לתקומת מדינת ישראל. בצדו השמאלי ארובה בעלת ששה שלבים (ועשן נשמות הנספים) ומשני צדי הדגל שמות 66 „עדים", אישי ציבור בישראל ובעולם כמו הנשיא הרצוג והשר נבון, דב שילנסקי, חייקה גרוסמן ושבח וייס, אבא קובנר יהודה באואר ושלום חולבסקי סימונה וייל ואלי ויזל.

„אני מקווה ששר החינוך יאמץ את רעיון הדגל ויפיץ אותו במוסדות החינוך" אומר יעקב וינברגר המתכוון להכין 30 עותקים של הדגל שאחדים מהם יימסרו למשמרת במשכן הנשיא, בכנסת ובמוסדות ההנצחה.

פרס יפגש היום

(סוף מעמוד 1)

קים אם ניתן להגיע לייצוג פלשתיני שאיננו אש"פי.

אשר לנקודה השניה השנויה עדיין במחלוקת אמר פרס, כי מצרים מגלה הבנה לתנאיה של ישראל באשר לשיתופן של בריה"מ וסין בוועידה בינלאומית. בני שיחו של פרס הביעו נכונות לבדוק עם ממשלת סין את האפשרות של כינון יחסים דיפלומטיים עם ישראל.

בשיחות אתמול הביעו האישים המצרים נכונות לזרז את ההליכים למתן פיצוי הולם לבני משפחות הנרצחים בראס-בורקה. המצרים גם אמרו כי הם מעוניינים לבחון אפשרויות להשגת הסדר בעניין טאבה ללא בוררות, אולם הם הדגישו שאין פירוש הדבר הפסקת הליך הבוררות שכבר הוחל.

מקורות ישראליים בכירים הטילו ספק בסיכוי להשיג הסדר שלא במסגרת הבוררות.

כמו כן הביעו המצרים נכונות לאפשר לחברת „ארקיע" לפתוח קו טיסה חדש בין אילת לעיר המצרית לוקסור.

היום בצהריים יפגשו פרס והנשיא מובארק. פרס מקווה להגיע להבנה על המהלכים הבאים בעניין השגת הסכמה על דרכי פעולתה של הוועידה הבינלאומית.

פרס אמר אמש כי הוא מתכוון להדגיש בפני מובארק את דבקותו המלאה בסיכומים שהושגו בפיסגת אלכסנדריה בין שני המנהיגים בספטמבר אשתקד.

אבינועם בר-יוסף מוסר:

חוגים ערביים ביהודה ושומרון מעריכים כי בין השמות הפלשתינאים שיתכן ויוגשו לפרס יהיו שני הנציגים שקיבלו בעבר את ברכתו של יאסר ערפאת – עורך העתון „אל-פג'ר" חנא סניורה ועו"ד פאיז אבו רחמה מעזה – המרצה מאוניברסיטת בירזית מחמד שדיד.

כפי שנודע פנו נציגים מצריים לאש"ף וביקשו רשימת תומכים שלהם בשטחים שמהם אפשר יהיה להרכיב משלחת משותפת עם נציגי ירדן.

עפרה ישועה-ליית, מוסרת „מעריב" בוושינגטון מוסרת:

„משרד החוץ האמריקני מקדם בברכה את נסיעתו של פרס למצרים" – אמר אתמול דובר במשרד החוץ בתשובה לשאלת „מעריב".

הדובר, ארתור ברגר, אמר: „אנו תומכים בכל מהלך שיחזק את היחסים בין שתי המדינות ואת תהליך השלום".

המושבים דורשים

(העברה מעמוד 1)

רביד נפגש אתמול עם יו"ר ועדת הכספים של הכנסת אברהם שפירא והציג בפניו את היקף הסיוע הנדרש למושבים - 500 מיליון דולר.

שמעון רביד הסביר, כי צרכי הסיוע למושבים בסך חצי מיליארד דולר יתחלקו על פי תוכנית ההבראה המוצעת באופן הבא:

פריסת חובות בסך 300 מיליון דולר, מחיקת חובות לבנקים ולסוכנות בסך כולל של 100 מיליון דולר ומחיקת חובות לממשלה בסך 100 מיליון דולר.

שפירא שנדהם מן ההיקף העצום של חובות המושבים הודיע, כי יבקש להיפגש עם ראש הממשלה, ממלא מקומו ושר האוצר, כדי לדון עימם בדרכים לאישור תוכנית ההבראה ללא עיכובים בכנסת.

את הפגישה יזם ח"כ דדי צוקר מר"צ שביקש להסב את תשומת ליבו של שפירא להסדר רחב המימדים העומד להגיע לאישור הכנסת.

ביהמ"ש ביטל צו

(העברה מעמוד 1)

כספית על סך 120 מיליון דולר, נגד „הפניקס" ונגד מנהלי החברה דוד ויוסף חכמי.

השופטת אבנור, שבפניה הוגשה הבקשה, הוציאה את הצו הזמני במעמד צד אחד. ביום ג' בערב פנו ב"כ „הפניקס" וחכמי אל השופטת, בבקשה לביטול הצו הזמני.

נציגי „הפניקס" טענו, שאין בסיס לטענות שהעלו המפרקים כנגד מרשיהם והם יוכיחו זאת במשפט. כמו כן טענו, שאין לבצע הגבלות עסקיות בעקבות דיון במעמד צד אחד, בעיקר לא על חברת ביטוח גדולה, השלישית בגודלה בארץ, שהרי הנפגעים והניזוקים עלולים להיות מבוטחיה.

בתום הדיון, החליטה השופטת לבטל את הצו הזמני וזימנה את הצדדים לדיון משותף ב-1.3. השופטת סמכה בהחלטתה, בין היתר, על הצהרת נציגי „הפניקס", שכל פעולות החברה מתנהלות ותמשכנה להתנהל בדרך העסקית הרגילה עד כה.

על פי בקשת הבורסה לניירות ערך, מסר אתמול דובר „הפניקס" הודעה לבורסה בשם החברה.

„הפניקס הישראלי, חברה לביטוח בע"מ", אינה רואה עצמה אחראית לאיזו שהיא טענה או דרישה של המפרקים של פ.י.ס והיא עומדת לפנות לבית המשפט, בבקשה למחוק את הדרישות על הסף" – נאמר בהודעה.

„הפניקס הצהירה בפני בית המשפט, כי היא פועלת ותמשיך לפעול בדרך העסקים הרגילה. על כל פעולה החורגת מדרך העסקים הרגילה, אם תהיה, והעולה על 100 אלף שקל, יתקבל אישור של דירקטור „הפניקס", שאינו צד לדיון המשפטי. בהסתמך על יעוץ משפטי ובדיקת החומר הנוגע לענין, התביעה הינה חסרת יסוד, טורדנית וקנטרנית. אין בה סיכון לחיוב משמעותי ו„הפניקס" דוחה את הטענות נגדה. תביעה זו והסכומים הדימיוניים הנזכרים הכלולים בה, מכוונת להפעיל לחצים שלא מן העניין על החברה.

„אין בתביעה כדי להשפיע על עסקי החברה, וחוסנה הכלכלי העסקי" – נאמר בהודעת „הפניקס".

סופר „מעריב" מוסר:

הבורסה הפסיקה אתמול את המסחר במניות חברת „הפניקס". המסחר לא יתחדש היום.

הם ניתקו את הטלפון

(העברה מעמוד 1)

ל„מעריב": „יתכן שאמא שכחה לשלם את החשבון", אמר, „בגלל ההתרגשות שבעלה שוחרר מהכלא".

„בדרך כלל הם מודיעים לבעל הטלפון, שאם החשבון לא ישולם מיד ינותק הטלפון. לפי דעתי, הפעם לא הודיעו כי הם חיפשו תירוץ", אמר בוריס בינון, „כי הם רצו להפסיק את השיחות המגיעות אליו מחו"ל, במיוחד אחרי שראש הממשלה טילפן שלשום ליוסף בינון וקרא לו „גיבור לאומי" וסיפר לו שכל עם ישראל ממתין לו.

בוריס אמר שחשבון הטלפון שולם בינתיים. רשות הטלפון הסבירה לבית הדירה שהם יחברו את הטלפון של יוסף בינון בעוד שלושה ימים.

יותר סובלנות

עם כל ההערכה לשר החוץ וממלא־מקום ראש הממשלה, שמעון פרס, קשה לשכנע את הציבור בתבונה שראה לנכון לצאת אתמול למצרים שעות ספורות לפני שראש הממשלה, יצחק שמיר, חזר מארה"ב.

היה טעם לפגם ביציאה חפוזה זו, שעוררה רושם שמא מנסה מר פרס להתחמק מפגישה עם מר שמיר. בימים האחרונים השמיע מר פרס ביקורת חריפה על ראש הממשלה ועמדותיו.

מר פרס איבד, כך נראה, מעט מסבלנות־הברזל שגילה כאשר היה ראש ממשלה. הוא גם קצת פחות ג'נטלמן מאשר היה והדבר אינו מוסיף לא לכבודו ולא לבריאותו הפוליטית. במיוחד מתמיה שמר פרס לא המתין עם דבריו עד שובו של מר שמיר לישראל – ולענין זה אין זה חשוב מה היתה עוצמת הפרובוקציה שהופעלה נגדו.

מאז עבר למשרד החוץ נראה כאילו איבד הרבה משלוותו. כאשר היה ראש ממשלה נהג מר שמיר כלפיו ביתר רגישות מאשר הוא מפגין זה מספר ימים כלפי מר שמיר.

רשאים שמיר ופרס לחלוק זה על דעתו של זה ואף אין הם חייבים להסתיר את חילוקי הדעות ביניהם. המאבק הפוליטי ביניהם הוא לגיטימי. אך צריך לשמור על המימדים, המסגרות והסגנון של הוויכוח. לא חשוב מי התחיל ומי התבטא בלשון חריפה ובוטה יותר. דווקא משום שהם עומדים בראש ההיררכיה נדרש מהם יותר מאשר מאחרים.

עתה, כשיצא לדרכו, אנו מאחלים לשמעון פרס, ממלא־מקום ראש הממשלה ושר החוץ, הצלחה בביקור במצרים ושיחות פוריות עם הנשיא מובארך, שגם אתו בוודאי יהיו לו לא פחות חילוקי דעות משיש לו עם אחרים מחבריו בממשלה.

תופעה מפתיעה

משפטו של ג'ון דמיאניוק מהווה תופעה מרטיטה ומפתיעה. מרטיטה – החזרה אל גיא ההריגה; ומרעישה – התרפקותם של המונים, מבוגרים וצעירים, על אולם־המשפטים בירושלים.

לגבי שואה כזאת שעברה על העם היהודי מידי השטן הנאצי – שיכחה אינה תופסת. השואה פצעה את נפשו ואת גופו של כל יהודי. מתחת לעור יש הרבה פצעים עמוקים, שכל גירוי וכל נגיעה, אפילו קלים־שבקלים, גורמים לכאב והמורסה פורצת.

בתוך ההמונים המגלים עניין כה רב במשפט, שבו נשמעות עדויות מזעזעות מפי ניצולים, מצויים לא רק ניצולים ובני דור השואה, אלא גם בניהם ובני־בניהם של ניצולים וילידי הארץ הנמנים עם משפחות שלא עברו את מחנות המוות.

זו העדות המוחשית ביותר, כי במדינת היהודים להבת השואה היא נר־תמיד.

כאשר ג'ון דמיאניוק הובא לארץ היו שהביעו ספקות לגבי התהודה שתהיה למשפטו בארץ. אמרו, כי לאחר אייכמן – שמשפטו ההיסטורי פרש את יריעת הפשע הנאצי של השמדת עם לעיני כל בארץ ובעולם ועורר סערת נפש כללית – ספק אם משפטו של דמיאניוק יעורר עניין. המפקפקים טעו.

השלבים הראשונים של המשפט כבר מלמדים, כי כל דור בישראל רואה וחש עצמו כאילו הוא היה בשואה והוא חייב להמשיך ולקיים את הזכרון.

החבר גורבאצ'וב

מיכאיל גורבאצ'וב, מנהיגה של ברית המועצות, ממשיך במאמציו לקדם את המגמה ליותר דמוקרטיזציה במפלגה הקומוניסטית וליותר פתיחות של השלטון כלפי האזרחים.

גורבאצ'וב אינו מחמיץ הזדמנויות לחזור ולהיאבק למען עמדותיו, הגם שהכל יודעים כי עליו לעמוד עדיין מול הוותיקים המסתייגים, בני דור ברז'נייב והממסד הבטחוני. הללו סולדים מתורת ה"גלאסנוס".

בהופעתו האחרונה בכנס איגודים מקצועיים מימש גורבאצ'וב את תורתו הלכה למעשה. הוא לא בוש להודות בגלוי כי עמדותיו נתקלות בהתנגדות. על הבמה מאחוריו ישבו חברי הועד המרכזי, ובהם מנהיג המפלגה באוקראינה שרביצקי, אותו לא הצליח המזכיר הראשון לפטר מן הועד המרכזי.

גורבאצ'וב גילה, כי מושב הועד המרכזי האחרון נדחה שלוש פעמים בטרם השיג רוב מספיק של תומכים בהצעתו לרפורמה דמוקראטית של תהליך הבחירה במוסדות המפלגה.

היו כבר מנהיגים בקרמל שנאבקו נגד מתנגדים בתוך הצמרת. אך מאבקים אלה התנהלו תמיד תחת מעטה עבה של סודיות. עתה, בעידן ה"גלאסנוס", צופים כל אזרחי המדינה בקולות ובברקים. נאומו של גורבאצ'וב שודר חי בכל רשתות הרדיו והטלוויזיה.

מכאן ניתן ללמוד, שגם אם גורבאצ'וב אינו יכול לבצע את כל תוכניותיו – מתנגדיו חלשים מכדי למנוע בעדו לשתף את עמו במה שקורה מאחורי הקלעים.

כרגע אי־אפשר שלא לברך את החבר גורבאצ'וב על מאמציו להנמיך את חומות הקרמל ולעשות את האזרח שותף יותר פעיל בשלטון.

מעריב

המו"ל: הוצאת מודיעין בע"מ
בית דפוס "מעריב" בע"מ

עורך: עידו דיסנצ'יק
סגן עורך: יובל אליצור
סגן עורך: לוי יצחק הירושלמי
ראש מערכת המוספים: יעקב ארז
ראש מערכת החדשות: אברהם תירוש

יו"ר מועצת המנהלים: עובד בן עמ"י
מנכ"ל: אמיר דודזון
מנכ"ל: שמעון חפץ

עזריאל קרליבך – מייסד ועורך 1948–1956
אריה דיסנצ'יק – עורך ראשי 1956–1974
שלום רוזנפלד – עורך ראשי 1974–1980
שמואל שניצר – עורך ראשי 1980–1985

(©) כל הזכויות שמורות ל"מעריב"

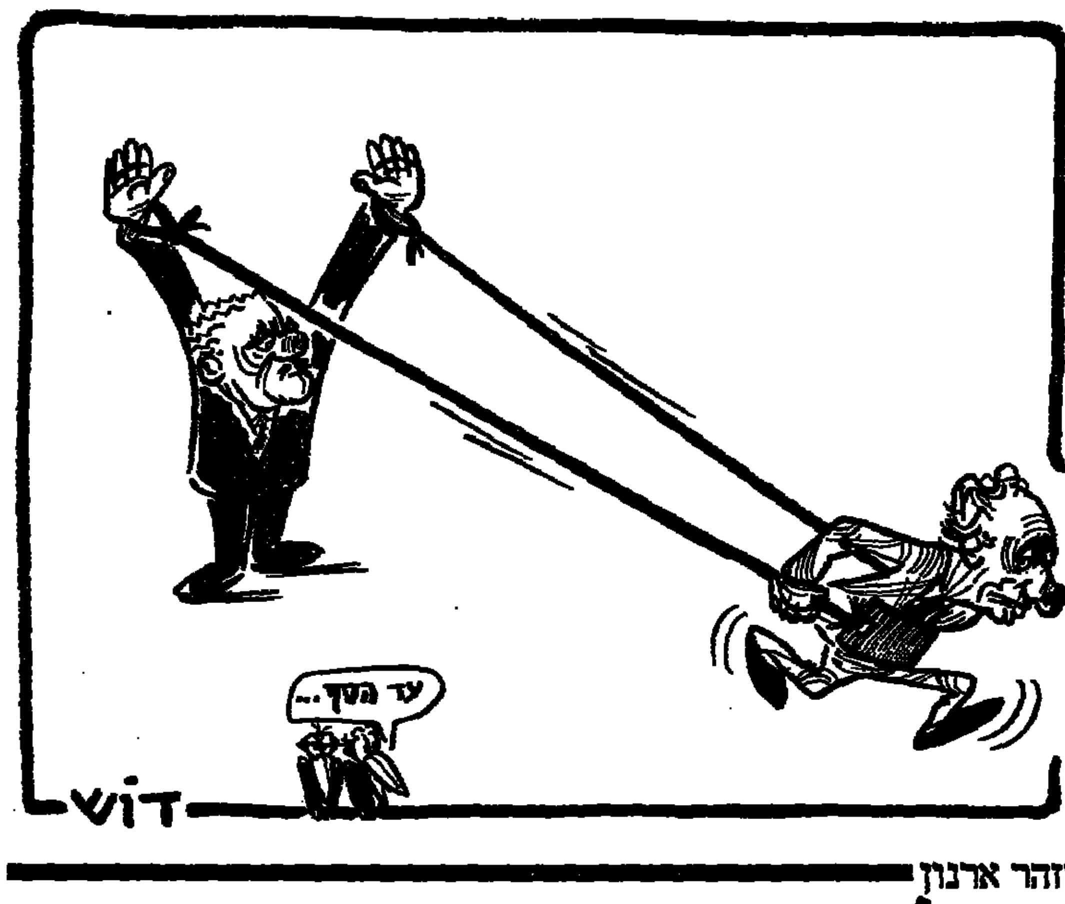

יזהר ארנון

המלחמה בסוחרי המוות

כל דבר שמקורו בארצות־הברית, סופו שמגיע אלינו. הצגות תיאטרון, מיני מאכלים, משקאות, אופנה, פופ ומה לא. הכל נמצא אצלנו ראוי לחיקוי, גם אם מדובר בתת־תרבות. היבוא האחרון, והמחריד ביותר, אולי, הוא ה"קראק" – סם המופק מקוקאין, שהמשתמש בו מידרדר במהירות לעבר תהום, שאין חזרה ממנה. שכן, בתוך שעות לאחר נטילת מנת "קראק" כבר לוקים המשתמשים בסם זה ב"קריזה" ורוצים עוד ועוד. 300 דולאר ליום דרושים לו, לנרקומן, כדי לעמוד בדרישות גופו למנות הסם.

אולם אם יבוא ה"קראק" נמצא רק בתחילתו – ויש לקוות, שיושם לו קץ – הנה ה"הרואין" הוא השולט בכיפה בישראל. גורמי מודיעין במשטרה מוסרים, כי מדי שנה מיובאים ארצה כ־400 ק"ג "הירואין", שמהם ניתן להפיק 40 מיליון מנות למכירה ברחוב. ה"יבואנים" אינם רק פושעים קטנים – נמנים עמהם מה שבמשטרה מקובל לכנות "עבריינֵי צמרת". הסוחרים ב"מוות הלבן" כבר הפילו ברשתם, לפי הערכת המשטרה, 7000 איש ואשה, ואולי אף נערים. נוסף על כך קיימים עשרים אלף צרכני חשיש ועוד 200 אלף אזרחים צורכים סמים בהזדמנויות שונות. ומה יכולה המשטרה לעשות? מסתבר, שידה קצרה מהושיע, מפאת חוסר תקציב.

דומה, שהמערכת המשפטית שלנו אינה ערוכה כדי להילחם בנגע הנורא הזה, הצופן בחובו מוות בטוח לאלפי נרקומנים. עיינתי בספר החוקים ומצאתי שם, אומנם, עונשים חמורים למדי לסוחרי סמים. אחד הסעיפים אומר: "לא יגדל אדם סם מסוכן, לא ייצר אותו, לא יפיק אותו, לא יכין אותו ולא ימצה אותו מחומר אחר... העובר על הוראות סעיף זה דינו 15 שנות מאסר או קנס חצי מיליון לירות". קיימים עוד כמה סעיפים בקשר להיבטים שונים של סחר הסמים ובכל אחד מהם העונש המירבי הוא 15 שנות מאסר או קנס חצי מיליון לירות, כנאמר לעיל.

רק לגבי הדחת קטינים לצרוך סמים מסוכנים העונש חמור יותר: 20 שנות מאסר או קנס חצי מיליון לירות. 20 שנות מאסר הן גם העונש על הריגה – העונש הקצוב החמור ביותר בחוק.

לעניות דעתי, אין בעונשים אלה כדי ללחום בנגע. השופטים אינם פוסקים דווקא את העונשים המירביים־סוחרי הסמים מוצאים את עצמם כעבור כך וכך שנים לא רבות בחזרה ב"מקצועם": הסחר ב"מוות הלבן". מדי פעם פושטת המשטרה על סוחרי סמים ועוצרת רבים מהם. אולם לרוב אלה הם ה"פושרים" הקטנים, העוסקים במכירת הסם ברחוב – הלווייתנים יודעים לשמור על עורם.

כדי להעריך נכונה את עוצמת הנזק, הנגרם לנו מנגע הסמים, די לציין, כי 200 אלף נרקומנים וצרכני סמים במקרים מזומנים יכולים לבחור 8־10 נציגים לכנסת – אם בכלל מסוגלים הם לקלוט מה זה בחירות, להחליט בעד מי הם מצביעים ואף להגיע אל הקלפי. אבל לא זה הנזק העיקרי ורק הזכרתי אותו על מנת לתת מושג מהיקף הבעייה. שהרי אנו מדינה קטנה ומאתיים אלף נרקומנים וצרכנים למען הכיף הם מספר מחריד. ומחרידה עוד יותר העובדה, שסופם של אלה יהיה מוות. צריכת ה"הירואין" וה"קראק" מובילה את המשתמש במידרון שסופו רק אחד – מוות.

ונשאלת השאלה: מדוע מתייחסים המחוקק והחברה בשוויון־נפש לתופעה זו? לדעתי, אנשים המוכרים מוות – דינם צריך להיות מוות. סוחר סמים מצטייר בעיני כגרוע מרוצח. במקרה רצח מקפח את חייו אדם אחד – ואילו סוחר סמים אחד מסוגל לקטול את חייהם של מאות ואולי אלפים. אם על רצח אני מסכים, שאפשר להסתפק במאסר עולם, הרי על סחר בסמים אין המחוקק יכול להסתפק בפחות מעונש מוות, או לחילופין, במאסר עולם אמיתי, לכל החיים, ללא כל אפשרות של חנינה או ויתור על שליש בשל "התנהגות טובה".

במאלזיה הוצאו לא מכבר שני אזרחים אוסטרלים להורג על סחר בסמים. בתאילאנד כולאים סוחרי סמים ו"זורקים את המפתח". כמי שביקר בארץ זו והתעניין בנושא אני יכול להעיד, שלכלות 15־20 שנה בתא מצחין, בטמפרטורה של 36־45 מעלות וחום ו־90 אחוז לחות, כבול בשלשלאות, בחברת מקקים, פישפשים וכל מיני מרעין־בישין אחרים, זה הרבה יותר גרוע מפסק־דין מוות.

לחברה הישראלית יש זכות להתגונן מפני רוצחיה ומי שאמור לדאוג להגנה זו עושה את מלאכתו קלה. אין כוונתי למשטרה, הסובלת ממחסור חמור במשאבים – אני מתכוון לכנסת, שחבריה מעלים לדיון דחוף נושאים מנושאים שונים, שכולם חשובים ועומדים ברומו של עולם, אולם דומה שאינם נותנים את דעתם על הרוצחים המסתובבים חופשיים בקירבנו. כך המצב אצלנו וכך הוא, דומני, בכל ארצות המערב. אין תימה, איפוא, שסחר הסמים הוא אחד העסקים הגדולים ברחבי תבל, עסקים בהיקף של עשרות מיליארדי דולארים, שהרי בתרופות נוסח "אקאמול" לא נחסל אותו.

יצחק דויטש

יש גבול – לטיפול בבנקאים

שלוש וחצי שנים לאחר התמוטטות מניות הבנקים החליט היועץ המשפטי לממשלה להעביר לטיפול המשטרה את האחריות הפלילית של ראשי הבנקים בפרשת הויסות. המשטרה מינתה צוות מיוחד לענין זה והוא יחקור בקרוב את ה"ה ארנסט יפת (כאשר ישוב לארץ), רפי רקנאטי, גיורא גזית, ואהרן מאיר. אם אומנם תימצא אחריות פלילית שכזו, אזי בעוד שלוש וחצי שנים עדיין יימשך משפטם של הבנקאים הללו. למי זה דרוש ולמה זה דרוש?

כאשר הגישה "ועדת בייסקי" את הדו"ח שלה היה החשש, כי ראשי הבנקים ינסו לברוח מאחריותם. מנכ"ל בנק הפועלים, גיורא גזית, התפטר עשרים וארבע שעות לאחר שהוגש דו"ח ועדת החקירה. אחרים ניסו להאחז בקרנות המזבח ולהישאר בתפקידם. הלחץ הציבורי הכבד מנע זאת מהם. במוקדם או במאוחר הם סולקו כולם – כל אלה שעמדו בראש המערכת. בעניין זה אסור היה לציבור לוותר – והוא לא ויתר. אלה מביניהם שהתעקשו יותר בסירובם שילמו מחיר ציבורי כבד יותר. הציבור לא טיפל בדרג שמתחת למנכ"לים כיוון שהדבר לא נכלל בהמלצות הוועדה, אף כי אחריות כזו היתה קיימת ונשאו בה מספר רב של בכירים. ההמלצות לסילוק המנהלים בוצעו במלואן. כאן לא היו פשרות.

במהלך סילוקם של ראשי הבנקים ולאחריו התגלה, כי יש מהם המבקשים לקחת עמם את הקופה. מצב זה נחשף דווקא בבנק הגדול ביותר – בבנק לאומי. כל פרשת מעלליו של ארנסט יפת בתחום זה כבר ידועים בציבור (בתקווה, שאין עוד נסתרות שטרם נתגלו). מתברר, כי בעניין זה יפת לא היה יחיד. הוא הגיע לשיא השיאים, אבל גם בכירים אחרים בבל"ל הבטיחו לעצמם תנאים מפליגים, מעל ומעבר לכל המקובל במשק, בעיקר בעסק שהפסיד ואשר קופת הציבור קיבלה על עצמה לשאת בתוצאות.

היתה עזות מצח: מנהלים שכשלו בתפקידם ואשר עלו לציבור סכומי עתק, בממדים של תקציבי מדינה, מעזים להרוויח מן השריפה שהם עצמם הציתו. ואכן, הלחץ הציבורי הביא לתוצאות מרחיקות לכת. קוצצו הפיצויים והפנסיה של יפת. על רקע התפשרות בלתי־סבירה עם יפת התפטרה מועצת המנהלים של בל"ל והיו"ר שלה, אלי הורביץ. לאחר־מכן פתחו גם את הסכם השכר ותנאי הפרישה של המנכ"ל מרדכי איינהורן ושל אחרים. הסכומים הוקטנו בשיעורים מפליגים.

אפשר, כי אין די בהקטנת השכר ותנאי הפרישה של הבנקאים. בעניין זה צריך להמשיך ולפעול. מדובר בכספי ציבור ואין כל צידוק לכך, שהם יקבלו הטבות מעבר למקובל במשק. בעניין זה מותר ואף צריך ללכת לבית־המשפט. יש להיאבק על כל שקל, גם מבחינה עניינית של חסכון וגם מבחינת העיקרון, שלא לתת להם פרס על מעלליהם. המנכ"ל החדש של בנק לאומי, בינו צדיק, פעל בכיוון זה ואפשר שלא במידה מספקת. לנסיונו ללחוץ עליו שיעשה יותר.

אבל – עד כאן. יש למצות את המלצות של ועדת בייסקי לסלק את המנהלים ולהקפיד על כך, שלא יטלו עמם את הקופה. מעבר לזה אין טעם לגרור את המנכ"לים למשטרה ולבית־המשפט. הרי הם לא מעלו בכספים ולא לקחו מהקופה כספים לעצמם בתקופת הויסות. על אחריותם העיסקית והציבורית שילמו ראשי הבנקים את המחיר: הם הודחו ונפסלו לתפקידים בכירים במערכת הבנקאית בישראל לכל ימי חייהם – עונש כבד מבחינה ציבורית.

העמדתם לדין תישא אופי של נקמנות ולא זה מה שדרוש לנו. מה גם, שבמקרה זה יש מקום לגבות את מחיר האחריות גם מאחרים – בדרג הציבורי והמינהלי.

קיים היבט נוסף בעניין זה: המערכת הבנקאית שרויה במשבר אמון עמוק. כארבע שנים היא בכותרות. עוסקת בעיית המניות שבהסדר ובכל שהבנקים מסובכים יותר, הטיפול בנושא מסוכן יותר ומקשה יותר על תקציב המדינה. האמון בבנקים נפגע לא רק בארץ, אלא גם במערכת הפיננסית הבינלאומית. צריך, איפוא, לשקם את המערכת הבנקאית ולהחזיר את האמון בה בארץ ובחו"ל.

הבנקאים באו על עונשם. אם עדיין ממלא מי מהם תפקיד כלשהו בשלוחה של בנק – יש ליישם לגביו גם בעניין זה את המלצות הסילוק של ועדת בייסקי. אם עדיין זוכה מי מהם להטבה מופרזת מקופת הציבור – צריך להעמידו על מקומו וליטול ממנו את היתר. אבל הסחיבה לבית־משפט והארכת הטיפול בשנים נוספות לא תתן מאומה. היא רק תפגע. עובדה היא, כי לאחר שאריה דולצ'ין הבטיח לא להציג עוד את מועמדותו ליו"ר הנהלת הסוכנות וממילא לא יוסיף להיות נגיד בל"ל, הסכימו ראשי המגבית שלא להדיחו ולהשאיר לו מוצא של כבוד. העקרון, שיש גבול, תקף גם לגביהם של ראשי הבנקים.

לוי יצחק הירושלמי

שחור בעיניים

"מדוע אתם משחירים כל כך את המציאות? האם הכל רע? הכל שחור? תנו משהו חיובי, תפרסמו דברים על מעשים טובים ועל אנשים יפים" – טענות־קובלנות כאלה מופנות יום־יום אל כלי־התקשורת ואל העיתונאים, ויש המוסיפים לשון בוטה: "מאסתם עלינו".

במדינתנו יש הרבה אנשים יפים. נעשים בה הרבה מעשים טובים. יש בה אפילו כמה יצירות נפלאות, מקוריות ונועזות. אבל אירועים קשים, המתרחשים יום־יום בתוכנו ולנגד עינינו, דוחקים אותם אל השוליים, ואולי גם מעבר להם – ובכל אופן, מאפילים עליהם. כאשר בכל שני וחמישי מושבתים מיגזרים וענפים אחרים בבתי־החולים, חולים וקרוביהם זועקים, עובדים צועקים על קיפוחם (ויש ביניהם, שהם מקופחים באמת) – האם אפשר להתעלם מכל אלה? ואם מעשי רצח ושוד ואונס ותקיפת זקנים וקנות אינם בגדר אירועים חריגים, אלא כמעט מעשי יום־יום – כלום מותר להסתירם ולא להביאם לידיעת הציבור? וכאשר בין מוצרי ה"יצוא" הישראלי לארצות שונות בעולם כלולים גם גנבים ורוצחים ומבריחים־סוחרים בסמים – האין לדווח על כך? והאם מעילות והעלמות־מס והטבות מפליגות למנהלים בכירים והעלאות־שכר לבכירים ולמקורבים, כאשר השכר לעובדים השכירים, ברובם המכריע, מוקפא למעשה (ואפילו ויתור על תשלומים עבור חלקים מסויימים של מדד יוקר המחיה) – כל אלה עושים טוב על הנשמה? שלא לדבר כבר על עיוותים ושיבושים בחברה הישראלית, שכל אחד מאתנו ער להם בחיי היום־יום.

לא כלי־התקשורת "מלכלכלים" את המציאות – המציאות היא לא כל כך יפה ואלה, שהשפעתם רבה על היווצרותה, נושאים גם במירב האחריות לכך. ובין אלה תופסים מקום בראש דווקא המקטרגים על כלי־התקשורת. לפעמים אתה ממש נדהם כיצד הללו מכשירים את כל האמצעים כדי לעקור לא רק עצים ופרחים נאים, אלא גם את שורשיהם. אסתפק בדוגמה אחת: הקיבוצים.

דומה לי, כי אם יש יצירת־מופת ישראלית־מקורית – זו התנועה הקיבוצית. מי שמכיר את הקיבוץ־הקבוצה ואת הקיבוצניק האמיתי, בעבר ובהווה, יודע, שאלה הם הפנינה שבכתר הישראלי. הכתר הזה כתר אף־על־פי שיש בתוכנו מי שמכתיתים אותו מעת לעת. גם הפנינה נשארה פנינה למרות שיש בתנועה הקיבוצית אנשים בודדים, שעשו בה שימוש לרעה. ראו מה עושים לה, לתנועה הקיבוצית: כיצד נוהגים בה ואיך מבזים אותה. כאילו היתה בת בלתי־חוקית ולא מבעלות מגילת־היסוד במדינת ישראל.

ומי "מטרטר" את התנועה הקיבוצית? ח"כים, היושבים מסביב לשולחן ועדת־הכספים, שאולי אינם יודעים מהו קיבוץ ומה עשו הקיבוצניקים – לדורותיהם השונים – בארץ הזאת. כאשר מדברים בדמים (במובן כספים) אולי ראוי גם להזכיר דמים במשמעות הערכית יותר: דם ממש. הקיבוצניקים הם מעטים בארץ. אבל תרומת הדם שלהם לעם ישראל ולמדינתו היא מעל ומעבר למספרם באוכלוסיה היהודית בארץ־ישראל. ויעידו על כך המצבות, שסמל צה"ל חרוט עליהן בבתי־הקברות הקיבוציים והצבאיים. יעקב חזן, שליווה השבוע את שותפו־לדרך מאיר יערי למנוחת עולם, אמר בסיום אחת המלחמות שלנו, כי כ־25 אחוז מקורבנותיה היו בני הקיבוצים. אתה הבנת את זה, ח"כ יורם ארידור?

חברות פרטיות ואחרות קיבלו סיוע ממשלתי – בצדק, או שלא בצדק – בלי חקירות, חגיגות והכפשות. ביניהן גם כאלה שפשטו רגל. הקיבוצים, שתרמו הרבה ועדיין תרומתם לכלכלת הארץ ולחברה שלה היא עצומה, הם כמו עומדים לחקירה ונדרשים לנשמותיהם ולעצמותיהם – ואפילו המלצות שר־האוצר ועוזריו הבכירים אינן מזכות אותם בסיוע. ובמה מדובר? לא במענקים – כפי שמקבלים מוסדות התורה שבחסות המפלגות החרדיות (הלא ציוניות), או ישובים מיוחסים, שאינם נמנים עם התנועה הקיבוצית – אלא בפרישת חובות.

ובכן, מי עושה שחור בעיניים במדינה הזאת, אם לא העסקנים?

מי שמעבירים עכשיו את התנועה הקיבוצית בדרך היסורים הזאת – שהיא קשה יותר מהדרך הארוכה שעברו הקיבוצניקים מימי האוהלים והצריפים והעוני והרעב – מבזים את עצמם ומלמדים את כולנו עד היכן שנאה קודרת מעבירה אנשים על דעתם.

ואולי אנשי הקיבוצים צריכים לשוות לנגד עיניהם דברי חכמים: פשוט נבלה בשוק ואל תצטרך לבריות. ובמיוחד כשמדובר בבריות ברמות עסקנים קטנטנים.

שאול בן־חיים

השיבה הביתה

מדינת ישראל שינתה את יחסה כלפי רבבות יורדים. במקום חרם ונידוי בא מאמץ מכוון לכונן קשרים אמיצים עם קהילות היורדים בריכוז הגדול ביותר בארה"ב. המאמץ מתנהל כבר שנה תמימה באמצעות הקונסוליות הישראליות בצפון־אמריקה. עתה באה הופעת ראש־הממשלה, יצחק שמיר, בפני כאלף יורדים בלוס־אנג'לס כדי להוכיח ליורדים, שאכן מדובר בשינוי של ממש.

ההוכחה היתה דרושה. אחד המאפיינים של היורדים הוא תחושת הניכור, שהם טיפחו במשך השנים. בצד הצורך "להצדיק" את צעדם הם נעלבו מן הכינוי "נפולת של נמושות". והרי בעת סכנה, ערב מלחמת ששת הימים ומלחמת יום הכיפורים, הם הוכיחו את נאמנותם למדינה ומיהרו לשוב ולהצטרף ליחידותיהם במילואים. הם נשארו חשדנים גם כלפי התפנית של השנה האחרונה וחשדם גבר כאשר התברר באחרונה, שהנושא ששמו החזרת היורדים נהפך לסלע מחלוקת בתוככי הביורוקראטיה הישראלית.

להנחיה לקונסוליות קדמה התייעצות עם מחלקת העליה של הסוכנות היהודית ועם משרד־העבודה והרווחה, שטיפל במציאת מקומות עבודה לחוזרים. ההחלטה היתה, כי הטיפול ביורדים עובר לקונסוליות, אלא שמחלקת העליה שינתה את טעמה ורוצה להחזיר לעצמה את הטיפול בנושא.

השינוי בגישת ישראל הרשמית לתופעה מוכרח היה לבוא. לא רק בשל המספרים הגואים של ישראלים שבוחרו להתגורר בניכר, אלא בעיקר משום שבשנים האחרונות נעלם גם גורם הבושה. לאמור, הירידה נעשתה קבילה בחברה הישראלית. העובדה, שמספר העולים לישראל קטן בעוד מספר הבנים הנוהרים לשורות זרים אינו פוחת, חייבה חשיבה שונה וחדשנית.

המשימה הראשונה היא לחדש את הקשר, מלאכה קשה לכשעצמה. רק חלק מן היורדים נרשמו בקונסוליות. בהיותם נתונים ב"גיטאות", מנותקים גם מחיי הקהילות היהודיות, שבקירבן הם יושבים, לא ניתן להגיע אליהם גם בעזרת רשימות של חברי קהילה או בית־כנסת. לפיכך פונים בשלב זה רק לאלה, המוכרים יותר ושכתובותיהם ידועות, בתקווה להגיע באמצעותם גם אל אחרים. ביום העצמאות הבא ייערכו בכל הקונסוליות קבלות־פנים מיוחדות לישראלים.

היעד המיידי הוא לעודד ישראלים לשוב הביתה להוכיח להם, שהמדינה זקוקה להם ואף מוכנה לעשות למען קליטתם מחדש. תמורת 10 דולארים תוספת למחיר הטיסה תעמיד "אל על" לרשותם חדר במלון ומכונית למשך 10 ימים נוספים, על מנת שיוכלו להסתובב ולחפש מקום מגורים ותעסוקה. אין כל ספק, שפיתוח הפעולה לעידוד שיבת הבנים תלויה במשאבים, שיועמדו לרשות הנציגויות; תקציב התלוי בראש ובראשונה בתיאום ובשיתוף־פעולה בין כל הגורמים. אבל אם המחלוקת הביורוקראטית האחרונה לא תיושב, ספק אם יימצאו הכספים.

אין זה אומר, שמאות ואלפים יקומו מחר בבוקר, יארזו את מטלטליהם ויעלו בחזרה לציון. השיבה תלויה קודם כל במה שיש לישראל להציע להם. מספר החוזרים אחרי שנת עבודה אחת הוא זעיר. סיכויי השיבה בעתיד תלויים בראש ובראשונה בהרגשת השייכות, שתפעם בלב היורדים. היא חשובה גם לגבי אלה, שיעדיפו בשלב זה להישאר בניכר.

את היורדים הישראלים בארה"ב ניתן לחלק לכמה קבוצות־אב. קודם כל קבוצת היורדים שזה מקרוב באו לחפש את הזהב בחוצות אמריקה. כאלה, שאינם מגדירים את עצמם יורדים ומספרים, שהם ממתינים רק עד שהבן יסיים את לימודיו. הם עוד לא היכו שורשים בעולם החדש ואם יגלו, שמדינת ישראל מוכנה לעזור להם לשוב, אולי יעשו זאת.

קבוצה אחרת מקיפה את היורדים היושבים בארה"ב 7־8־10 שנים. כאן הבעיה מסובכת יותר. הקשרים עם הבית נתרופפו, נוצרה שיגרת יום־יום שונה וחדשה.

והקבוצה האחרונה יסודה ישראלים, היושבים באמריקה כבר 20 שנה ומעלה. נולדו להם בנים, שהם אמריקנים לכל דבר ובמשך השנים גם מצאו את מקומם בקהילות היהודיות המקומיות. בקבוצה זו מצויים כבר גימלאים.

חשוב, שהמיבצע יביא את ישראל ואת המתייחסות אליה אל בני היורדים, אפילו אל אלה, שלא ימהרו לשוב אליה. אמריקה מכירה בייחודים האתניים, המשמרים ומחזקים את זיקתם לארץ־האם, ללשון, לתרבות וליתר הסממנים המיוחדים, שהביאו עמם. ומובן, שבקהילות הלאומיות של ישראל נמצאת העליה בראש הסולם. אך היתנתקות מישראלים, הבוחרים להתגורר בניכר, אינה משרתת שום מטרה לאומית.

هكذا من الاصل

هكذا من الاصل

שאלות למי שהיה בעבר יו"ר ההסתדרות הציונית
יוסף אלמוגי
על הדחת דולצין

פינג פונג

היסטריה אנטי דולצינית

במי שהתמודד בעבר נגד דולצין, האם יש בליבך היום הרגשת שמחה לאיד?
חס וחלילה. להיפך, אני חושב – מבלי להתחשב בכל מה שקרה – שעשו העושים לו עוול. אני הייתי ואני גם היום לצידו של דולצין, משום שאני רואה ניצול של היסטריה אנטי דולצינית במטרה לפגוע בהסתדרות הציונית.

האם מקובל עליך המצב, שנראה כביטול, שבעלי המאה גם בעלי הדעה?
אני חושב שבין שני הגורמים, הציוני, הקהילות והמגביות, שני האחרונים עברו את הגבול של הרגשת שותפות בינם לבין הציונים. זה לא מקובל עלי היום ולא היה מקובל עלי אפילו בתקופת הברון, ולא הייתי רוצה בשום מחיר בעולם, אפילו במחיר המגביות, לחזור לתקופת הברון. מה עוד שהברון נתן מכספו הוא, בעוד אנשי המגביות מייצגים לא נותנים משלהם אלא מיהודים טובים שתורמים לישראל. וגו לא לשכוח שאלה אפילו לא נבחרו בצורה המקובלת בחברה דמוקרטית.
האם היתה סיבה אוביקטיווית להדחת דולצין?
לא. בפירוש לא. בארץ מתקיפים את דולצין בעיקר בשל פרשת בל"ל, ומי שהציע הדחתו טוען שזה בהולט לא בגלל סיבה זו. לדעתי ההדחה באה לא בשל שיקולים לגבי דולצין, אלא בגלל רצון של שלטון, על בסיס בעלי המאה הם גם בעלי הדעה.
האם דולצין צריך היה להיכנע?
כנראה שלא היתה לו אפשרות אחרת. איני מתמצא בטפה הפוליטית הזו.
הרואה תבטיח שלום-בית בהסתדרות הציונית?
היום אני פחות אופטימי בענין שלום-בית משהייתי לפני ההצעה להדיח את דולצין. אני חושב שהמועצה הזו של חבר הנאמנים משאירה משקע כבד ביותר, שיהיו לו גם השלכות שליליות בעתיד.
מה צריך לעשות עכשיו?
מה שקרה מחייב את התנועה הציונית להעמיק פעולותיה. בעבר פעלנו למען התנועה הציונית בגולה, עתה אין ברירה אלא להעמיק יותר את הציונות בישראל

ראובן בן-צבי

אהרן לברן

ה„לביא" והחלופות

נודעת חשיבות מרובה לכך, שבמערך מטוסי חיל-האוויר יהיה מצוי מטוס-קרב כמו ה„לביא", שעיקר יעודו יהיה מתן סיוע קרוב לכוחות היבשה ושיהיה „תפור" למשימה זו. הטעם הראשון הוא, שהמפתח לנצחון בתנאיה של ישראל הוא ריכוז הכוח. על אף האסימטריה הכמותית הבסיסית בינינו לבין צבאות ערב, גבר צה"ל על אויביו משום שהצליח לרכז את כוחו בזירת הלחימה המצפונית ולייצר עדיפות כוחות מקומית. עדיפות זו הגליתה יותר כאשר חיל-האוויר שרלב ישירות בלחימה היבשתית. בשדה הקרב העתידי נכון דבר זה שבעתיים.

שדה הקרב הפוטנציאלי בעתיד, וביתר ספציפיות רמת-הגולן, מתאפיין בהיותו שטח מצומצם במימדיו, מוגבל באפשרויות התמרון והיותו רווי בכוחות, אמצעי לחימה ומכשולים לרוב. נתונים אלה יקשו לא מעט על צה"ל לנצח בזירה זו. אם צה"ל יתמודד מול הצבא הסורי כשכוחו מפוצל ובלי שישלב את מירב עוצמתו ביבשה ובאוויר, הוא עלול להתקשות בהשגת יעדיו ולא פחות מכך בהד שנתם המהירה ובשיעור אבידות נמוך. הדישיבות שבנצחון מהיר ובמינימום נפגעים לא פחתה, ואף תגדל, אם בשל שעון החול המדיני, שכמעט תמיד יהיה לרעת ישראל, ואם בשל רגישותנו הרבה לאבידות בנפש.

שדה הקרב בזירה זו (כבזירות אחרות) יתאפיין גם בהגבלת אפשרויות התנועה והתמרון, כשמנגד עולה משקלו של גורם האש בלחימה. משמעות הדבר היא, שאת אמצעי האש המרוכים יהיה אפשר לנטרל באמצעי-אש נגדיים רבים ומגוונים ופחות על-ידי תימרון כוחות. ומי אם לא חיל-האוויר, בכוח האש הרב שבמטוסיו (בשיתוף כמובן עם אמצעי לחימה יבשתיים מתקדמים), ייטיב לעשות זאת? אמצעי-האש היבשתיים, מתקדמים ככל שיהיו, לא יספיקו.

כן גם, שמתן סיוע אווירי לכוחות היבשה ושיתוף-הפעולה עם חיל-האוויר בצה"ל לא עלו תמיד יפה במלחמות העבר. אי לכך נשמעו קולות, גם מקרב אנשי היבשה, שבגלל מורכבותם של תנאי הקרב אין לכך סיכוי טוב גם בעתיד. אומנם, אין טענה זו בטלה כל עיקר ובוודאי לא כשתנאי הקרב נהיו מורכבים יותר, בין היתר, בשל טילי הנ"מ הניידים המתקדמים. נטען, על כן, שעל חיל-האוויר להתרכז במשימותיו המועדפות, שהעיקרית שבהן היא השגת עליונות אווירית ו„שמים נקיים", שמהם ייהנו לא פחות כוחות היבשה.

גם משימות אחרות, כמו אמנעה, היינו, ביתור שדה הקרב מהגעת תגבורות, תקיפת מטרות אסטרטגיות בעומק האויב, תרומתן ישירות ובעקיפין לכוחות היבשה. טענות אלה נכונות, אך לא מלאות, משום שזירת ההכרעה העיקרית במלחמה תוסיף להיות, כבעבר, הזירה היבשתית ולא האווירית, עם כל חשיבותה. ולכן, לא ייתכן לפטור את חיל-האוויר מלתרום את חלקו הראוי והישיר גם בזירה היבשתית. זאת ועוד: חיל-האוויר, יותר אולי מכל חיל אחר בצה"ל, מבטא את עליונותו האיכותית ולא סכיה, שלא להביא איכות חיונית זו לידי ביטוי מוחץ בזירת ההכרעה העיקרית. יתר על כן, חיל-האוויר צורך, ובצדק, נתח מרכזי מתקציב הבטחון. כבר דבר זה מחייב הגדלה משמעותית של חלקו בקרב היבשה, שאם לא כן מרדע לא יופנה נתח הגדול בעוגה התקציבית לטובת אמצעי לחימה יבשתיים, שיוכלו לתרום יתר לקרב היבשתי המכריע?

על רקע דברים אלה עומדת עדיין השאלה מדוע דווקא ה„לביא"? והתשובה היא, שמעולם לא היה במערך חיל-האוויר מטוס שתוכנן והותאם טוב יותר למשימת ההשתתפות בקרב היבשה. חיל-האוויר רכש עד כה לצרכיו מטוסים אמריקאיים מצויינים, ש„הותאמו" ליעודו היה, שלא הותאמו מראש לדרישותיו המיבצעיות של צה"ל. על אף הטכנולוגיה המתקדמת במטוסים אלה, הם נועדו לענות בראש ובראשונה על צורכי צבא ארה"ב ואלה נגזרים מהזירות הגלובאליות השונות. גם רגישות ארה"ב, במעצמה גדולה, לאבידות, ובוודאי לאבידות בציוד, עדיין רחוקה מלהיות כזו של ישראל הקטנה. מאידך, תפיסת ה„לביא" מושתתת קודם כל על יכולת טובה יותר להגיש סיוע קרוב לכוחות היבשה. תפיסת המטוס מושתתת גם על יכולת להגיש סיוע זה בבטחון יחסי רב, למרות אמצעי נ"מ רבים ומגוונים.

מי שרואה את מימדיו הקטנים של ה„לביא", או למד על המנוע החזק המשתלב בו להשגת מהירויות גבוהות בזווית תקיפה ויציאה, או על יכולת נשיאת החימוש, כמו על מערכות האוויוניקה המשוכללות המותרבנות לו – קשה לו שלא להשתכנע בהתאמת המטוס למשימת ההשתתפות.

יכולה להיות עדיין טענה רלוואנטית, שלצורך משימת ההשתתפות יתאימו אמצעים אוויריים אחרים, כמו מסוקי קרב. אכן, מסוקי קרב מתאימים למשימה, אך הם מצויים בחיל-האוויר במשורה, ולא רק מחוסר תקציב. שנית, גם הם לבדם, כמו רוב מערכות הנשק, אינם יכולים למלא לבדם את משימת הסיוע לכוחות היבשה.

עם זאת, קיימת עדיין שאלת הנטל הכספי של פרויקט ה„לביא" על תקציב הבטחון. התיקרה הכספית השנתית, שקבע שר-הבטחון רבין לייצור, המסתכמת ב-550 מיליון דולאר (ושעלולה לא להספיק), היא עצמה מהווה נטל כבר על תקציב הבטחון. תקציב הפיתוח של המטוס, וקרוב לוודאי אף של ייצורו, מושתת רובו-ככולו על הסיוע האמריקני, שמסתכם ב-1.8 מיליארד דולאר לשנה, ופירוש הדבר, שכשליש מסיוע זה מוצא על פרוייקט אחד בלבד. אילו היה מדובר באמצעי לחימה, שיכול להכריע בלעדית בקרב, אולי לא היתה עולה שאלת הכדאיות, אך על אף שמדובר במטוס מצויין ומתאים עדיין אין הדבר כן. המסקנה היא: אם שצה"ל לא ישא לבדו בנטל הכספי של הפרויקט, מה גם שאינו מתיר כספים הן לכוחות היבשה והן לחיל-האוויר עצמו כדי להתעצם כדרוש בכלים נוספים – אף שיבוטל.

הפסקת הפרויקט תפגע, לדעתנו, בצורך האמור של „ההשתתפות", אך לא רק בו.

יש חשיבות אסטרטגית לייצור מטוס קרב מתקדם בארץ, חשיבות שאינה מתבטאת רק בקידומה הטכנולוגי של ישראל. ייצור מטוס כזה נותן ביטוי לכושר האיכותי הגבוה של המערך הבטחוני בארץ, עובדה המהווה גורם משפיע במאזן הכוחות. ומה שחשוב יותר: הפגנת העוצמה הטכנולוגית האיכותית משפרת לאו דווקא את יחסי הכוחות הצבאיים (שבהם בלטה תמיד עדיפותה של ישראל), אלא יותר את יחסי הכוחות הכלליים, שבהם נחותה ישראל מלכתחילה. כפועל יוצא מכך, מתחזק גם כושר ההרתעה של ישראל, שעיקרו בוודאי לשמש מלהכריע במלחמה. יתר על כן, העובדה, שארה"ב איפשרה לישראל, על אף המכשולים, לפתח מטוס קרב מתקדם ועוד מכספיה ובסיועה הטכנולוגי, דבר שהוא כמעט ללא תקדים ביחסי ארה"ב ובעלות-בריתה, מעידה על עומק שיתוף-הפעולה האסטרטגי בין שתי המדינות.

לכן, אם יתברר, כי ייצור מטוס ה-F-16 בארץ מהווה נטל כספי קטן יותר על צה"ל (בהנחה, שלא יהיה אפשר להקצות ל„לביא" נתח מהעוגה הלאומית), יהווה הוא את החלופה הריבונית היחידה ל„לביא". בכך יש, כמובן, להביא בחשבון גם את הוצאת ה-F-16 ואת תפקידו לצורכי „ההשתתפות", דבר שנראה בר-ביצוע, על אף הקשיים.

(הכותב משתייך למרכז למחקרים אסטרטגיים ע"ש יפה באוניברסיטת תל-אביב)

פתרון לבריאות – ביטוח ממלכתי

מערכת הבריאות נגועה בחולי כרוני. היא מפוצלת: קופ"ח הכללית (שהיא הגדולה בקופות ואליה משתייכים היום רוב המבוטחים), קופ"ח לאומית, קופ"ח „מכבי", „אסף הרופא" וכו'. הפתרון לכך הוא – בהנהגת ביטוח בריאות ממלכתי.

הכפילויות הארגוניות גורמות מחסור תדיר של אמצעים כספיים וכתוצאה מכך אנו עדים לקיצוצים, שביתות, סדרים רעועים, אבטלה סמויה וכו'.

שרות הבריאות, עם כל רצונה להגיע לפתרון, נבלמת ע"י משרד האוצר.

ביטוח בריאות ממלכתי הוא, לדעתי, הפתרון הדרוש.

חיפה — אריה סטרוזינבסקי

נחפש דרך לשיתוף בין דתיים לחילונים

קראתי בהנאה רבה את הראיון עם מזכיר התנועה הקיבוצית הדתית, חבר קיבוץ סער, שנדפס ב„מעריב". אולם אני מתפלא על שלא נשמע קולם של חברי התנועה הקיבוצית-דתית, במיוחד לנוכח ההקצנה ביחסים בין דתיים לחילוניים ובין התנועה הקיבוצית הכללית לבין „גוש אמונים".

סוף סוף נשמעו קולות מתונים של חובשי כיפות בארץ. רעיונותיו של מזכיר התנועה הקיבוצית-דתית ראויים לדיון בין דתיים לחילוניים. הלוואי ותימצא הדרך לחיים משותפים בארץ בין כל חלקי העם.

מבשרת ציון — יצחק מאירי

באין ערכים תיפגע המדינה

בין „הטפשים" של המאה אפשר למנות את אלברט שווייצר, שהקים בית חולים לנזקקים באפריקה, בלי לבקש שכר; את א.ד. גורדון, שהלך לעבוד בשדה לאחר שעות עבודתו כמורה, בלי לבקש „תוספת מאמץ"; את ברל כצנלסון ואברהם הרצפלד, שחשבו בתמימותם כי התיישבות ועבודה עברית הם חלק עיקרי בציונות. אנשים דגולים אלה דגלו בערכי חיים.

כיום כבר חיים בתוכנו אנשים חכמים, המבקשים לעבוד מעט ולקבל שכר הרבה, והכל כשר להשגת מטרה זו – גם על חשבון חולים הנאבקים על חייהם.

חיסול הציונות יביא גם לחיסולה של מדינת ישראל.

חיפה — אברהם שטינר

הח"כים אינם ערים לסבלו של האיש הקטן

חברי הכנסת נהנים מזכויות-יתר בטיפול רפואי, כולל ביקורי רופאים בכירים בבתיהם וכן מאשפוז פרטי על חשבון משלם המסים. לכן אין פלא שאינם ערים לבעיות האזרח הפשוט, המבוטח על חשבונו הוא בקופת חולים שלו ואינו יכול לעמוד בהוצאות אצל רופא פרטי, או במוסד אשפוז פרטי בעת משבר.

לדעתי, הדרך היחידה לפתור את בעיות הבריאות הוא על ידי ביטול מידי של כל הזכויות-היתר של חברי הכנסת והשרים. אולי אז, כאשר הם ירגישו את מצוקתם על בשרם, יבינו את סבלו של האזרח הקטן ויגיעו לפתרון מהיר של המשבר.

חיפה — יוסף רהט

חלוקת ארץ ישראל לא תספק את הערבים

במוסף „סופשבוע" מיום 13.2 קראתי שתי כתבות, שיש בהן כדי לגרום דכאון: האחת של פרופ' יהושפט הרכבי על התמונה הדמוגרפית המאיימת עלינו, והשניה על חטיבת הצנחנים וסיירת גולני של בני קיבוצים בלוס אנג'לס.

התמונה שמצייר הרכבי מפחידה ואין להתעלם ממנה, אולם מסקנתו נראית לי שגויה מאוד. לבל ניהפך למיעוט יהודי בקרב רוב ערבי, ולבל ישלוט המיעוט על הרוב, הוא ממליץ כמו שהמליצו לפני 50 שנה: תוכנית החלוקה. אבל תוכנית החלוקה לא נתקבלה על דעת הערבים אז ואינה מקובלת עליהם גם היום. הם רוצים את הכל!

אילו הייתי פלשתינית, גם אני לא הייתי מסכימה לחלוקת פלשתין, כשם שאינני מסכימה לחלוקת ארץ ישראל. ארץ ישראל השלמה לא תספק אף אחד מן הצדדים ותיושב ע"י הרוב בשני הצדדים כפתרון זמני. חלוקה לא תפסיק את המאבק ואת המלחמות.

לדעתי צריך להקים מדינה אחת בחלקו המערבי של הירדן, ובמדינה זו יחיו יהודים וערבים בשוויון זכויות. עליה יהודית גדולה תשאיר את המדינה כמדינה יהודית.

מושב שדה אילן — מרים בר יוסף

פירות גדולים היו גם בימי קדם

בידיעה ב„מעריב" מיום 16.2 פורסם, שבחצר ביתו של בנימין גולדשטיין גדלו לימוני ענק, שמשקל כמה מהם כ-700 גרם. האיש שאל אם לימוניו שברו את השיא העולמי ויירשמו בספר השיאים של גינס.

אני מבקש לציין, שעוד בימי קדם כבר תוארו פירות גדולים במיוחד. בתנ"ך ובתלמוד מצאנו כי אשכול הענבים, שנשאו עמם המרגלים, היה כנראה גדול „וישאהו במוט בשנים". (במדבר י"ג כ"ג).

במסכת סוכה ל"ו ע"ב: „מעשה ברבי עקיבא שבא לבית הכנסת ואתרוג על כתפו". וכיוצא בכך בכתובות קי"א, ע"ב: „אר"ש בן חליפא – קלה של כרוב הניח לנו אבא והיינו עולים ויורדים בו בסולם".

פתח תקוה — רפאל לוי

את חוק הגנת הדייר יש להתאים לרוח הזמן

חוק הגנת הדייר נועד, כידוע, להגן על הדיירים מפני כוונתם של בעלי הבתים להעלות את שכר הדירה כטוב בעיניהם. אולם מרוב להיטות על הגנת האיש הקטן נהפך החוק למהתלה ממש.

דייר מוגן מחזיק בדירה של שלושה חדרים ומשלם 30-40 ש"ח דמי שכירות לחודש. מי שמחזיק קיוסק או חנות מכולת ברחוב מאן משלם 20-18 ש"ח לחודש. מפעל תעשייתי מצליח, המעסיק עשרות פועלים, משלם 300-200 ש"ח לחודש.

הדיירים טוענים שהם שילמו בשעתם דמי מפתח בסכומים ניכרים. אולם הרי תשלום זה מוחזר להם בהעבירם את הזכויות לאחרים, לפי שומת דמי מפתח. למה איפוא לא ישלמו דמי שכירות ראויים?

הגיע הזמן לתקן עיוות משווע זה.

בת ים — ש. אביטל

מהי אפליה של נשים?

הגברת נעמי נבו הגישה עתירה לבג"ץ על שנאלצה לפרוש בגיל 60 מעבודתה. לדעתה זו אפליה לעומת גברים, הפורשים בגיל 65.

לדעתי לא בכך מתבטאת האפליה, אלא כאשר נשים מבוגרות אינן מפנות את מקומן לנשים צעירות, הזקוקות לפרנסה. הלוא הנשים המבוגרות כבר מסודרות ויש להן כל התנאים הסוציאליים. הגיע הזמן שנשים לא תראינה טרגדיה בפרישה מעבודה ותדענה לקבל תהליך זה בהבנה.

תל אביב — ססמרד לוי

בזבוז בקרית ארבע

במודעה שפורסמה בעתונים מזמינה קרית ארבע רופאים, שישתלבו באחת מקופות החולים בה: המאוחדת, הכללית והלאומית. האיל ולא הוזכרו קופת החולים של „מכבי" ו„שילוח", סבורני שכדאי כי תושבי הקריה יחליטו בעצמם לאיזו קופת חולים הם רוצים להשתייך ואז יוכלו לקבל את הטיפול והשרות הטוב ביותר. בכך גם יקוצץ המנגנון ויתפנה מספר ניכר של דירות, שאפשר להעבירן לזוגות צעירים.

בקרייה אותר מגרש לבניית מרפאה לאחת מקופות החולים. לשם מה? הלוא שרותי בריאות אלה אינם כוללים את „מגן דוד אדום".

חיפה — שלמה גרינברג

אליאב מתאים כיו"ר ההסתדרות הציונית

בתוך שפע הוויכוחים אצלנו על כל דבר, דומני שנשכח נושא החינוך. כעובר של הסוכנות היהודית לשעבר סבורני שראוי לבחור במר אריה (ליובה) אליאב כיושב ראש ההסתדרות הציונית העולמית. כישוריו מתאימים לתפקיד חינוכי נכבד ואחראי זה, והוא הוכיח גם את יכולתו לפתור את בעיית ההתיישבות כשהיה מנהל חבל לכיש.

בני ברק — מאיר דישון

פקידה אדיבה

פעמיים פניתי לגב' זהבה, פקידת קבלת הקהל בשרות הבולאי ביפו. פעם אחת הייתי זקוק להרבה מאוד השלמות בפריסים בולאיים גלוחים (חודרים ודפי הסבר), ופעם אחרת (לאחר כמה חודשים) לקבלת מידע (וחומר בולאי שוטף).

במקרה הראשון פגשתיה בגרם המדרגות, כשכבר עמדה לצאת מן הבנין לסידורים מסויימים. היא שאלה למטרת ביקורי, וכששמעה שבה על עקבותיה וביצעה בסבלנות ובדייקנות את בקשתי. בפעם השניה טרחה למצוא חומר מסויים, שקשה היה לאתרו בקומה שהיא עובדת.

זהבה גילתה יחס אדיב מאוד ורצון כן לסייע בנועם ובחיוך. טיפולה בלקוחות ראוי לכל שבח.

רחובות — מיכאל לפידות

„אגד" אינו עומד בלוח הזמנים

בראשית ינואר המתנתי כ-45 דקות בלילה ירושלמי קר וסוער בתחנה המרכזית בירושלים לאוטובוס „אגד" לתל אביב. האוטובוס צריך לצאת כל עשר דקות. אתי המתינו עשרות נוסעים, וביניהם קשישים ותינוקות רבים.

השרות הניתן ע"י „אגד" לציבור אינו טוב. מה תועלת בתשדירי הפרסומת, אם תדירות יציאתם של האוטובוסים מפגרת? אם תופעל חברה מתחרה ל„אגד", תהיה לכך השפעה טובה לשיפור המצב.

תל אביב — עוזי בר-שורה

עוד יש אצלנו שרות מהיר ואדיב

האיל והאדיבות ומתן שרות טוב עודם, לצערנו, „מצרך נדיר" אצלנו, שמחתי מאוד לקבל שרות טוב ומהיר מהוצאת הספרים „אחיאסף" בתל אביב. ביקשתי מהם לשלוח לי דפים חסרים ממילון צרפתי-עברי, שקניתי לפני כמה שנים. הם נענו מיד לבקשתי ושלחו אלי הביתה את הדפים שביקשתי. תודתי על כך.

חיפה — יוסי יראון

השבת אבדה

ביום א', 15.2.87, מצאנו שעון יד בתחנת „אגד" בחדרה. נשמח להחזירו לבעליו לפי סימנים. אפשר להתקשר למס' טלפון 06-548834.

ישעה — משפחת עזרוני

מועדון מטיילי מעריב

מיוחד לקוראי מעריב

טיולי פסח ואביב
עם מדריכי „נאות הכיכר"

★ **תורכיה.** טיול קלאסי של 15 יום. יציאה: 3.4, או טיול קצר של 8 ימים לאיסטנבול והחוף המערבי, יציאה: 6.4; 17.4.
★ **יוון.** מסלול קלאסי של 16 יום כולל איי הים האגאי, יציאה: 3.4; 6.7, מסלול של 11 ימים – בעקבות 3 הדתות, יציאה: 3.4; 6.7
★ **יוגוסלביה.** 16 יום. יציאה: 15.4; 26.5; 24.6
★ **יוגוסלביה — אוסטריה.** 17 יום. יציאה: 12.4; 17.5; 14.6
★ **יוגוסלביה — הונגריה.** 18 יום. יציאה: 5.4; 10.5; 7.6
★ **הונגריה.** 8 ימים. יציאה: 5.4; 10.5; 7.6
★ **קניה.** טיולי ספארי של 17 ו-10 ימים. יציאה: 8.4
★ **ספרד ופורטוגל.** מסלול קלאסי של 15 יום. יציאה: 9.4; 28.5; 25.6
★ **מצרים.** מסלול קלאסי של 8 ימים. יציאה: 5.4; 10.4; 11.4; 14.4. מסלול של 6 ימים למצרים התחתית. יציאה: 14.4.
★ **תאטרון בלונדון.** 10 ימים, יציאה: 12.4, 7 ימים, יציאה: 15.4
★ **סקנדינביה.** מסלול קלאסי של 18 יום. יציאה: 28.5.

שובר לקבלת מידע מפורט
לכב'
„מועדון מטיילי מעריב"
מערכת „מעריב"
רח' קרליבך 2
תל-אביב – 67132

אני מעוניין/ת בחוברת מפורטת על טיולי פסח ואביב.
שם: ______
כתובת: ______
מיקוד: ______ טלפון: ______

פרטים: מועדון מטיילי מעריב, רח' קרליבך 2, ת"א טל. 03-439207

רס"ר שהיכה ועינה חיילות וחיילים הורד לדרגת סמ"ר

רב סמל ראשון עודד אלבורן הטיל סכין מטבח לעבר חייל, הלם בראשה של חיילת, חנק חיילת אחרת וישב על חיילת נוספת ★ הוא תירץ מעשיו ברוח היחידה

מאת גיל היילבייך

רב סמל ראשון עודד אלבורן, שהטיל סכין מטבח לעבר חייל, הלם בראשה של חיילת, חנק חיילת אחרת וישב על חיילת נוספת – תירץ את מעלליו באווירה המיוחדת ששררה ביחידתו.

רס"ר אלבורן אמר לשופטיו כי החיילים ששירתו ביחידה זו נהגו להחליף ביניהם מהלומות וצביטות ידידותיות מכאיבות, כדבר שבשיגרה.

אולם שופטי בית דין צבאי מטכ"ל לא התרשמו מסיפורים אלה של רס"ר עודד אלבורן, וגזרו עליו מאסר ארבעה חודשים על תנאי והורדה לדרגת סמל ראשון.

השופטים התחשבו בעברו הנקי של הנאשם ובעובדה שבעת המשפט עמד לפני תום שירותו בצה"ל.

התובע, סרן בני פולצ'ק, האשים בתחילה את הרס"ר בהתעללות, אולם הוא המיר אישום זה בהתנהגות בלתי הולמת, והנאשם הודה בפרטי כתב האישום המתוקן. הוא הורשע בשש עבירות של התנהגות בלתי הולמת.

אב בית הדין, סגן אלוף מרדכי פלה, אמר המדובר בסידרה של מעשים הנושאים בעיקרם אופי אלים ומבזה כלפי חיילי היחידה.

רס"ר עודד אלבורן שימש כממלא מקום מפקד היחידה, ונהג לעיתים מזומנות להפעיל כוח כלפי פקודיו. למשל, הוא הלם באגרופו בראשה של חיילת, משך אותה לעברו והיכה אותה, אחז בשער ראשה והצמיד פניה לשולחן.

לחיילת אחרת עיקם את היד ומשך בכוח בשערה. כתוצאה מכך היא ספגה מכה בירך וסבלה משטף דם פנימי. רס"ר עודד אלבורן גם השכיב אותה על הריצפה וישב עליה.

הנאשם חנק חיילת אחרת עד שהגיעה לסף בכי. הוא גם היכה חייל, אחז בכוח בגופו, הצמידו לשולחן והטיל לעברו סכין מטבח.

באוזני החיילות הטיח דברי עלבון וכינויי גנאי שונים. חיילת זו היתה בין הפקודים שקבלו על מעללי הרס"ר.

רס"ר אלבורן טען כי היתה זו מערכת יחסים חופשית, שבה נהגו כל אנשי היחידה להחליף ביניהם לעיתים תכופות צביטות, ספיחות כף למיניהן וכו' כדבר שבשיגרה. על כן הוא נגרר, לדבריו, לאותה התנהגות אלימה.

השופטים סירבו לאמץ השקפה זו וקבעו כי רס"ר עודד אלבורן היה הרוח החיה מאחורי פיתוחה של אותה מערכת יחסים מעוותת ונגועה באלימות, שמקומה לא יכירנה במערכת פיקודית מתוקנת.

הם אמרו שהוא החדיר תקני התנהגות פסולים לחלוטין ביחידה, והשרה אווירה מאיימת שאופיינה בפגיעות גופניות אלימות הנושאות לכאורה אופי של בדיחת הדעת.

השופטים הוסיפו כי התנהגות מעין זו היא כשלון פיקודי בוטה הראוי לגינוי מרתיע וכי התנהגותו של הרס"ר היתה פרועה וחסרת רסן.

ממשיכים לחיות ולשמוח בלי לשכוח

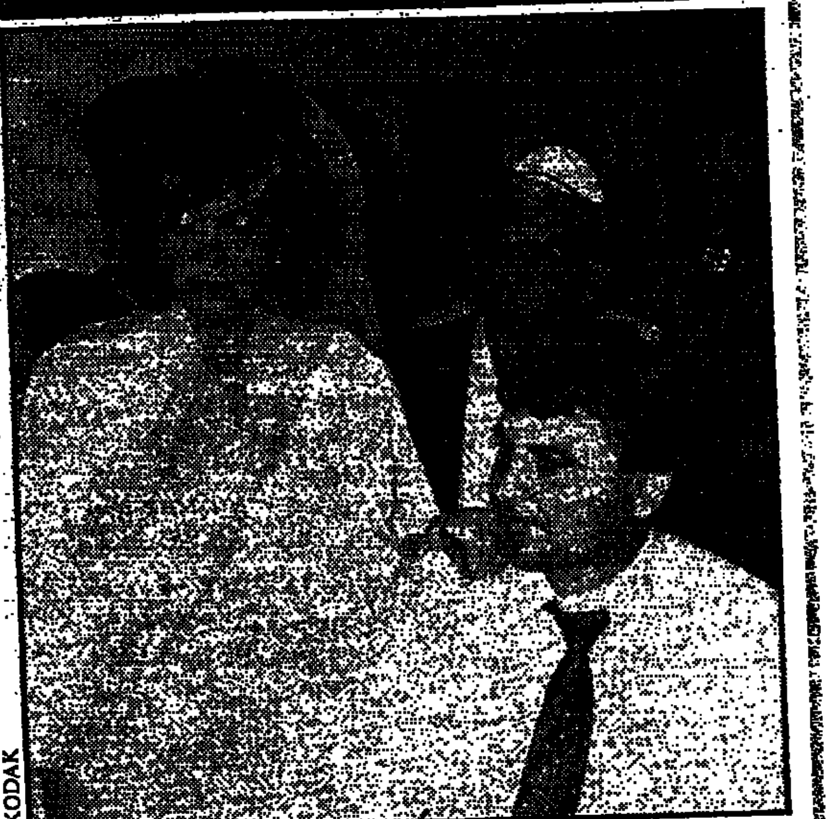

● יוכי ויוסי הוכמן בביתם בעתלית בשמחת כלולותיהם. (צילום שלמה מוסקוביץ)

ניצול אוטובוס הדמים יוסי הוכמן נשא אשה

איבד באסון שאירע לפני תשע שנים בכביש החוף את אשתו רבקה ושני בניו ★ אתמול, בביתו בעתלית, נשא לאשה את יוכי שדה, עובדת אגף הפנים ב"אגד" חיפה

מאת אמיר גילת

"זו חתונה היסטורית", אמר אמש בהתרגשות יוסי הוכמן, מניצולי "אוטובוס הדמים", דקות אחדות לאחר שנשא לאשה את בחירת ליבו, יוכי לבית שדה, עובדת אגף הפנים ב"אגד" חיפה.

שמחה ועצב חברו אמש יחדיו בחתונתו של יוסי, בן 40, שאיבד באסון שאירע לפני תשע שנים את אשתו רבקה ושני בניו, רועי בן 6, ואילן בן 3 זיכרם לברכה. בשבוע הבא תערך אזכרה לשלושה בבית הקברות בקיבוץ נוה ים, שבו התגוררו.

לאחר שהמחבלים חטפו את האוטובוס בכביש החוף, השתלט יוסי על אחד המחבלים, חטף ממנו את רובהו וירה בו. הוא הצליח להרוג שניים מהמחבלים ואיפשר היחלצותם של נוסעים רבים מהאוטובוס.

על מעשה זה זכה הוכמן לציון המופת מהמפקח הכללי של המשטרה. באסון שכל יוסי את בני משפחתו, ושתי רגליו נקטעו. באחרונה עבר ניתוח נוסף בסידרת הטיפולים שהוא עובר.

בני משפחה, חברים, אישי ציבור ומכרים של יוסי ויוכי הובילו אותו אמש בכסא הגלגלים לחופה, שערך רבה של עתלית, הרב יעקב טויב.

שמחה הולצברג, אבי הפצועים, שסייע ליוסי מאז האסון הנורא, הגיע לחתונה היישר ממשפטו של ג'ון דמיאניוק.

הוא בירך את הזוג: "זה כוחו של העם היהודי, להמשיך לחיות. הילדים הם הקורבנות הראשונים שנפלו בידי המרצחים, אך בדמייך חיי. אנו ממשיכים לחיות ולשמוח – בלי לשכוח".

ברכות ואיחולים רבים הורעפו אתמול על הזוג הצעיר, שלא הסתיר לרגע את התרגשותו. דף חדש נפתח.

● הנאשם רון וינר מת"א. (צילום צביקה ישראלי)

האנס(ים) מהדרום עדיין חופשי(ים)

הותר לפרסם שם נאשם בעבירות מין: רון וינר מהנדס אלקטרוניקה בן 33 שנחשד אך אינו האנס מהדרום

זהותו של מהנדס האלקטרוניקה, המואשם במעשי תקיפה על רקע מיני ונסיון למעשה מגונה בכוח, הותרה אתמול לפרסום.

הנאשם הוא רון וינר, בן 33, מרחוב בוגרשוב בתל־אביב. הדיון בבקשה לעצור אותו עד תום ההליכים המשפטיים יתחדש ביום ב', לאחר שלבית המשפט תוגש חוות־דעת פסיכיאטרית על מצבו.

אתמול הובא הנאשם לבית המשפט המחוזי בתל־אביב, והתביעה ביקשה שייעצר עד תום משפטו. הוא הואשם בתקיפת צעירה שעימה נפגש פעמים אחדות, ואשר סירבה לעלות לדירתו. בעקבות תלונתה במשטרה נעצר.

בחקירתו המקיפה והממושכת לא הובאו שום ראיות שהמדובר באנס מהדרום, והוא מואשם רק בשני מעשי תקיפה של שתי צעירות. האיש הוכנס, בצו בית המשפט, למעצר בתנאי אישפוז בבית החולים אברבנאל בבת־ים, ובית המשפט ממתין לחוות הדעת, המתעכבת מחמת השביתות במערכת הרפואה. הסניגור עו"ד ניר גרשוני אמר לשופט כי הנאשם נמצא במעצר בלי שום חומר ראיות. "האיש הוא נכה צה"ל מהלם קרב, ולא יתכן להחזיקו במעצר כה ארוך", אמר הסניגור.

השופט אליהו מצא החליט להאריך מעצרו של הנאשם בתנאי אישפוז, עד הגשת חוות הדעת ביום ב', והורה לא לאפשר חקירתו בידי המשטרה, אלא באישור מפורש של רופא.

עם הכנסת הנאשם לאולם "התנפלו" הצלמים כדי לצלמו. הוא השתולל וזעם על נסיונות אלה. כשיצאו הצלמים נרגע.

המשטרה והתביעה הסירו התנגדותן לפירסום שם הנאשם, ועו"ד תא הכתבים בבתי המשפט, יחזקאל אוירם, ביקש מן השופט להתיר זאת – והשופט נעתר.

משה מנדלבום "שכח לחתום" על מאות שטרות בני 1 שקל

מאת יצחק דייש

מאות שטרי כסף "רמב"ם" בני שקל אחד, שבהם חסרה חתימת הנגיד, נתגלו באחרונה.

בשטר הכסף רמב"ם מופיעה חתימה יחידה: "משה מנדלבום, נגיד הבנק". מתברר כי בטעות הונפקו מאות שטרות שהחתימה הושמטה מהם.

מנהל מחלקת המטבע בבנק ישראל, שמואל פלג, אמר כי הבירור העלה שבתהליך הבקרה בבית הדפוס בהולנד דילגו על גליונות אחדים לפני הפרדת השטרות. בקרה זו נעשית באופן ידני.

בנק ישראל למד על כך מפניות שהגיעו אליו לאחר ההנפקה, ועל פי חישובים שנעשו מגיע מספר השטרות בלי החתימה למאות בודדות, מתוך כעשרים מיליון השטרות הירוקים שהודפסו.

כיוון שהטעות מתייחסת למאות שטרות, פחת הערך האספני של שטר שגוי.

טיולים זה השטח שלנו

סיני: מגוון טיולים עם גמלים, ג'יפים וטיולי משפחות.

קולומביה 12 יום $1195 9-20.4.87

ספרד ופורטוגל 18 יום $1475 6-23.4.87

נפאל 32 יום $1975 2.4-3.5.87

יוון 11 יום $795 7-17.4.87

כרתים 8 ימים $600 14-21.4.87 30.5-6.6.87

קניה 17 יום $1670 8-26.4.87; 10 יום $1195 8-18.4.87

איטליה 17 יום $1600 5-21.4.87

מזרח תורכיה 15 יום $1065 22.5-6.6.87

אגמי תורכיה 15 יום $1065 6-20.4.87; 17 יום $1065 25.5-10.6.87

מצרים 8 ימים $440 5-12.4.87 14-21.4.87 6-13.5.87

טיולי פסח ואביב

בטיולינו ניצול זמן מירבי, תכנית מלאה, אמינות מינהלית והדרכה מעולה, כל אלה מבטיחים תמורה מלאה למטיילים.

טלפן וקבל חוזר טיולים לביתך 03-375063, 381044

מח' טיולי חה"ל השפלה 3 ת"א

החברה להגנת הטבע

במרכז הארצי למטייל:

ספרים, מסלולי טיולים, מפות וציוד טיולים ומחנאות–פרסום בחנות

פרס ראשון

אופנוע סוזוקי דגם FM50 כולל אגרות ומע"מ בשווי של כ־2600 ש"ח

מתנת "אביר" חברה לרכב בע"מ הסדנא 6 תל־אביב

הספירה לאחור החלה...

משחק מסוכן

מליל שישי בקולנוע "פאר" ת"א

אגוד קציני בטיחות מקצועיים בהסתדרות

הודעה לחברים

ביום ב' 2.3.87 החל משעה 08.30 תתקיים השתלמות לחברים בבית ההארחה של קבוץ שפיים.

בםקרה של אי קבלת הזמנה אשר נשלחה בדאר תהיה הודעה זו במקומה.

החברים מוזמנים.

ההנהלה

ארגון בתי ספר ומורים לנהיגה בישראל

הודעה חשובה לציבור לומדי הנהיגה בפתח־תקוה, כפר־סבא, רעננה, הרצליה, יהוד, לוד, קרית־אונו.

תלמיד נכבד, החל מ־1.3.87, רשות הרישוי תצמצם בכ־60% את כמות מבחני הנהיגה המעשיים וזאת בנוסף על ביטול של מאות מבחני נהיגה בחודשים האחרונים. (למרות הבטחת שר התחבורה שלא יהיו ביטולי מבחנים שכבר חולקו).

קיצוץ בלתי נסבל זה יביא לזמן המתנה למבחן מעשי מעל ל־7 חודשים ואינה מאפשרת לבתי הספר לנהיגה באזורים הנ"ל לתפקד בצורה מקצועית ולהלך את מבחני הנהיגה כמתבקש.

אי לכך מחוסר ברירה ובצעד רב תוך מחאה, אנו נאלצים להפסיק לחלק את המבחנים המעשיים לתלמידים באזורים הנ"ל מ־1.3.87.

אנו מבקשים איפוא מציבור הלומדים לא להטריד את מורי הנהיגה בנושא מבחני הנהיגה המעשיים, אלא לפנות ישירות למשרד הרישוי לקביעת מועד למבחן מעשי. בתקוה ומשרד הרישוי יגדיל את כמות מבחני הנהיגה בצורה סבירה, נחזור לחלק את מבחני הנהיגה ללומדים כבעבר.

אתכם הסליחה!

הועד הארצי והועדים המקומיים

בפתח־תקוה, כפר־סבא, רעננה, הרצליה, יהוד, לוד, קרית־אונו

מסחרר, שקט וגומר מהר

RONIC

הפוד פרוססור המתקדם ביותר

משנה מהירות באופן אוטומטי בהתאם לסוג המזון

פטנט בלעדי!

סכין משופע ומיכל כדורי לחיתוך ועיבוד מהיר

★ חזק ★ שקט

★ בטוח ★ מהיר

שנתיים אחריות

3 תשלומים

להשיג אצל היבואן

אליבן בע"מ

ביאליק 1 ר"ג טל. 7517470, 720938 ובחנויות החשמל המובחרות

לשר החוץ ומ.מ. ראש הממשלה מר שמעון פרס!!!

איחולי לדרך צלחה ופוריה!!!

כאדם שאיבד במלחמות ישראל קרובי משפחה, אני מחזק את ידיך וידי אנשיך.

בחוזך מקהיר תן לעם ישראל לבחור בין הדרך לשלום, על כל סיכוניו, גם במסגרת ועידה בינלאומית ובין עקשנות, סטטוס־קוו והרס של כל מה שהושג עד עתה.

תקוותי שתוכל להוכיח לעם ישראל שיש עם מי ועל מה לדבר. חושבני שעל שאלה כל כך חשובה בא וחייב העם לעשות לכאן או לכאן, אפילו כרוך הדבר בבחירות מוקדמות. השלום אחרי הכל אינה סתם מלה ריקה. זאת תקוות כל עם ישראל מאז קום המדינה.

תקוותי שהשכל הישר וההגיון הבריא ינצחו.

מה הפחד מהשלום??

האם עדיפים השטחים, או כל פתרון אחר??

משה אנקלביץ – תל־אביב

מצברי HAGEN־ תעמל מזרע

חיים למלגזות

התאחדות האיכרים

מודיעה למגדלי הירקות:

חברת אגרקסקו

מפעילה טלפון מספר

03-260226

לקבלת מידע על שינוי יום יומי במחירים המובטחים ובגדלים של ירקות ליצוא.

מגדלים, השתמשו בקו טלפוני זה.

هكذا من الاصل

ג'רולד הופברגר, יו"ר חבר הנאמנים: „הסוכנות היהודית זקוקה לשינוי, שיבוא רק באמצעות רוטציה; אצלנו בעלי המאה אינם בעלי הדיעה – ומגייסי הכספים אינם משתלטים על הסוכנות; עובדי מוסדות ישראלים חסרי מוטיבאציה לעבוד; טבע האדם הוא לא לאהוב את המגיש לו סיוע ★ חבר הנאמנים נטל מידי ההנהלה הציונית את הפיקוח על החברות „דיור לעולה", „עמיגור" ועוד

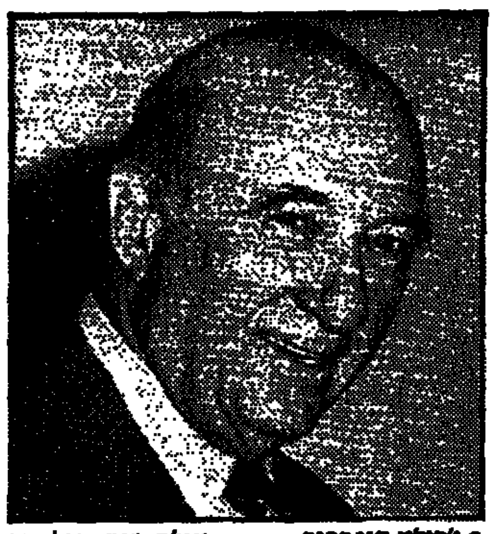
● ג'רולד הופברגר — צילם: יצחק אלהרר

„זה לא פוטש או לינץ' נגד דולצין"

מאת אריה בנדר

„הסוכנות היהודית זקוקה לשינוי. אחת הדרכים החשובות להביא לשינוי היא באמצעות רוטציה של בעלי התפקידים הבכירים. על רקע זה באה ההצעה שדולצין לא ימשיך לכהן תקופת נוספת. לא היה פה עניין אישי, שכן לדולצין שמורות זכויות רבות על הדברים הגדולים שעשה בתשע שנות כהונתו כראש הסוכנות היהודית, ובקריירה הארוכה שלו למען העם היהודי. כך שאי אפשר לדבר כאן על ‚פוטש' או על ‚לינץ' נגדו'", אומר ל„מעריב" ג'רולד הופברגר, יו"ר חבר הנאמנים של הסוכנות היהודית.

„אני מדבר על הצורך לשינוי כבר שתים־עשרה שנה. השינוי צריך לבוא לא רק בתחום האישי אלא גם בתחום הביקורת העצמית. הסוכנות חייבת לבקר ולנתח את מעשיה. אני והברי מארה"ב באים מרקע של מוסדות שבהם ביקורת עצמית היא נורמה מקובלת. אינני מאמין שמוסד הממלא תפקידים חברתיים ותפקידו לשרת בני אדם אינו יכול להתייעל. אפילו גוף כמו הסוכנות יכול וחייב להתייעל. הסוכנות אינה המוסד היחידי בעולם שמשרותיו הם הומאניות, אבל הבעיה היא שעובדי מוסדות ציבור בישראל חסרים מוטיבציה, כספית בעיקרה, לעבוד".

אין קרע בין הלא־ציונים והציונים

יו"ר חבר הנאמנים של הסוכנות דוחה את האשמות לפיהן נוצר קרע בין נציגי המגביות הלא ציוניים לבין הנציגים הישראלים הציוניים. „מי שמנסה לבוא ולומר שבעל המאה הוא בעל הדיעה ושאנו, מגייסי הכספים, משתלטים על הסוכנות – אינו יודע מה הוא שח. זו שטות וטיפשות לומר דבר כזה. אני מכיר את התחושה הזו. באמריקה קוראים לה ‚חוק הזהב' של הנשיא טרומן'. רק כעת, באשר הדיונים האחרונים שקיימנו על נושאים רציניים של מדיניות, נערכה הצבעה, והנה התברר כי השדרות בצד הציוני נשברו ורבים הצביעו עם הצד השני מאחר והם מכירים בצדקת העקרון שלשמו אנו נאבקים, וזה קרה מספר פעמים. אז אין זו שאלה של בעל המאה משום שאותם אנשים הצביעו על פי מצפונם והכרתם".

ג'רולד הופברגר, המכונה צ'אק, דוחה רמזים שהושמעו בימים האחרונים לפיהם איימו ראשי המגביות הלא ציונית לסגור את ברזי הכספים אם לא יתקבלו תביעותיהם בעמדות שונות, כמו הדחתו של דולצין: „צריך להשליך את השטות הזו מבעד לחלון. מעולם לא קראנו תגר על עקרון השותפות בינינו. לא מדובר פה בשותפות של כסף אלא בשותפות של התורמים עם אותם יהודים המיוצגים ע"י ההסתדרות הציונית. מי שמנסה לצייר תמונה אחרת הוא כנראה ממורמר. אני מבין זאת, משום שטבע האדם הוא לא לאהוב את האדם המגיש לו סיוע".

זה לא רעידת אדמה

הופברגר, הנחשב לאחד מגדולי התורמים למגבית, ושזכה להצלחה רבה בעסקי בנקאות, ביטוח, גידול סוסים ואפילו בייסבול, אומר שהשינויים שחייבים לבוא בסוכנות אין פירושם רעידת אדמה: „אנו צריכים ביקורת בונה שכל ארגון הזול ממכולת וכלה בסוכנות היהודית זקוק לה". הוא מאמין כי דווקא אנשים מהאסכולה שלו, אנשי עסקים מיומנים, יכולים להביא את השינוי המיוחל. „הדיונים שניהלנו בימים האחרונים היו מאוד פוריים ואין מקום לדבר על משבר משום שהשינויים היו צריכים לבוא כבר מזמן".

אבינועם בר־יוסף מוסיף:

חבר הנאמנים של הסוכנות היהודית החליט אתמול ליטול מידי ההנהלה הציונית את הפיקוח על רשות החברות הסוכנותיות ובהן יכין־חק"ל, „דיור לעולה", „עמיגור" ועוד. בכך הצליחו ראשי המגביות לעשות שוב להם גברת השפעתם בתנועה הציונית.

ההצעה התקבלה בהצבעה חשאית ברוב של 34 נגד 16. על פי ההחלטה יופקד הפיקוח על החברות לידי ועדה משותפת של נציגי המגביות ונציגי ההסתדרות הציונית.

יו"ר ההנהלה הציונית אריה דולצין לא הביע התנגדות נחרצת לצעד הזה, מכיוון שבאופן עקרוני זה תואם את תכניותיו להפריד בין ההסתדרות הציונית לבין הסוכנות היהודית.

ברונפמן אינו מרגיש כתורם, אלא כמשקיע בעתיד עם ישראל'

מאת ראומה ויסקנר

„כאיש עסקים הוא יודע מה יביא תועלת", אומר פרופ' סטיב כהן, נשיא הקרן שהקים צ'רלס ברונפמן, לגישור הפערים וקירוב הלבבות בין הישראלים ליהודים בתפוצות

● צ'רלס ברונפמן

● פרופ' סטיב כהן

שתי שלוחות בינ־לאומיות לקרן „קרב", האחת – בקנדה, השניה – בישראל. מאחורי קרן זו מסתתר, איש העסקים היהודי־קנדי, צ'רלס ריזנר ברונפמן, אשר יסד את השלוחה הישראלית של קרן „קרב" כדי שזו תפעל להידוק הקשר, העמקת ההבנה ושיתוף הפעולה בעם היהודי. על ארבעה מיליון דולר קנויים הבריז ברונפמן בהשקעה ראשונה במפעל הזה, שעל יסודו הסביר זה לא מכבר.

ברונפמן, יהודי־קנדי בן 56, איש עסקים מצליח, לא הסתפק בשלוחה העסקית שלו בישראל, ייצור משקאות ליקר־סברה, וגם לא ביבוא הוויסקי. הקמת הקרן המשפחתית של בית ברונפמן בישראל היא לא עוד קרן פילנתרופית שתחלק תרומות. „הוא אדם שרוצה לעשות טוב בדרך של שיתוף פעולה, ולא בדרך שאני נותן ואתה לוקח. הוא רוצה בקרן שתשפיע," אומר פרופ' סטיב כהן, נשיא הקרן. מתוך תחושת מחוייבות של אשתו ושלו הקים קרן זו אשר תשקיע בפרוייקטים שמטרתם ליצירת הבנה וגישור פערים וקטביות בחברה הקבוצה, בחברה הישראלית ובין ישראל והיהודים בתפוצות. זה לא מכבר הולה הקרן בהגדרת התחומים, שהיא לכשעצמה רחבה למדי: תרבות, אמנות, תקשורת וכלכלה.

אלא שלכותרות הגדולות, יש גם תרגום מעשי. „בשנתיים הראשונות נתמקד בקשר בין צעירים יהודים מחו"ל לצעירים בארץ", אומר פרופ' כהן. „אנו רוצים שיהיו נסיעות לקשר הדוק יותר מתופשה בת שבוע בארץ. אנו מתכוונים ליצור קשר של חוויות משותפת של הצעירים, שיבואו להתעניינות אמיתית במה שמתרחש כאן."

מטרה מיידית נוספת של הקרן היא גישור על הפערים בחברה הישראלית ובעם היהודי. מספר פרופ' כהן, „בעם היהודי יש כל מיני דרכים אידיאולוגיות וקבוצות שונות. זהו דבר טוב, איננו שוללים זאת אבל אנחנו רוצים שקבוצות אלו יכירו אחת את השניה". כדי לממש מטרה זו כבר הוחלט על פרוייקט „קהילה על הבמה" שיבוצע על ידי תיאטרון „נווה צדק". צוות במאים ושחקנים מהתיאטרון יצא לעיר או לעיירת פיתוח וישהה במקום כחודש. הראשונה שנבחרה לאירוח תיאטרון „נווה צדק" היא נצרת. במשך חודש יעבוד התיאטרון עם הקהילה בנצרת להקמת תיאטרון ילדים מקומי עם במאים מקומיים. לפרוייקט זה הוקצב סכום של שבעים אלף דולר.

כדי לעזור בגישור על פער אחר בחברה הישראלית – דתיים־חילוניים – החליטה הקרן על פרוייקט נוסף: תחרות תיאטראות־רחוב במסגרת פסטיבל ישראל 1987. גם פרוייקט זה זכה בשבעים אלף דולר מקרנות הקרן.

כאיש עסקים מבין ברונפמן את חשיבותה של פעילות למען ייצוב המצב הכלכלי בארץ. לאור זאת הוחלט על מימון מרכז ללימודי מדיניות כלכלית ישראלית.

פרופ' כהן מסביר „מה שחשוב לקרן ברונפמן הוא להיכנס לכל דבר בדרך רצינית, עם האנשים הטובים ביותר בתחומם. הרושם שלנו הוא שיש הרבה כוחות טובים שאפשר לפעול איתם. אנו מחפשים דרך להיות מעורבים בדרך חיובית ומהותית. לא רק להיות מאגר של כסף אלא שנהיה מכשיר לשיתוף פעולה וליישום רעיונות חדשים. זוהי יוזמה פרטית שיכולה להתמודד עם רעיונות חדשים ללא מסתה מפלגתי."

מתוך היכרות קרובה מעיד פרופ' כהן ש„ברונפמן מרגיש לא כמישהו שתורם אלא כמי שמשקיע בעתיד של עם ישראל, בעם היהודי. כאיש עסקים הוא חושב שזוהי השקעה טובה. הוא מבין מה זה להשקיע. ברונפמן רואה את הדור הזה כדור הראשון שיכול להתמקד סביב אתגרים חיוביים ולא רק בהתגוננות. עברנו תקופות קשות בחיי העם היהודי, אבל עכשיו זה הזמן לפעול לפריחה של התרבות וההיסטוריה היהודית."

בדף ההסבר שהוציאה הקרן לרגל ייסודה מפורטים התחומים שבהם היא קוראת להצגת רעיונות חדשים ומקוריים. באחד מהסעיפים נכתב שהקרן לא תממן הקמת בניינים. ברונפמן, כנראה, לא רוצה לחזות שעליהם יהיה רשום „בניין זה נבנה בנדיבות ליבו של היהודי קנדי צ'ארלס ברונפמן". הוא רוצה להשקיע בנושאים חשובים, בחיי הרוח, ביצירה. הקשר של ברונפמן לעם היהודי אולי מתחיל בכסף אבל ממשיך הרבה מעבר לו.

עו"ש משופר לבעלי מקצועות חופשיים

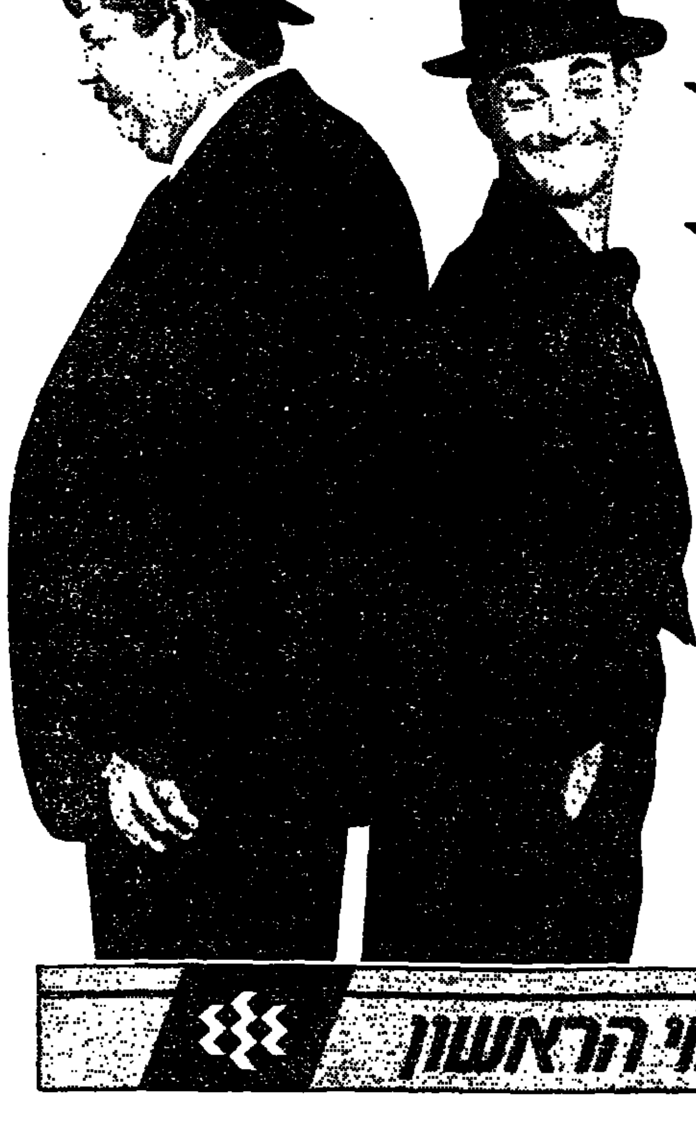

5 ימי אשראי חינם על תשלומי המע"מ

זכות למשיכת יתר של 1,500 ש"ח בריבית נמוכה

ניהול חשבון חינם חוץ ממשיכת שיקים

פרטים נוספים בסניפים

מתן האשראי כפוף בהוראות כמקובל
סכום האשראי למע"מ מוגבל ל־158,000 ש"ח
עו"ש משופר מיועד לבעלי חשבונות פרטיים

פתח חשבון גם בבינלאומי.

הבנק הבינלאומי הראשון

● עקיבא לוינסקי

● אורי גורדון

● בנימין נתניהו

בעקבות החלטת דולצין לא „לרוץ":

נפתח המירוץ לכהונת יו"ר הסוכנות היהודית

הליכוד והעבודה טוענות כל אחת ל„חזקה" על התפקיד ★ המועמדים במירוץ: עקיבא לוינסקי ואורי גורדון מ„העבודה" ובנימין נתניהו מהליכוד

מאת מנחם רהט

הודעתו של אריה דולצין, יו"ר הסוכנות היהודית וההנהלה הציונית, כי לא יתמודד על כהונה נוספת בתפקיד זה, פתחה כבר אתמול את המירוץ אל הכתר, בין מפלגת העבודה לליכוד. שתי המפלגות טוענות לזכותן לאייש בציגן את התפקיד החשוב.

הליכוד טוען כי דולצין קיבל את התפקיד על תקן של איש הליכוד, וגם אם פרש למרכז הליברלי, הרי התפקיד עצמו עדיין „שייך" לליכוד. לעומת זאת טוען המערך כי לפי חלוקת הכוחות ומכוח הרוטאציה, יש להעביר את התפקיד לידיו.

במערך מתמודדים על התפקיד, שני אישים שהינם כבר עתה חברי ההנהלה הציונית – גזבר הסוכנות וההנהלה עקיבא לוינסקי, ומולו נר־בר יו"ר עליית הנוער אורי גורדון. לוינסקי הוא מועמדה של תנועת העבודה העולמית, אך גם נתמך ע"י הקונפדרציה, שהינה ארגון עולמי של ציונים שבמרכזו עומדת „הדסה" האמריקנית.

אורי גורדון מתכוון להכריז כבר בזמן הקרוב על מועמדותו לתפקיד, ותומכיו מאמינים כי יזכה ברוב בהתמודדות, שתתקיים במרכז מפלגת העבודה, שהינו הגוף המוסמך מטעם המפלגה לבחור את מועמדה.

המועמד העיקרי בליכוד הוא בנימין נתניהו, שגריר ישראל באו"ם. אך הוא עצמו טרם שוכנע להפנות את שאיפות הקידום שלו לתחום זה, ומעדיף כנראה כניסה לחיים הפוליטיים. בנתניהו צפוייה תמיכת ראשי המגבית בארה"ב.

במפלגת העבודה מוזכרים פרט ללוינסקי וגורדון, גם שמותיהם של חברי הכנסת אבא אבן ושמחה דיניץ כמתאימים לתפקיד. הדבר תלוי במידה רבה בעמדתו של יו"ר המפלגה שמעון פרס, אשר אמור להחליט בעניין זה רק לקראת סוף 1987, סמוך למועד כינוס קונגרס הציוני.

במפ"ל והמפ"ם לא צפויים שינויים בנציגותן להנהלה הציונית. המפ"ל – תנועת המזרחי העולמית, מיוצגת ע"י 3 נציגים, מהם שניים מישראל – אליעזר שפר, ראש מחלקת דור ההמשך, ויצחק מאיר ראש המחלקה לחינוך תורני. לשניהם זו קדנציה ראשונה ומוסכם שימשיכו בקדנציה נוספת, וכך גם הרב אליעזר ברנשטיין חבר ההנהלה הציונית בארה"ב. במפ"ם נכנס זה עתה לתפקיד דב פורר, ונראה כי גם הוא ייבחר לקדנציה שניה בהנהלה הציונית.

הקונפדרציה, המיוצגת היום ע"י ד"ר אברהם אביחי, יו"ר קרן היסוד, ופרופ' יצחק ורשבסקי, ראש המחלקה לארגון, תשנה ככל הנראה את ייצוגה בהנהלה הציונית.

מציינים כי כיום קשה לנבא את הרכב ההנהלה הציונית במדוייק, הואיל והבחירות לקונגרס יתקיימו רק בספטמבר. אם יתקיימו בחירות כלליות בישראל לפני דצמבר השנה עלולות תוצאותיהן להשפיע על הרכב ההנהלה הציונית, משום ש־38% מהצירים בקונגרס נקבעים על פי כוחן של המפלגות בישראל.

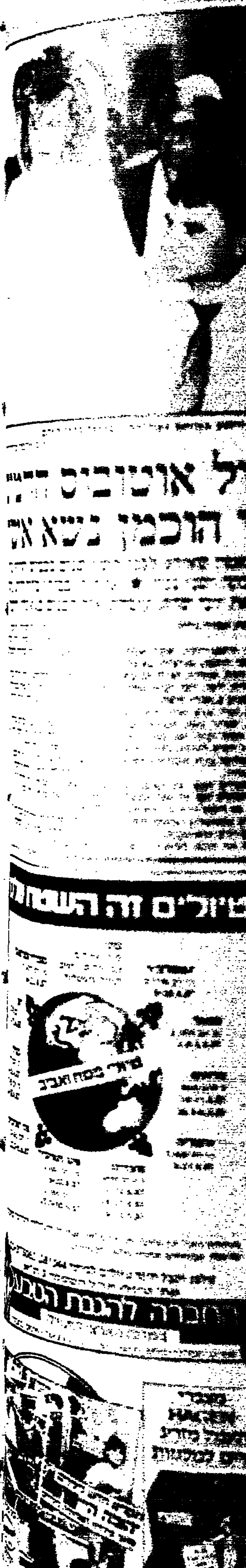

„שיחות מלוכלכות"

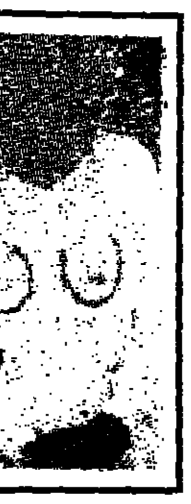

מועמד לפרס האוסקר 1987 לסרט הזר הטוב ביותר
פרס המבקרים של ניו־יורק לסרט הזר הטוב ביותר
פרס המבקרים, פסטיבל קאן 1986
סרטו של דניס ארקין
„שיחות מלוכלכות"
וידויים מיניים של נשים, גברים ואחרים
בכורה ארצית
בתי־קולנוע **דיזנגוף ת"א**
ימי חול 11-1.30-4.45-7.15-9.40

טלוויזיה כללית

17.30 „מקרון 1"
17.55 „משפחת קמפבל" – „האורחים"
18.25 „מסוק של מקומי" – לכיש
18.32 „שבועון טלוויזיה" – אירועים מה עולם
19.00 „מישבצת" – דיון שבועי
19.30 חדשות (בערבית)
20.00 מבט לחדשות
20.30 שידור ישיר מדיראליה של משחק הכדורסל במסגרת שלב חצי הגמר בגביע אירופה לקבוצות אלופות בין מכבי תל־אביב לבין אורתז מצרפת
21.15 „לקראת שידור"
22.15 „ראשון בין שווים" – דרמה אנג־לית
23.05 „גלויה" – תכנית העוסקת באמנות בארץ ובעולם. מנחה: כרמית גיא
23.45 „הגיע זמן לשורף" – פינה לענייני לשון, בהגשת אבשלום קור. הפעם: „רודי בן זאב בדגש חזק" הדרשות

טלוויזיה לימודית

08.40 „בלי מדחות" – חלום 3
09.00 „אריץ מילוחי" – הנועזים (ב)
09.20 מדעי הטבע (הפוזיב) – 1) דיפתריה ותנועת בראון; 2) ממלכת האלמגים
10.00 „שעת כושר"
10.10 אנגלית ה'
10.30 הביל הדרך – „רחוב סומסום"
11.00 אנגלית ו'
11.15 ערבית מדוברת (ד'-ה') – אלעבה דיאיעה
11.30 אנגלית ח'
12.00 מדעי הטבע (ע"י) – אבולוציה 7 – הסביבה הבריחה הטבעית
12.25 אנגלית ט'
13.00 היסטוריה (ע"י) – העשירה – ביסמרק
13.30 מפרות – עץ הדובדבן השבור
14.00 „בלומקסם – עד לבואי" – תרשות של ישראל
14.03 „שעת כושר"
14.15 „קשר משפחתי" – (ש.ח)
15.00 „בארטאר" – שלושה קוסים בחורים
15.25 „רחוב סומסום" – חזרות
16.00 „זהו זהו"
17.00 „ערב חושי" – מנחה: אילנה דיין

טלוויזיה ירדנית

16.00 פרקים מצויירים
16.20 משחקי ילדים – תוכנית לגיל הרך
17.00 „הקלברי פין" – סדרה לילדים
17.25 „חיים וחייאתה"
18.00 תוכנית בידור בצרפתית
18.20 לימוד השפה הצרפתית (ערוץ 1)
18.50 „חשוב הבוחר" – חידון (ערוץ 1)
19.00 חדשות בצרפתית
19.15 לקט שירים
19.30 חדשות בעברית
19.45 מבזק מסרים
20.00 חדשות בערבית
20.30 „הכוכב של פול דניאלס"
20.40 סידרה יפנית בערבית (ערוץ 1)
21.10 „רמינגטון סטיל" – סדרת מתח
21.40 סרט קולנוע ערבי (ערוץ 1)
22.00 חדשות באנגלית
22.20 סרט עלילי באורך מלא

טלוויזיה המזה"ת

13.30 „חיים אחרים" (סדרה)
14.00 „מועדון 700"
14.30 התעמלות
15.00 סרט – „שתי דקות אזהרה" – עם צ'רלטון הסטון
16.30 „הדוקליף" (מצויר)
17.00 „הבית המעופף" (מצויר)
17.30 „התכנבותי" – עם סטיב מרטין
18.00 „משפחת בשרנסקי" (קומי)
18.30 „רוקי" (קומי)
19.00 חדשות
20.00 „הדיקסל המקדמיקי" (פעולה)
21.00 „עובדות החיים" (קומי)
21.30 בית־האדם (קומי)
22.00 „לאור הירח" (בלש)
23.00 „מועדון 700"

לקראת שידור

„ראשון בין שווים" דרמה
(טלוויזיה כללית, 22.15)

עיבוד לרב־מכר שכתב ג'פרי ארצ'ר.

הפרק השמיני: חייו של סיימון בסכנה בשל היותו השר לענייני אירלנד.

צ'ארלס מתוודע עם אמנדה, הנישואיו אינם עולים יפה. ריימונד חוזר לאשתו, ומעמדו הפוליטי מתחזק. אנדרו פורש ממפלגת הלייבור ומצטרף למפלגה הסוציאל־דמוקראטית.

„קול המוסיקה"

09.00 „קונצרט בוקר"
12.00 „מן הארשיון" – אמנים ישראליים האורחים בהקלטותינו ● י.ס. באך: פרטיטה מס' 2 לכינור סולו (הנריק שרינג – כינור) ● הוגו וולף: „בצל תלתלי", „אהבה בסתר", „מיניון" (בריטסה לודויג / רות מגוה – פסנתר) ● פרנסיס פולנק: שישייה לפסנתר וכלי נשיפה מעץ (חמישיית כלי הנשיפה הישראלית עם אילן רכטמן – פסנתר)
13.05 „בהאזנה ביתנוה"
15.00 „מפגשים"
16.00 „אינטרמצו"
17.30 „קשת של צלילים" – מיגוון מוסיקלי ● ראולנר: לאקרימוזה ● פרסל: אלגיה ● ברוקנר: לאקרימוזה, אופ' 13 לוויולה ומיתרים (עפ"י ראולנר)
18.00 „אנתולוגיה בצלילי" – אורגן וכלי פריטה במאה השש־עשרה
19.00 „מוסיקה קלאסית קלה"
20.05 „אינטרמצו" – רגע מוסיקלי
20.30 קונצרט מהקלטות התזמורת הסימפונית ירושלים רשות השידור – באך: קונצ'רטו לפסנתר ותזמורת (סינדה כץ – גארי ברתיני) ● חיים פרמונט: „יזכור" (יהודי רוטנשטיין) ● באקה מיסה ברוויס (מקהלת מרבדרג / בילה יורן / קייק יאנג / מבצח וולף בק)
23.00 „דור הזהב – אמנים גדולים בהקלטות הסטוריות" – אלפרד קורטו

ושתפיז – תכנית שניה ● פורה: סונטה לכינור ופסנתר מס' 1, אופ' 13 (עם ז'אק טיבו) ● שומאן: שלישית הפסנתר (עם ז'אק טיבו / פבלו קזלס)

רשת א'

08.05 „הבנה" – עם בני הנגיל
09.05 „מלדיה" – שירות מידע לנאזינים
10.05 „פנינו בוקר"
11.10 השידור החינוכי לבתי הספר „ידעתי ספר" ● הפעם: „מעשה בתולעת ספרים" – מאת יעקב שביט
11.30 „השכלה ודעת לכלל" – „מרחבא" – ערבית מדוברת – שיעור מס' 18
12.05 „מעריב ישמחבנהיי" – עם מרגלית צנעני
14.06 „בראש צעירים" – מגזין יומי לנוער
15.30 „השכלה ודעת לכלל" – בשתוף האוניברסיטה הפתוחה – „תולדות כוח המגן העברי" ● הפעם: „חיילים יהודים במלחמת העולם הראשונה" – ד"ר מאיר פעיל
16.05 „מפרים הם הפרים" – הפעם: עם הסופר חנוך ברטוב
17.10 שירים עבריים
17.20 „האוניברסיטה המשודרת" – „צרפתית למתחילים" ● הפעם: שעור מס' 8 (ש.ח)
18.06 „מנגינת ערבי" – משדר יומי דתי
18.50 פרקי היום בתנ"ך
19.05 „ששון בתביאי"
19.30 שידורים לעולים
22.05 „יש לי הלום"

רשת ב'

08.05 „שדשים עניינים" – עם גבי גזית ושלום קיטל
09.05 „ביקור ביתי" – עם רבקה מיכאלי
10.05 „בל צבעי הקשת"
11.30 „סוף לשלום"
12.10 „איא ביבי" – עם אהוד מנור
13.00 „בהבי היום"
14.06 „בת צבעים" – תוו והשיר
15.05 „רגעי קבבי"
16.05 „שירים ישעהיים"
17.05 „יומן בלשלוח"
17.30 „קול מהשרים האנשים"
18.06 „שירים עבריים"
18.45 „היום בספורט"
19.00 „היום הזה"
19.35 „השבוע בכנסת"
20.18 שירים עבריים
20.30 שידור ישיר מדיראליה של משחק הכדורסל במסגרת שלב חצי הגמר בגביע אירופה לקבוצות אלופות בין מכבי תל־אביב לבין אורתז מצרפת
22.30 „מקום אחר"
23.05 „ביניבי לבין עצמם" – שיחות עם מאזינים בשידור חי
00.05 „יומן חצות"

רשת ג'

09.05 „מה, כבר השעה" – עם אבי אתגר
10.05 „שבקים מי יודעים"
11.05 „אהבה יומיומית" – עם יוסי סיאם
12.05 „רק בוסיקה"
13.05 „רק ביום תלי" – עם מנחם פרי
14.06 „מוסון התרי"
15.05 „תרש, הרים ומחודשי" – עם שוש עטרי
16.05 „הצגה יומית" – עם יקיר אביב
18.06 „קליבר" – שבועון פופ
20.05 „לי ולך" – שיר הברכה
21.05 „מטען רוקי" – עם דליה כהן
23.05 „הלילה הוא שירים"

גלי צה"ל

08.05 „בוקר טוב ישראל" – שעת אקטואליה
09.05 „אילה בוקר" – עם אלי ישראלי
10.05 „המסלת 10" – עם מיכל גיב
11.05 „מבין לעכשיו" – עם יוסי עבארי
13.05 „מבישה יומית" – עם אודלי יניב
14.05 „רד רזה יומי"
15.05 „מה ישוי" – עם ארז טל
16.05 „ארבע אחר הצהריים" – שירים עבריים
16.54 „באמון מילולי" – פינתו של אבשלום קור
17.00 „ערב טוב ישראל"
18.05 „שוקה קלה על בלבלה"
18.45 „משולש" – עיתות יומי
19.05 „שירים מבאין" – שירים עבריים
20.05 „יעד משודרים" – מגאזין לענייני צבא ובטחון
20.40 שירי להקות צבאיות
21.00 מבט לחדשות
21.30 „אוניברסיטה משודרת" – פילוסופיה של הטכנולוגיה: קיבבנטיקה. מרצה: פרופ' יוסף אגסי (ש"ח)
22.05 „על הדבש ועל הביטנאקי"
23.05 „משירים הארבעי" – היום שודהי – עם יורן וילנסקי
23.55 „שיחות הצהרת" – עם ד"ר אריק כרמון
00.05 „ציפורי לילה מבלות" – עם אלי ישראלי
02.05 „לא רוצים לישון" שידורי גלי צה"ל ב־FM
19.05 „רדיו רדיוי" – עם יואב קוטנר
20.05 „מבבבבבסים" – עם אברי גלעד
22.05 „על הדבש ועל הביטנאקי" – שירים שהחבר'ה אוהבים
23.05 „קול הבאו הזהי" – עם דני קרמל

בתי קולנוע

תל־אביב־יפו

בשעות: 4.30, 7.15, 9.30

אורלי:	סגור לשיפוצים
אסתר:	5, 7.15, 9.40 – הטבע
בית לסין:	11.15 בלילה – שחק אותה סם
בן־יהודה:	זרמון הנשים
גורדון:	בובה
גת:	5, 7.15, 9.40 – ג'ק פלש המקפץ
דיזנגוף 1:	11, 1.30, 4.45, 7.15, 9.40 – המשימה
דיזנגוף 2:	11, 1.30, 4.45, 7.15, 9.40 – שיחות מלוכלכות
דיזנגוף 3:	11, 1.30, 4.45 – זכרונות אהבה מפירנצה; 7.15, 9.40 – מנגה ליזה
דקל:	7.15, 9.30 – קרוקודייל דנדי
הדיים־און:	7.15, 9.30 – משרה חמה; חצות – פרט סקס
הקולנוע (ב. ציוני אמריקה):	ג'ינג'ר ופרד; 11.45 בלילה – פרנקנשטיין הצעיר
הוד:	שחק אותה
הסינמטק הישראלי:	הערב אין הצגות
חן 1:	4.30, 7, 9.40 – המקצוע לחום
חן 2:	5, 7.25, 9.45 – ג'ושוע אתמול היום
חן 3:	5, 7.30, 9.40 – מלקולם
חן 4:	11, 2, 4.30, 7.15, 9.40 – קטיפה כחולה
חן 5:	11, 2, 5, 7.30, 9.45 – חטיפה בעימה
לב 1:	2, 5, 7.40, 9.40 – מפרץ מוסקיטו
לב 2:	2, 5, 7.40, 9.40 – קיץ
לב 3:	2, 5, 7.30, 9.40 – בואר בי
לב 4:	2, 5, 7.30, 9.40 – הקשר הבודוני
לב יפו העתיקה (התוויה הישראלית):	4, 10 בלילה – שתי אצבעות מצידון
לימוד החדש:	2 צהריים – 9½ שבועות; של שבוזן חושים: 4.30, 7.15, 9.30 – להתחתן שנית
מוזיאון:	1 צהריים – שואה; 7.30, 9.30 – סיפורים מהחיים
מקסים:	חורה לנעורים
סינמה 1:	הג'ינג'ה האמריקאי 2
סינמה 2:	אהבה בשוקים
ביתן (אלנבי החדש):	5, 7.30, 9.40 – הבעיין השלישית שלי; חצות – הצילו את המציל
פאר:	אקי פארק
פריז:	12, 2, 4, 7.15, 9.30 – בסיד־מים; 11.30 בלילה – מזימות בינלאומיות
צליל:	10, 11.30, 1.30 – גולאג + סרט סקס; 6.30 – גולאג 8 – נקמת אחים (חדר)
צפון:	סגור לרגל שיפוצים
פרט הפתיחה:	„שם הורדי"
שחף:	4.30, 7, 9.30 – חנה האחיותיה
תבלת:	סגור לרגל שיפוצים
תל־אביב:	הג'ינג'ה האמריקאי 2
תמוז המחודש:	7.30, 9.40 – ספרגראס; חצות – מנכי פיתון טעם החיים

בת־ים

אורנים:	7.15, 9.30 – חטיפה בעימה
עצמאות:	4.30, 7.15, 9.30 – בית ספר לשוטרים אוהבים

חולון

בשעות: 4.30, 7.15, 9.30

ארמון:	7.15, 9.30 – אהבה בזירה; 11.30 בלילה – התפת המכבי
מגדל:	7, 9.30 – הפיראטים
מגדי:	4.30, 7.15, 9.30 – הרמון הנשים
רינה:	הטבע

רמת־גן/גבעתיים

בשעות: 7.15, 9.30

אלאויים:	7.15, 9.40 – שיפוט מהיר
אורדע:	בובה
ארמון:	4.30, 7, 9.40 – המקצוע לחום
הוד:	4.30, 7.15, 9.30 – נסיעה בעימה
לילי:	4.30, 7.15, 9.30 – חורה לנעורים
מוקם הסריגבעתיים:	7, 9.30 – הצבע ארגמן
רבגן 1:	5, 7.25, 9.45 – ג'ק פלאש המקפץ
רבגן 2:	4.45, 7, 9.40 – זכרונות אהבה מפירנצה
רבגן 3:	5, 7.20, 9.40 – מלקולם
רבגן 4:	5, 7.10, 9.40 – ג'ושוע אתמול היום
שבים:	חנה האחיותיה

פתח־תקוה

בשעות: 4.30, 7.15, 9.30

היכל 1:	הג'ינג'ה האמריקאי 2
היכל 2:	שחק אותה
היכל 3:	4.30, 6.50, 9.30 – זכרונות אהבה מפירנצה
שלום:	4, 7.15, 9.15 – שיפוט מהיר

גדרה

בית רחל:	8 – צרות גדולות בצ'יינה טאון

הרצליה

בשעות: 4.30, 7.15, 9.30

דוד:	חטיפה בעימה
היכל:	הג'ינג'ה האמריקאי 2
מלון מגדל דניאל – אודיטוריום:	7.15, 9.30 – חורה לנעורים
תפארת:	7, 9.30 – המקצוע – לחום
מועדון קולנוע־דן אכדיה:	6.30, 9.30 – הצבע ארגמן

רמת השרון

כוכב:	4 – טולטי השובב; 7 – גלשש אותה; 9.30 – הצבע ארגמן

רעננה

אורות:	4.30, 7, 9 – בית ספר לבלשים אהבלים

כפר־סבא

בשעות: 7, 9.15

עמל:	משפט הנשרים
תן:	חטיפה בעימה

אשדוד

בשעות: 7.15, 9.30

אסתר:	הרומן של אתמול בלילה
אשדוד:	בית ספר לבלשים אהבלים

אשקלון

בשעות: 7.30, 9.30

אסתר:	בית ספר לבלשים אהבלים
מאור:	7.30, 9.45 – המקצוע – לחום
רחל:	7.30 – בעקבות הבוך

ירושלים

בשעות: 4.30, 7, 9

אדיסון:	שחק אותה
אורגיל:	4.30, 6.45, 9.15 – קטיפה כחולה
אור 1:	קרוקודייל דנדי
אור 3:	בלאגן מאורגן
אור 4:	האיפה העדינות לעואול
אור 5:	4.30, 6.45 – קומנרו ליאופולד; 8.30 – הצבע ארגמן
אורנע:	4, 6.45, 9.15 – המקצוע לחום
בית אגרון:	5 – היפופיה היחופן; 6.30 – חלף עם הרוח; 10.15 – כל מה שרצית לדעת על המין; חצות – הרולד ומוד
הבירה:	5.15, 7.15, 9.15 – עוברת אורח
כפיר:	בובה
מיגשל:	7, 9 – הרומן שלי עם אנני
סמדר:	7, 9.15 – מכבסה יפהפיה שלי
סינמטק 1:	7 – בכל זאת אנו חיים; 9.30 – מציגים חצות – שנת הדרקון
סינמטק 2:	9.15 – כהן בטלפון + זמר הג'אז
עדן:	חורין ודעם
רון:	מסע אל האושר
היאטרון ירושלים:	6.45, 9.15 – ג'ינג'ר ופרד

חיפה

בשעות: 4.30, 7, 9.15

אורה:	בובה
אורלי:	7, 9 – כולם נפלו על הראש
אמפי:	חנה האחיותיה
ארמון:	הטבע
בית נגלר:	10.30 בלילה – רססי ג'יימס
חן:	סגור לשיפוצים
סינמטק:	9.30 – האביב הרומי של גב' סטון; חצות – בית האימים
עצמון 1:	4.15, 6.45, 9.15 – מפרץ מוסקיטו
עצמון 2:	4.45, 7.15, 9.30 – מרדף אדום
מאר:	קרוקודייל דנדי
קרייאור המחודש:	צעירים וקשוחים
רבגת 1:	ג'ק פלאש המקפץ
רבגת 2:	להתחתן שנית
רון:	4.30, 6.45, 9 – הג'ינג'ה האמריקאי 2
שביט:	7, 9 – מכבסה יפהפיה שלי

נוה־שאנן

עטמי:	6.45 – כלבי הקשה; 9 – מונטי פייתון משהו שונה לגמרי

קרית־חיים

בית־העם:	7, 9.15 – אוזאנטי פופולו
היובל:	9.15 – בית ספר לבלשים אהבלים

קרית־ביאליק

מבוק:	6.45, 9.15 – קטיפה כחולה
מפיר:	7, 9.15 – בעקבות הבוך

קרית־ים

כינון:	7, 9.15 – שבט דב המערות

קרית־מוצקין

אורות:	7, 9.15 – הג'ינג'ה האמריקאי 2

קרית טבעון

יובל אור:	8.30 – עסקה ללא רחמים

עכו

ארמון־היום:	7, 9 – שוטר ללא חוק

נהריה

בשעות: 6.45, 9

הוד:	אוזאנטי פופולו
רון:	אהבה בשחקים

קרית־שמונה

שגיר:	7, 9 – יפה בורוד

עפולה

מופתרון:	8.30 – הגבל הבורמני
היכל התרבות:	5, 9 – מונה ליזה

חדרה

בשעות: 7, 9.15

חדרה:	אוזאנטי פופולו
זוף:	גבר ואשה אחרי 20 שנה

נתניה

בשעות: 5, 7, 9.15

אסתר:	בובה
ספודיה:	ג'ושוע אתמול היום
שרון:	5, 7, 9.30 – מפרץ מוסקיטו

לוד

אורלי:	7.15, 9.15 – שוטר ללא חוק

רמלה

אורן:	5, 7.30, 9.30 – שבט דב המערות

ראשון־לציון

נעמה:	7, 9.15 – חנה האחיותיה
ראשון:	7, 9.30 – המקצוע לחום
רון 1:	הפתיחה בקרוב
רון 2:	הפתיחה בקרוב

רחובות

הדר:	7.15, 9.15 – חטיפה בעימה
חן:	4.30 – חבורי הדרקון אליום; 6.30, 9 – המקצוע – לחום
בית־העם:	8 – קוד הדעם

קרית־מלאכי

צמרת:	7.30 – האייב מהאחור האסור

טבריה

בשעות: 7.15, 9.15

אביב:	דעם הג'ינג'ה
גיל:	עשירי החלל

מטוסים

מודיעי המראה והנחתות, תקליט: 03-381111
מודיעין נמל התעופה 03-9712484

עזרה נפשית

מרכז סיוע לקורבנות אונס טל' 03-234819, 02-245554, 04-382611, 052-52432

המרכז הירושלמי לבעיות מצוקות התרפסות, דרך בית לחם 14 – טל' 663828, 663902

תחנת יעוץ לנוער, אליטם ימים א'–ה' 17–22 (טיפול חינם), טל' 5462076, 5463587

נעמת – מרכז לטיפול בבעיות אלימות במשפחה, ימים א'–ה' 9–18, טל' 03-231675, 03-235922

ער"ן (עזרה ראשונה נפשית) תל־אביב: 261111 (לילדים ונוער: 261113) ירושלים: 02-227171 חיפה: 04-672222/3 נתניה: 053-35316 באר־שבע: 057-418111

קו פתוח לקשיש – 24 שעות טל' 02-690685

ויצ"ו – לעזרתך בהבנה של זכויותיך – לשכת יעוץ בענייני משפחה וסער משפטי – טל' 03-257321

„דלת פתוחה" – מרכז מידע וייעוץ לצעירים. ת"א: בוגרשוב 66, טל' 281228/9. חיפה: רח' הספורט 14 טל' 04-381520. נתניה: רח' מקדונלד 7 טל' 053-44964/5

„יד בידיי" – אוזן קשבת לנוער, לילד ולהורים – 24 שעות – טל' 03-226027. חיפה: מ־11 עד 8 – טל' 04-229488

„קו פתוח" לילדים ונוער – 24 שעות ביממה – טל' 03-221680

ריפוי שינים

מרפאות שינים לעזרה ראשונה, בר־כוכבא 49 ת"א, כל יום – מ־9 בערב עד חצות. בסופי שבוע – 24 שעות ברציפות. טל' 284649. בחיפה: הנמן 26, ס"ר, כל יום מ־8–11 בערב. טל' 523566

קבלת מודעות ל„מעריב" – 24 שעות ביממה – „דינמי" דיזנגוף 118, טל' 239952

שקיעת החמה: 17.37
זריחת מחר: 06.06
פרק יומי: ירמיה ל"ח–ל"ט
משנה יומית: מקוואות, ד', א'–ב'
דף יומי: ב"מ, ל"ט
הלכה יומית: שו"ע או"ח ש"א, ד'–ו'
פרשת השבוע: משפטים

בתי מרקחת

ירושלים: „זר נפר" – שאולזון 81 – 532115
תל־אביב: „דיזנגוף" – דיזנגוף 132 – 223398. „בלפור" – בלפור 2 – 299856
חיפה והקריות: „מרקה" – ליהמן 1 ק. ים – 753890. „הנשיא" – שד' הנשיא 33 – 333312
חולון – בת־ים: „אורנן" – הופיין 52 חולון – 889153. „קופ"ח" – עין יהב 4 חולון – 884854
רמת־גן והסביבה: „המגן" – ביאליק 30 – 723674. „ירושלים" – ירושלים 62 ב"ב – 788515
רעננה: „קופת חולים השרון" – דרך השרון – הוד השרון.
נתניה: „הנשיא" – שד' ויצמן 36 – 23689
פתח־תקוה: „סופרפארם" – שפירא 43 – 909030

רכבת

מירושלים
● לבני־ברק לחיפה 16.00

מתל־אביב
● לירושלים מבני־ברק 8.18
● לחיפה 6.00, 7.00, 8.00*, 9.00, 10.30*, 12.00, 13.00*, 14.00, 15.00*, 16.00, 17.00, 18.30, 20.00
● לנהריה 6.00, 8.00, 12.00, 14.00, 16.00

מחיפה בת־גלים
● לתל־אביב 6.00, 6.30, 7.30*, 8.30, 10.00, 11.30, 12.30*, 13.30, 14.30, 15.30*, 16.30, 17.30, 19.30
● לירושלים 7.00
(היציאה מחיפה מרכז כ־10 דקות קודם)
● לנהריה 7.30, 9.03, 13.16, 15.11, 17.11

מנהריה
● לחיפה ולתל־אביב 6.30, 9.05, 10.40, 14.35 (עד חיפה), 16.33, 18.38
* רכבת ישירה

מרכזי מידע „אגד": 03-432777, 04-549121, 02-528231/2

שרותי חרום

המקום	■ ●	מ.ד.א. טלפון חרום 101	מכבי־אש טלפון חרום 102	משטרה טלפון חרום 100
אפקים	■	057-923833	057-923822	057-923444
אור־יהודה	●	03-344442	03-781133	03-343111
אזור		03-803153	03-802222	03-855173
אילת	■	059-72333	059-72022	059-72444
אריאל	■	03-9366077	03-9366077	03-9366077
אשדוד		055-51333	055-23333	055-23444
אשכול	■	057-82720	051-22222	051-34222
אשקלון	■	051-23333	051-22222	051-34222
באר־שבע	■	057-74767	057-79691	057-37444
בית־שאן	■ ●	06-587223	06-588222	06-587444
בית־שמש	■	02-911288	02-911088	02-911444
בני־ברק	●	03-781111	03-781133	03-703588
בת־ים	●	03-5511111	03-802222	03-5514444
גבעתיים	●	03-781111	03-313333	03-324144
גבעת שמואל	●	03-344442	03-781133	03-343111
דימונה	■	057-59333	057-52222	057-59444
הרצליה	■ ●	052-541333	052-551222	052-555555
זכרון יעקב	■	06-322333	06-399045	06-390444
חדרה	■ ●	06-322333	06-322222	06-331444
חולון	■ ●	03-803133	03-802222	03-855173
חיפה	■ ●	04-512233	04-643222	04-664444
חצור הגלילית	■	06-936533	06-937222	06-937744
טבריה	■ ●	06-790111	06-796222	06-792444
יבנה	■ ●	08-451333	08-451222	08-439180
יפו	■ ●	03-5460111	03-222222	03-838181
יקנעם	■ ●	04-931401	04-994533	04-993044
ירוחם	■	057-80133	057-52222	057-80144
ירושלים	■ ●	02-523133	02-661111	02-244444
כפר סבא	■ ●	052-33222	052-33223	052-24443
כרמיאל	■ ●	04-988555	04-912222	04-985444
לוד	■	08-221022	08-229222	08-225222
מגדל העמק	■ ●	06-540062	06-540022	06-540444
מעלות	■ ●	04-979333	04-979637	04-979444
מצפה רמון		057-88333	057-88569	057-88444
נהריה	■ ●	04-823333	04-922222	04-920344
נוה זהר		057-957222	057-84211	057-84112
נצרת עילית	■ ●	06-573333	06-555222	06-571444
נתיבות	■	057-941035	057-943333	057-941144
נתניה	■ ●	053-23333	053-22222	053-30144
עכו	■ ●	04-912333	04-912222	04-919811
עפולה	■ ●	06-593334	06-592222	06-594444
ערד		057-957222	057-950222	057-957044
פתח־תקוה	■ ●	03-9231111	03-9222222	03-914444
צפת	●	06-930333	06-930222	06-972444
קצרין		06-961333	06-961222	06-961444
קרית אונו	■ ●	03-344442	03-781133	03-343111
קרית גת	■	051-881333	051-81222	051-81144
קרית טבעון	●	04-931401	04-643222	04-931444
קרית מוצקין		04-721817	04-643227	04-740344
קרית מלאכי	■	055-82333	055-81222	055-81666
קרית שמונה	■ ●	06-944334	06-942222	06-943444
ראשון לציון	■	03-942333	03-942222	03-995555
ראש פינה	■ ●	06-936333	06-937222	06-937744
רחובות	■ ●	08-451333	08-461222	08-487444
רמלה	■	08-221022	08-229222	08-229444
רמת־גן	●	03-781111	03-742222	03-7544444
רמת השרון	●	052-541333	052-551222	03-496444
רעננה	■ ●	052-33222	052-33223	052-451666
שדרות	■	051-97074	051-97777	051-97044
תל־אביב	■ ●	03-5460111	5462222-3	03-627222

היום – עד שעה 20.30 מתקבלות מודעות ל לוח מעריב
בבית מעריב – רח' קרליבך 2, תל־אביב
☎ 03-251333

מזג האוויר

בארץ הטמפרטורות החזויות:
ירושלים 6–9; תל־אביב 10–16; חיפה 10–16; באר־שבע 8–17; רמת־הגולן 5–11; צפת 5–9; טבריה 9–18; עפולה 8–16; נצרת 8–12; שומרון 7–12; לוד 9–15; עזה 10–16; יריחו 10–21; אילת 14–21.

בחוץ לארץ מזג האוויר בערים הגדולות בעולם:
אוסלו 6- עד 3- מעונן; אמסטרדם 6- עד 4 בהיר; אתונה 3 עד 7 מעונן; בריסל 4- עד 2 בהיר; באנוס־איירס 20 עד 24 גשום; וינה 4- עד 2 בהיר; דבלין 1- עד 4 בהיר; יוהנסבורג 18 עד 29 בהיר; לונדון 1- עד 6 מעונן; לוס־אנג'לס 6 עד 13 בהיר; ליסבון 8 עד 16 גשום; מדריד 2 עד 11 גשום; ניו־יורק 0 עד 7 בהיר; פאריס 2- עד 5 מעונן; פרנקפורט 8- עד 2 מעונן; קאהיר 10 עד 27 מעונן; קופנהאגן 2- עד 3 מעונן; רומא 3 עד 13 מעונן; שטוקהולם 7- עד 0 בהיר.

מעריב

תל־אביב: מערכת, הנהלה, מודעות, דפוס: „בית מעריב", רח' קרליבך 2 (מיקוד 61 200), ת.ד. 20010 טלפון 439111.

ירושלים: המערכת – רח' הלל 14 (מיקוד 94 581) טלפון 221151. הפצה ומודעות: רח' הלל 16, טלפון 231769. מרכז הפצה: טלפון 521159.

חיפה: רח' הנביאים 29 (מיקוד 33 104), טל. 674674. הפצה ומודעות: רח' הנביאים 32, טל. 673254.

באר־שבע: רח' קקיל 90, המערכת: 37553, 74973, מודעות ושיווק: 74850, 31772.

هكذا من الاصل

هكذا من الأصل

בנקאי בכיר: צריך למכור השליטה בבנקים לציבור

באפשרות לפתרון בעיית המניות הבנקאיות שבהסדר

מאת דוד ליפקין

יש למכור את השליטה בבנקים לציבור, ולהשאיר מיעוט חוסם בידי גופים ציבוריים, כאפשרות לפתרון בעיית המניות הבנקאיות שבהסדר – סבור גורם בנקאי בכיר.

הגורם הבנקאי ציין, כי יש גורמים בחו"ל המתעניינים באפשרויות לרכוש חלקים בבעלות על הבנקים. עם זאת, המכירה של חלקים לא תהיה לחלוטין חופשית ויש מקום להגבלות על אחוזי האחזקה במניות הבנק. על־מנת להבטיח השפעה לגופים ציבוריים בניהול הבנק, הם צריכים להישאר במעמד של מיעוט חוסם, כלומר יחזיקו 26 אחוז מההון. הוא שלל את המצב הנוכחי, כאשר לגופים ציבוריים אלה יש מניה אחת בעלת מעמד מיוחד. הגורם הבנקאי הוסיף, כי זה פתרון עדיף על הלאמת הבנקים בידי הממשלה או שהשליטה בבנקים תעבור לציבור הרחב באמצעות השוואת זכויות ההצבעה.

הגורם הבנקאי הבכיר תקף את ההחלטה לפתוח בחקירות פליליות כנגד הבנקים והמנהלים בעקבות דו"ח ועדת בייסקי. הוא הדגיש, כי המעשים שבהם מאשימים בנקים נעשו בגלוי ולא היו סוד במשך הרבה שנים. "לקבוע עתה שמעשים כגון ייעוץ ללקוחות בבנקים ביחס לקניית מניות וכו' הן עבירות על פקודת החברות, זה פשוט לא נכון. יש מידה של אי יושר ציבורי להעלות האשמות אלה".

הגורם הבנקאי הוסיף, שאינו מתנגד להעמיד את האנשים הנושאים באחריות לדין, אבל להעמיד את המערכת הבנקאית לחשיפה של מערכת חקירה פלילית – זה מחיר יותר מדי גדול למערכת הבנקאית.

10–12 אלף שקל בחודש משתכרים מנהלים בתעשיה

מאת שרגא מקל

המשכורות של המנהלים בתעשיה מגיעות ל־10–12 אלף שקלים בחודש. כך מתברר מסקר פנימי שנערך במשרד האוצר.

הסקר מלמד גם, כי משכורות המנהלים בתעשיה הן אחידות – עד 12,000 אלף – בלי קשר לממוצע השכר בכל ענף, ולכן גם למצב הענף.

הסקר מתבסס על דו"חות מס לגבי 60 אלף עובדי תעשיה ולכן הוא נותן תמונה מדוייקת על השכר בתעשיה.

הענף בעל השכר הממוצע הגבוה ביותר הוא האלקטרוניקה וציוד חשמלי – 2851 שקל ברוטו, ואילו המנהלים משתכרים 10,100 שקל בממוצע. בתחתית סולם השכר נמצא ענף הטקסטיל וההנעלה – 996 שקל בממוצע לחודש – שליש מזה של ענף האלקטרוניקה והציוד החשמלי, ולמרות זאת שכר המנהלים בענף הזה – 10,340 שקל בממוצע.

בענף מוצרי העור, הפלסטיק, הנייר וההדפסה נוטלים המנהלים 11,967 שקל ברוטו בממוצע, מזה נותר בידם 5,810 שקלים נטו לחודש. השכר הממוצע בענף זה הוא 1840 שקל ברוטו שהם 1380 שקל נטו.

המנהלים בענף המתכת נוטלים לחודש 11,520 ברוטו בממוצע, בהשוואה לשכר הממוצע בענף זה – 1946 שקל. שכר המנהלים בענף הכימיקלים והנפט הוא 11,036 שקל ברוטו בעוד השכר הממוצע הוא 2588 שקלים.

בענף חמרי הבניה המבנים המרומים מגיע שכר המנהלים ל־10,400 שקל בחודש, והשכר הממוצע הוא – 2,150 שקל – שכר המנהלים בענף המזון מגיע ל־9780 שקל – לעומת שכר ממוצע של 1105 שקלים.

בענף חמרי הבניה המבנים המרומים מגיע שכר המנהלים ל־10,400 שקל בחודש, והשכר הממוצע הוא 2,150 שקל – שכר המנהלים בענף המזון מגיע ל־9780 שקל – לעומת שכר ממוצע של 1105 שקלים.

השכר הממוצע בתעשיה כולה הוא כיום 2105 שקלים ברוטו שהם 1520 שקל נטו. שכר המנהלים בתעשיה גבוה פי 5 מהממוצע ומגיע ל־10,878 שקלים ברוטו בחודש, שהם 5811 שקלים ועוד 58 אגורות נטו.

במזרחי לא יקנו תפ"ס ופק"מ

מאת עודד שורר

פקידי בנק המזרחי לא יקבלו החל מהיום בכל הסניפים בארץ הוראות לקניית תפ"ס ופק"מ. כך תשבות המיסלקה של הבנק. כל זאת במסגרת העיצומים עליהם החליט אתמול ועד העובדים החדש של העובדים.

נציגי הוועד מסרו אתמול, כי לאחר ההפגנה הגדולה שנערכה אתמול מול משרדי הנהלת הבנק בשדרות רוטשילד בתל־אביב התכנס הוועד והחליט לפתוח בעיצומים, לנוכח סירובה של הנהלת הבנק להיכנס עם נציגי העובדים למשא־ומתן ולהגיע להסכם סכיר לשנת 1986.

נציגי ועד העובדים טוענו, כי אינם מוכנים לקבל את הצעות ההנהלה לתוספת שכר לכל העובדים בסך 88 שקלים לחודש החל מדצמבר 1986. הם מבקשים להחיל את ההסכם מינואר 1986 ואינם מוכנים לקבל עבור השנה שחלפה תוספת בחודש האחרון בלבד.

העיצומים נועדו, לדעת חברי הוועד, לפגוע בנזילות הבנק אך לא בלקוחות. לכן יסרבו הפקידים לקבל הוראות הפקדה חדשות בחשבונות תפ"ס ופק"מ, אך לעומת זאת יהיו מוכנים לשחרר פקדונות שבשאלה. על־פי אותו עיקרון יאפשרו פקידי הבנק קבלת שיקים המשוכים על בנקים אחרים, אך לא יאפשרו את הפעלת המיסלקה, כדי שהבנק יורכה על שיקים אלה.

מנכ"ל הבנק, מיכאל צביגרי, ויושב ראש מועצת המנהלים, יצחק ייגר, נמצאים בחו"ל. המשנה למנכ"ל אלי ארנבר נמצא בחופשה לרגל נישואי בנו. מנהל כוח האדם, יוסף אביבי, ביקש להיפגש עם נציגי העובדים, אך הם סירבו לאחר שהתברר להם, כי אין בסמכותו לנהל עמם מו"מ.

ח"כ יורם ארידור (בתמונה) בוועדת הכספים של הכנסת:

"יש רמת חיים גבוהה מדי בבנק ישראל"

מאת גבי קסלר

ח"כ יורם ארידור "גרר" אתמול את ועדת הכספים של הכנסת להתנות אישור מכני שנדרש לו בנק ישראל, בהפעלת פיקוח הדוק של הוועדה על תנאי השכר הקיימים בבנק.

"יש רמת חיים גבוהה מדי בבנק ישראל ולשר האוצר קשה לפקח על תנאי השכר בבנק", העיד ארידור מנסיונו האישי כשר אוצר לשעבר.

ועדת הכספים התבקשה אתמול לאשר לבנק ישראל להגדיל את הקרן השמורה שלו ב־20 מיליון שקל. לשאלת ארידור מדוע הדבר נחוץ, השיב נציג הבנק שאם הוצאות הבנק יהיו גבוהות מהכנסותיו, ניתן יהיה להשתמש בקרן השמורה, הדומה להון עצמי, כדי לכסות את הגרעון. ח"כ ארידור היקשה כיצד יתכן מצב שבו הוצאות הבנק יהיו גדולות מהכנסותיו וטענה, כי אכן זהו מצב תאורטי בלבד, אך מקובל שההון העצמי של הבנק יעמוד על רמה של 2% מסך ההון, וכדי לעמוד בכך יש צורך בהפרשת רווחים של הבנק לקרן השמורה.

ח"כ ארידור לא קיבל את ההסבר ואמר, כי זאת ההזדמנות שהוועדה תפקח על ההוצאות של בנק ישראל.

יו"ר הוועדה ח"כ שפירא ניסה להניא את ארידור מהצעתו ולאשר רק את מחצית הסכום הנדרש ע"י הבנק. השיב לו ארידור: "כל סכום שנאשר לבנק לשמור בקופתו במקום להעביר לקופת האוצר, אציע אני להקטין במקביל מתקציב הסיוע לישיבות".

בסופו של הדיון התקבלה הצעת פשרה של שפירא לפיה תאשר הוועדה את הגדלת הקרן השמורה של בנק ישראל כמבוקש על־ידו ב־20 מיליון שקל אך זאת בתנאי שלפני כל העלאת שכר או מתן הטבה כלשהי לעובדים תימסר הודעה מוקדמת על־כך לוועדת הכספים.

הוקטנו ההנחות בתעריפי ביטוח רכב־רכוש

המפקח על הביטוח הקטין את שיעור ההנחות הניתנות במסגרת תעריפי ביטוח רכב־רכוש, שייכנסו לתוקף ביום א' הקרוב. לעומת זאת, הוזלו תעריפי הביטוח בשיעור של 2 עד 5 אחוזים.

נקבעו מעתה ארבע דרגות למתן הנחות בתעריפי ביטוח רכב רכוש: ביטוח רגיל – ההנחות עד 25 אחוז: קולקטיב רגיל – הנחות עד 30 אחוז: היפר־קולקטיב, של 5,000 עד 10,000 כלי רכב – הנחות עד 35 אחוז: היפר־קולקטיב, של 10,000 כלי רכב ויותר – הנחה מכסימאלית של כ־38 אחוז.

על־מנת שחברת ביטוח תוכל לתת הנחת היפר־קולקטיב, חייבים להתמלא שלושת התנאים הבאים: מועד חידוש אחד, תשלום מראש של תעריף הביטוח לכל השנה ומעסיק אחד.

מאזן תדיראן יצביע על רווח של 2–3 מיליון ד'

את המחצית הראשונה של השנה סיימה החברה בהפסד של כ־9 מיליון דולר

מאת אורי גינוסר

חברת תדיראן תציג בקרוב לבורסה את מאזנה לשנת 1986 אשר יצביע על רווח ועוד של 2–3 מיליון דולר. בשבועות האחרונים נעשו בחברה מאמצים גדולים להציג מאזן חיובי ולו אף במספרים קטנים. בין השאר אף נפוצו שמועות על יפוי המאזן באמצעות תרגילים חשבונאיים, שמועות שנדחו על־ידי הנהלת החברה הנאחזת בנתונים הרישמיים. את המחצית הראשונה של השנה סיימה החברה בהפסד של כ־9 מיליון דולר.

תדיראן סיימה את שנת 1986 עם מחזור מכירות של 605 מיליון דולר לעומת מכירות של כ־580 מיליון בשנת 1985. אלא שהגידול במכירות הוא גידול בשוק המקומי בלבד ובעיקר של מוצרי יבוא שהחברה משווקת, בעוד שליצוא נרשמה ירידה של 10 מיליון דולר. (240 מיליון לעומת 250 מיליון דולר בשנה שעברה).

מתברר, כי יצוא החברה צומצם בעשרות מיליוני דולרים בארצות אירופה ודרום אמריקה ולעומת זאת גדל היצוא לארה"ב, דווקא בתקופה של שער דולר נמוך מ־105 מיליון דולר ל־146 מיליון. מדובר בהזמנות ארוכות טווח שהחברה לא יכלה לבטלן ולפיכך נאלצה למכור הזמנות שלמות במחירי הפסד, כדי לא לאבד שווקים.

בשנה הנוכחית צופים בתדיראן בעקבות רכישת אלישרא מחזור מכירות של 720 מיליון דולר, 275 מיליון מתוכם ליצוא. באשר לנתוני 1986, ברור, כי לדרג הזעום תהיה השפעה מכריעה על מאזנה של חברת האם "כור".

הסכם עובדי בניין מינהלת תדיראן מנותק מהסכמי השכר במשק

מאת אורי גינוסר

עובדי בניין המינהלה של חברת תדיראן חתמו בסוף השבוע שעבר על הסכם עבודה יחודי חדש אשר מנתק אותם בצורה תקדימית מכל הסכמי השכר הכלליים במשק.

על־פי ההסכם שנחתם לשלוש שנים ותכולתו מ־1.1.87 יוצמד שכר העובדים ב־95 אחוזים למדד (השכר יעודכן ארבע פעמים בשנה או בשעה שהמדד יעלה מעבר ל־6 אחוזים), מרכיב שכר היסוד בשכר הכולל יוגדל ויום העבודה יקוצר מ־9 ל־8.5 שעות. בתמורה הסכימו העובדים לוותר על 2 אחוזים משכרם, בוטלו כל הדרגות והסולמות הארציים ובמקומם ידורגו העובדים בדרוג חדש שתכננה החברה.

לגיבוש ההסכם הייתה שותפה מועצת פועלי קריית־אונו.

הצעה: לחייב בעלי מניות למכור חלק מאחזקותיהם

מאת יואב יצחק

דירקטוריון הבורסה ידון היום בהצעה לחייב בעלי מניות למכור חלק מאחזקותיהם – במגמה למנוע סיחרור בשוק המניות.

ההצעה שהועלתה על־ידי הנהלת הבורסה, נועדה למנוע מניפולציות בשוק המניות. מנהלי תיקים וספקולנטים ניצלו בחודשים האחרונים את המגמה החיובית בשוק, והעדר פיזור נאות במניות – הצליחו רבים מהם לגרום לעליות מחירים חדות בניירות ערך רבים. עתה מבקשת הבורסה לחייב בעלי ענין בחברות להפקיד חלק מאחזקותיהם בידי "עושה שוק", שיאזן בעת הצורך ביקושים, במגמה למנוע עליות סכניות ותחיה בשוק.

על־פי ההצעה, הבורסה תפעיל סנקציה כנגד בעלי ענין שיתנגדו להפקיד חלק ממניותיהם בידי "עושה שוק": המסחר במניות אלה יועבר למסחר הממוכן או למסחר של יום בשבוע בלבד.

קו אופ · קו אופ

מכרז 7/87

קו־אופ ת"א דן השרון רח' המצוות ישראל 13 גבעתיים, מיקוד 53583.

מס' סד.	מס' רישוי	שנת ייצור	סוג הרכב דגם	נפח מנוע סמ"ק	סוג הדלק	תוקף רישיון
.1	41-239-82	1982	קורטינה	1,600	בנזין	10.3.88
.2	17-772-81	1981	קורטינה	1,600	בנזין	3.5.87
.3	774-336	1973	פג'ו 404	1,600	בנזין	21.6.87

2. את הרכבים ניתן לראות בחניה במשרדי קו־אופ, ברחוב תפוצות ישראל 13 גבעתיים מיום א' 8 מרץ 87 עד תאריך 12 מרץ 87 כולל, משעה 08.00 עד שעה 12.00.
3. פרטים ניתן לקבל במקום מהח' קנטי יוסף.
4. את ההצעות יש להגיש בכתב עד תאריך 16.3.87 שעה 08.00 למשרדי קו־אופ בגבעתיים, קומה ג', לתיבת המכרזים בצירוף ערבות בנקאית או המחאה בנקאית בגובה 10% מערך ההצעה.
5. ההצעות יוגשו במעטפת סגורות מיוחדות הנמצאות בקו־אופ בגבעתיים קומה ג' אצל הח' אסתר כהן, הצעות מחיר לגבי הרדיו להגיש בנפרד.
6. העברת בעלות יש לבצע מיד עם קבלת הרכב וכל ההוצאות תחולנה על הקונה.
7. אין הקונה רשאי לתבוע כל תוספת או החלפת חלק מחלקי הרכב העומד למכירה לאחר שנמצא מתאים לדרישה.
8. אין אנו מתחייבים לקבל את ההצעה הגבוהה ביותר או כל הצעה שהיא.

מועדון מטיילי מעריב

ערב הרצאות מיוחד

יתקיים במוצ"ש 28.2.87, בבית ציוני אמריקה, רח' דניאל פריש 1, ת"א לקראת טיולינו לחו"ל:

20.00 – תורכיה ויוון

21.00 – מצרים

מרצה: אבנר גורן, ממדריכי "נאות הכיכר"

● במוצ"ש, 7.3.87, יתקיימו הרצאות על קניה ויוגוסלביה וערב מכירות גדול לקראת כל היעדים של פסח ואביב 87.

הקהל מוזמן · כניסה חופשית

THE JERUSALEM POST

Jungle warfare

● "כנפים ללביא" – הירש גודמן מעריך את יכולתו של המטוס להמריא מעל לקשיים
● "מי פוחד משרותי הבריאות בישראל?" – תחקיר של כתבי הג'רוזלם פוסט במערכת הבריאות החולה
● מפלגת העבודה – על מסלול חד סיטרי לבחירות מוקדמות? – הערכת מצב מאת שדה הוניג
● מאיר יערי ז"ל – מודר לכל אורך הדרך – מארק סגל מעלה רשמים מפגישות עם האיש

מחר, יום ו', בג'רוזלם פוסט

TOMORROW ... מחר ... TOMORROW

חדש!

נסים גרמה

המזוזה הקרוב ללבי

תקליט עם הרבה פלפל.

גם על גבי קלטות בכל חנויות התקליטים

המכון לפריון העבודה והייצור

למנהלי עבודה!!!

קורסים במסלול ערב בת"א

★ ניהול עבודה בייצור — 19/3/87

כ־16 חודשי לימוד פעמיים בשבוע

★ ראשי צוותים ומנהלי משמרות — 12/3/87

כ־5 חודשי לימוד פעמיים בשבוע

ועדת קבלה לקורסים הנ"ל תתקיים ב־3/3

פרטים והרשמה: ביה"ס לניהול עבודה רח' סולד 4 ת"א, טל' 89-70-430255, 03-210596

הוועדה המקומית לתכנון ולבניה תל־אביב־יפו

חוק התכנון והבניה תשכ"ה–1965

הודעה בהתאם לסעיף 149

אורט ישראל · המערכת ללימודי מבוגרים · משרד העבודה והרווחה

למד במוסד צבורי מוכר

"תכנות מחשבים"

שפות הלימוד: בייסיק, קובול ופורטרן.

אזור המרכז · אזור הצפון

הופיעה קלטת

האריות

המוסיקה של היום בלהיטים של אז

CARA MIA ● OH CAROL ● MY LITTLE ONE ● THE HOUSE OF THE RISING SUN ● TUTTI FRUTTI ● LONG TALL SALLY ● OH DARLING ● CALIFORNIA DREAMING ● PRETTY WOMAN ● SLOW DOWN ● I'M DOWN ● ONE NIGHT ● SPEEDY GONSALES

להשיג בכל חנויות התקליטים

הד ארצי

הנהג, עשה לך מנהג קבע – קח עמך חייל לדרך

שידורי מלודיה לוקסמבורג

יום חמישי, 26.2.87

לקליטת תוכניות מאירופה

פנורמה

דוקטי 87

650–350 סמ"ק

האופנוע הטוב ביותר בעולם

בקרוב!

תקליט חדש של

בועז שרעבי

הד ארצי

חיוב הברוקרים להגדיל הונם יאלצם להתאחד

מאת יואב יצחק

ה„נוסחה" החדשה שמגבשת עתה הבורסה, לקביעת שיעור ההון העצמי של כל חבר בורסה, עלולה להקשות על חברות ברוקרים פרטיות ולאלץ חלק מהן להתאחד.

נודע, כי בוועדת החברות של הבורסה שהתכנסה ביום א', התגבשה „נוסחה", על־פיה ייקבע ההון העצמי של חבר בורסה – בהתאם לפעילותו בבורסה. שיעור ההון העצמי המינימלי של כל אחד מהחברים, יקבע על־פי מספר הלקוחות של החבר, היקף האשראי שהוא מעניק ללקוחותיו, פעילותו עבור ה„נוסטרו" (חשבון עצמי) וגורמים נוספים. חבר בורסה יידרש להגדיל באופן אוטומטי את הונו העצמי, במקביל להגברת פעילותו או פעילות לקוחותיו דרכו.

כיום דורשת הבורסה מחבריה להחזיק הון עצמי בסך של 250 אלף ש"ח בלבד. מבחינה זו אין כיום הבדל בין בנק גדול לבין ברוקר פרטי קטן. לפני יותר משנה התקיים בבורסה דיון, ובו נתקבלה החלטה להמליץ על הגדלת ההון העצמי בסכום ניכר. בערכים מתואמים צריך עתה לעמוד ההון העצמי של כל חברת ברוקרים – על פי אותה המלצה – על כ־900 אלף ש"ח לפחות. אולם החלטה זו לא יושמה עד כה, כאמור, לנוכח הדיונים הנמשכים בעניין.

בבורסה סבורים, כי חלק מחברות הברוקרים הפרטיות לא יוכלו להשיג את ההון העצמי שיידרש – על פי ה„נוסחה" שתוצע. בקרב חברות הברוקרים הפרטיות קיימת תרעומת על ה„נוסחה" המוצעת, שתאלץ לדבריהם חלק מהם לבצע איחוד, כדי לעמוד בדרישות החדשות מחברי הבורסה. אחד מחברי הבורסה אף אמר, כי הדבר יבטיח את הרוב שיש לבנקים בקרב חברי הבורסה – הנהנים מגיבוי פיננסי רחב.

שערי מטבע חוץ ליום 25.2.87

המטבע	השינוי בשקלים	בנקנוטים לאומי קניה	בנקנוטים לאומי מכירה	בנקנוטים הפועלים קניה	בנקנוטים הפועלים מכירה	בנקנוטים דיסקונט קניה	בנקנוטים דיסקונט מכירה	העברות והמחאות לאומי קניה	העברות והמחאות לאומי מכירה	העברות והמחאות הפועלים קניה	העברות והמחאות הפועלים מכירה	העברות והמחאות דיסקונט קניה	העברות והמחאות דיסקונט מכירה	שער יציג
1 דולר ארה"ב	—	1.57	1.64	1.57	1.64	1.57	1.64	1.6065	1.6265	1.6060	1.6260	1.6085	1.6287	1.6168
1 מרק גרמני	+0.01	0.86	0.90	0.87	0.91	0.86	0.91	0.8791	0.8900	0.8808	0.8918	0.8818	0.8929	0.8843
1 לירה שטרלינג	—	2.41	2.52	2.43	2.54	2.43	2.55	2.4740	2.5048	2.4727	2.5036	2.4791	2.5103	2.4890
1 פרנק צרפתי	—	0.25	0.27	0.25	0.27	0.26	0.27	0.2646	0.2679	0.2640	0.2673	0.2645	0.2678	0.2661
100 ין יפני	—	1.02	1.07	1.03	1.08	1.08	1.08	1.0459	1.0589	1.0466	1.0596	1.0478	1.0610	1.0524
1 גולדן הולנדי	+0.01	0.76	0.80	0.76	0.80	0.76	0.80	0.7802	0.7899	0.7798	0.7895	0.7800	0.7898	0.7842
1 פרנק שווייצרי	—	1.02	1.06	1.02	1.07	1.02	1.07	1.0425	1.0555	1.0422	1.0552	1.0434	1.0565	1.0492
1 כתר שוודי	—	0.24	0.25	0.24	0.26	0.24	0.26	0.2482	0.2513	0.2480	0.2511	0.2485	0.2516	0.2497
1 כתר נורווגי	—	0.22	0.23	0.22	0.24	0.22	0.24	0.2288	0.2316	0.2289	0.2317	0.2289	0.2318	0.2304
1 כתר דני	—	0.23	0.24	0.23	0.24	0.22	0.24	0.2333	0.2362	0.2334	0.2365	0.2337	0.2366	0.2351
1 מרק פיני	—	0.35	0.36	0.34	0.36	0.34	0.36	0.3542	0.3587	0.3541	0.3585	0.3545	0.3590	0.3565
1 דולר קנדי	—	1.18	1.23	1.19	1.24	1.18	1.24	1.2079	1.2229	1.2077	1.2228	1.2084	1.2236	1.2160
1 דולר אוסטרלי	+0.01	1.00	1.10	1.04	1.12	1.05	1.13	1.0828	1.0963	1.0819	1.0954	1.0828	1.0964	1.0893
1 רנד דרא"פ	—	0.50	0.60	0.53	0.78	0.49	0.69	0.7727	0.7823	0.7729	0.7825	0.7752	0.7850	0.7781
10 פרנק בלגי	—	0.41	0.43	0.41	0.44	0.41	0.43	0.4250	0.4303	0.4257	0.4310	0.4210	0.4263	0.4278
10 שילינג אוסטרי	+0.01	1.22	1.28	1.23	1.29	1.23	1.29	1.2514	1.2670	1.2510	1.2666	1.2536	1.2694	1.2585
1000 לירה איטלקית	+0.01	1.21	1.27	1.21	1.29	1.21	1.29	1.2391	1.2545	1.2392	1.2546	1.2410	1.2567	1.2461
1 דינר ירדני	—	4.50	4.78	4.38	4.66	4.44	4.70	—	—	—	—	—	—	4.6726
10 לי"מ לבנונית	—	—	—	0.12	0.15	0.12	0.17	—	—	—	—	—	—	0.1406
1 לירה מצרית	—	0.78	0.82	0.78	0.85	0.75	0.82	—	—	—	—	—	—	0.8345

סל: 1.6776 (+0.0036) דולר יציג: 1.6168 דולר נוספים: 1.90 דולר שחור: 1.59–1.58

סוחרי הבורסה והמקורבים קלטו ההיצעים במניות אותן מכרו רק ביום המסחר הקודם

אשנב לבורסה

הציבור פדה קרנות בסכום של 15 מיליון דולר ★ בנק ישראל קלט היצעים בבנקאיות ללא שינוי בשער ★ סוחרי הבורסה: הציבור שנבהל רגיל לקנות ביוקר ולמכור בזול

מאת יואב יצחק

העצבנות בבורסה שככה. היצעים שהופיעו למניות התעשיות ולבנקאיות שבחמדי נתמפו במהירות ללא שינוי בשער. למרבה האירוניה, המתיחות הפוליטיות בין המערך לליכוד, שהשפיעה ביום המסחר הקודם על הפעילות בבורסה – לא השפיעה אתמול על פעילות סוחרי הבורסה.

הזעזוע שפקד ביום המסחר הקודם את הבורסה – בעקבות של החששות מפני קריסת ממשלת האחדות, ותביעת הענק כנגד חברת הפניקס ובעליה (דוד ויוסף חכמי) – נבלם אתמול. באגרות החוב היתה פעילות דלה יחסית, תוך תנודות שערים של כ־1% בלבד.

העצבנות שהיתה בשוק המניות ביום ג', נמשכה. כבר בשעות הצהריים המוקדמות התברר, כי הציבור לא נתפס לפאניקה, כפי שציפו רבים ממנהלי הקרנות. משקיעים פרטיים ומנהלי תיקים גדולים, פדו אתמול קרנות מניות בסכום של כ־15 מיליון דולר בלבד, סכום קטן בהרבה מהערכות ספקטיות של חלק מהסוחרים. אולם למרות הפידיון הקטן יחסית, מנהלי הקרנות נקטו באמצעי זהירות: במקום לפרות את יחידות ההשתתפות בהיקף האמור (15 מיליון דולר) מהאמצעים הגדולים העומדים לרשותם, העדיפו מנהלי הקרנות לממן את מרבית הפידיונות, ממכירת מניות בנקאיות. ואכן, למניות הבנקאיות הופיעו אתמול היצעים בסכום של כ־9 מיליון דולר. אולם עם פתיחת המסחר בבנקאיות הופתעו הסוחרים מהתנהגות בנק ישראל: להפתעת הסוחרים, קלט נציג בנק ישראל את מרבית ההיצעים שהופנו לבנקאיות, ללא שינוי בשער. די היה בכך כדי לשפר באופן מהותי את האווירה בבורסה.

הפעילות בשוק המניות היתאפיינה אתמול במגמה של היצעים. עם פתיחת ה„לידר" התברר, כי היצעים גדולים נרשמו רק לחלק מצומצם ביותר מהמניות, כדוגמת הבינלאומי ופ.י.בי. למרביתן הופיעו עודפי היצע קטנים מהחשוש, ולמקצתן אף הופיעו ביקושים בהיקף בינוני. לפני פתיחת המסחר במניות כבר דיווחו אמצעי התקשורת האלקטרוניים על מאמצים מצד חלק משרי הממשלה להרפיית המתיחות בין מרכיבי הקואליציה.

„הסוחרים ניבנים ממשברים"

ככל שנמשך המסחר, השתפרה האווירה, ומספר רב יותר של סוחרים ביקשו לקלוט את עודפי ההיצע. גם מנהלי תיקים ומקורבים שמכרו מניות עוד ביום ג' ללא הבחנה – עמדו אתמול בקשר טלפוני עם המבצעים בבורסה (ורובם הם עוברים) והורו להם לרכוש מניות כמעט מכל הבא ליד. מורת הרוח שהפגינו הסוחרים ביום המסחר הקודם, היתהפכה באורח „פלא", והמוכרים בכוח הפכו לקונים פוטנציאליים. אחד מסוחרי הבורסה הוותיקים אמר בציניות, כי דווקא הפעולות ההפוכות של מנהלי התיקים, מקורבי השוק והציבור הרחב – היא שמאפשרת לסוחרים הגדולים להפיק רווחים קלים ומהירים. הוא הוסיף, כי „הסוחרים הגדולים ניבנים מהמשברים: פעם זה השעון של פרס, פעם מוכרים מניות בגלל תידרוך קלוש כאילו הממשלה עומדת על סף קריסה ופעם בגלל הצהרות על כוונה לסגות את הבורסה. בכל המקרים, הציבור קונה את הסחורה בזול ומוכר את אותה סחורה ביוקר. המשקיע הנאיבי, שאינו פועל מתוך שיקולים ענייניים – לעולם יפסיד בבורסה".

בבורסה הלינו אתמול, על התבטאויות של מנכ"ל ניירות ערך והשקעות, בתום אשל, שאמר לנציגי אמצעי התקשורת כי רמת המחירים בשוק גבוהה. בהקשר זאת הזכירו הסוחרים, כי מנהלי ניירות ערך והשקעות „לא קראו בחודשים האחרונים את השוק, ולפיכך, קל לו (לבתום אשל י.י.) להתבטא כנגד השוק". סוחרי בורסה עימם שוחחתי לאחר המסחר הלינו גם על התבטאויותיו של מנכ"ל הבורסה, יוסף ניצני, שהתראיין אתמול ברדיו, וקבע כי רמת המחירים גבוהה. היו בינהם ששאלו האם מתפקידו של מנכ"ל הבורסה לשמש כיועץ השקעות או לדאוג למסחר תקין בבורסה.

עוצמת הבורסה בלטה בעיקר במספר ניירות ערך המתוות את בסיס השוק. למניות כלל-תעשיות הופיע היצע בסך של 9,431 ש"ח ע"נ, שאוזן במהירות ללא שינוי בשער, תוך מחזור גדול בהרבה בסך 41.2 אלף ש"ח ע"נ. למניות דיסקונט השקעות הופיע ביקוש קטן ביותר (52 ש"ח ע"נ) שאוזן ללא שינוי בשער תוך מחזור בסך 8,602 ש"ח ע"נ. בשני ניירות ערך אלה, ובניירות ערך נוספים, כדוגמת אי.די.בי. פיתוח (+2.1%), מפעלי נייר (ב"ש) ודלק (+0.1%), הוזרמו ב„לידר" ביקושים שקיזזו חלק גדול מההיצעים שהוזרמו מנגד.

בניגוד למגמה בשוק, הופיעו ביקושים גדולים יחסית לחלק מהמניות. מניות הסנה ריכזו עודף ביקוש גדול בסך 125 אלף ש"ח ע"נ, שאוזן לאחר עלייה של 6.6% במחזור בסך 67.7 אלף ש"ח. הביקוש הגדול הוזרם בתגובה להודעת החברה, על גידול-ציבור בעסקיה.

למניות פועלים השקעות (+5%) הופיע ביקוש בסך 2,027 ש"ח ע"נ, כפי הנראה בתגובה לירידות התלולות שהיו בהן בימי המסחר הקודמים. מניות טמפו 1 עלו ב־10%, לאחר שביום המסחר הקודם נקלטו ההיצעים בהם (בירידה של 10%) על ידי „הראון את לביא". מישבאול עלו ב־10.1%, זאת לאחר השחיקה שהיתה בהן מאז שהודיעה את פידוי גיוס ההון בבורסה. מניות אי.פי. עלו ב־5.3% וכיתובי האמציה עלו ב־12.8%, על רקע שמועות חזקות שנפוצו בבורסה, כאילו החברה תציג בקרוב דו"חות כספיים שיצביעו על רווח מתואם בסך יותר מ־1.5 מיליון דולר. שמועות אלה לא אושרו.

הידיעה שפירסמה חברת נפטא על הימצאות סימנים לנפט בקידוח „כוכב 29", גרמה גם אתמול לעליות מחירים במניות הנפט הנסחרות בבורסה, וזאת עוד לפני שנמצא נפט בכמות מסחרית: מניות נפטא עלו ב־7.1%, מניות דלקנפט עלו ב־4.6% וה.ג.ג.1 עלו ב־2.7%.

טלוויזיה

בודקים פרשת מתן רשיון ליבוא „מיני תחנות טלוויזיה פירטיות"

משרד התעשיה והמסחר בודק פרשת מתן רשיון ליבוא „מיני תחנות טלוויזיה פירטיות".

מדובר ביבוא מכשירי אלחוט, המאפשרים להתחבר לרשתות טלוויזיה ולקיים מעין תחנה פירטית בזעיר אנפין, במרחקים קטנים. הרשיונות ליבוא מכשירים אלה ניתנו בלי אישור משרד התקשורת, כפי שהתקנות מחייבות. הבדיקה נערכת על־פי תלונה של משרד התקשורת. המכשירים הללו מיוצרים בטייוואן והם אסורים ליבוא באירופה ובארה"ב.

מנהל מחלקת האלקטרוניקה במשרד התעשיה והמסחר, מרדכי אביאור, הורה לבדוק כיצד הוצא הרשיון בלי אישור משרד התקשורת. הרשיון ניתן על־ידי פקיד במחלקה בתל־אביב ובודקים אם זו היתה טעות אנוש או מעבר לכך.

תעשיה

„טמפו בירה" תייבא 80 מיליון בקבוקי זכוכית בהיקף של 5.6 מיליון דולר

חברת „טמפו בירה" תייבא בקרוב לארץ 80 מיליון בקבוקי זכוכית חומים ולבנים בהיקף כספי של 5.6 מיליון דולר, זאת בעקבות אישור יבוא שקיבלה ממשרד התעשיה והמסחר בעקבות המחסור הגדול בבקבוקים בארץ.

מנכ"ל החברה משה בורנשטיין מעריך, כי עד חודשי הקיץ תאלץ החברה לייבא 25 מיליון בקבוקים נוספים. לדבריו, בתקופת הקיץ ילך המצב ויחמיר אלא אם כן יימצא פתרון להגדלת כושר היצור של מפעל פניציה. או שתנתן אפשרות ליבוא בקבוקים גדול. כיום מקבלים מפעלי המשקאות בכל פעם אישור חד פעמי ליבוא כמות מוגבלת של בקבוקים.

אורי גינוסר

שני קיבוצים קיבלו מוועדת התעשיה בתק"ם אישור לייצר אותו מוצר

איגוד התעשיה הקיבוצית ועדת התעשיה בתק"ם אישרה לשני קיבוצים לייצר את אותו מוצר – יריעות פלסטיק מיוחדות. הדבר גורם למתיחות רבה בין שני הקיבוצים המעורבים.

בימים אלה מוקם בקיבוץ גבים, שבאיזור אשקלון, מפעל ליריעות פלסטיק, שיסולים לשמש להיתולים חד־פעמיים, אריזה, ייצור סדינים לבתי־חולים, כפפות רפואיות ושימושים היגייניים נוספים. הקיבוץ השקיע שלושה מיליון דולר. הכוונה לייצר 3000 טון יריעות פלסטיק כבר בשלב הראשון.

לתדהמתם של אנשי גבים התברר, כי מפעל הפלסטיק של קיבוץ גניגר, שבאיזור עפולה, החל לייצר מוצר זהה לגמרי.

גיל יודילוביץ'

הכנסה

11 אחוזים מהשכירים משתכרים בגובה הכנסת המינימום

11 אחוזים מהשכירים במשק משתכרים בגובה הכנסת המינימום ואף פחות מכך – מודיעה יו"ר המחלקה לעובדות השכירות בהסתדרות, עליזה תמיר.

לדבריה, ממחקר של הביטוח הלאומי מתברר, כי רק כ־30 אחוז מהזכאים להשלמת הכנסה ממשים את זכאותם זאת, למרות צו ההרחבה החל על הסכם הכנסת מינימום.

גב' תמיר סבורה כי יש לחוקק חוק שכר מינימום שיסייע לעובדים רבים לתבוע את זכאותם לשכר מינימום.

עליזה תמיר אמרה את הדברים בפני עובדי המערך הקהילתי של נעמ"ת בקציר.

אלי רונן

בורסה

אושר בקריאה טרומית בכנסת להטיל על חברות הסוחרות בבורסה לפרסם שכר מנהליהן

הכנסת אישרה אתמול בקריאה טרומית הצעת חוק פרטית של ח"כ חיים רמון הבאה להטיל חובה על חברות שמניותיהן נסחרות בבורסה, לפרסם באופן שוטף את שכר מנהליהן.

רמון טען, כי נסיון להעביר תקנה שכזו ברשות לניירות ערך לא הצליח בשל התנגדות נציגי האוצר, ועל כן הוא מעלה אותה כהצעת חוק בכנסת. הוא אמר, כי מנהלי חברות רבים מנצלים את הפרצות הקיימות בחוק כדי לקבל שכר וטובות הנאה מרובות מן החברות שהם עומדים בראשן, ללא ידיעה ופיקוח של בעלי המניות והציבור הרחב.

גבי קסלר

מושבים

האיגודים הקואופרטיביים בגרמניה נתבקשו לסייע למושבים

האיגודים הקואופרטיביים בגרמניה, בעלי בנק בעל מחזור שנתי של 400 מיליארד דולר, נתבקשו על־ידי מזכיר תנועת המושבים, בדליה גל, לסייע במימון הקמת מפעלי תעשיה במושבים, כדי להתגבר על המשבר הפוקד מושבים רבים בארץ.

משלחת של האיגודים הקואופרטיביים בגרמניה, שהוזמנה על־ידי תנועת המושבים, תגיע לביקור בארץ בחודש אפריל. המשלחת תבחן אפשרות להקים מפעלי תעשיה אזוריים למושבים.

מרדכי אלקן

הודעות הבורסה

טבע – הודיעה כי מכרה את אחזקתה בחברת פרומדיקו בע"מ, למשקיעים זרים, תמורת 4 מיליון דולר. עלותה בספרי קבוצת טבע ליום המכירה עומד על 2.2 מיליון דולר.

★ אקרשטיין – נחתם חוזה סופי לרכישת קוי הייצור של רעפי גרין בסכום כולל של 380 אלף דולר.

★ תדאה – החברה אישרה ידיעה ב„מעריב" כי היא בודקת גיוס הון בבורסה.

★ אלומית – הרווח (נטו) לשנת העסקים שהסתיימה בדצמבר, הסתכם ב־342 אלף ש"ח, לעומת הפסד בסך 861 אלף ש"ח בשנת 1985.

★ תדיראן – הודיעה על כוונה לפנות בהצעת רכש ל־1.5 מיליון „יחידות מו"פ 1985", המוחזקות בידי

בניה

מחריף המחסור במלט – פגע בעיקר בחברות הבניה הקטנות

המחסור במלט בשוק הנמשך זה ימים אחדים, פגע בחלק מחברות הבניה, בעיקר בחברות הקטנות, שברשותן היה מלאי קטן של מלט.

אצל החברות האחרות הולך ואוזל מלאי המלט, דבר העלול לגרום בקרוב לשיבושים בעבודות הבניה.

המחסור במלט נוצר בגלל תקלה טכנית במפעל יצור המלט של חברת נשר ברמלה. תיקון התקלה צפוי להמשך עוד כמה שבועות.

מרדכי אלקן

נמשך המחסור בערבויות בנקאיות

המשך המחסור בערבויות בנקאיות נובע מניצול מלא של נפח הערבויות המותר לבנקים. מצב זה מקשה על חברות לגיים כספים בערבויות אלה בשוק האשראי האפור ומצמצם אפשרויות גיוס ההון העומדים לרשותם, שכן חלק מספקי הכספים אינם נותנים אשראי ללא ערבויות בנקאיות.

מנכ"ל מ.ב.מ., שלמה שריר, המתמחה בעיסקי אשראי, מסר, כי הריבית השיקלית בערבויות בנקאית היא 3.25 אחוזים בממוצע לחודש ובערבות חברה גדולה הריבית מגיעה ל־3.8 אחוזים בממוצע לחודש, ואילו בניכיון שיקים הריבית מגיעה ל־6.5–7 אחוזים לחודש מראש.

באשראי הדולר בערבויות בנקאיות הריבית היא 14–15 אחוז לשנה ובבטחונות טובים אחרים הריבית מגיעה ל־16–17 אחוז לשנה. שריר הוסיף, כי באשראי צמוד למדד יש היצע גדול ובבטחונות טובים הריבית מגיעה ל־7–8 אחוזים לחודש, בברירת הצמדה שקל/דולר בבטחונות טובים הריבית השקלית היא 3.1 אחוזים בממוצע לחודש והריבית הדולרית היא 9 אחוזים בממוצע לשנה, הגבוה מבין שניהם.

ביקוש והיצע באשראי חוץ־בנקאי (שוק אפור)

ביקוש/היצע	סוג הצמדה	סכום באלפים	תקופה	ריבית* ב־%	בטחונות	הערות
היצע	מרק	עד $ 300	6 חודשים	9 לשנה	ערבות בנקאית	
היצע	דולר	עד $ 1,000	6 חודשים	14 לשנה	ערבות בנקאית	אחד הבנקים הגדולים
ביקוש	שקל	$ 100	6 חודשים	2.4 לחודש	ערבות קונצרן קיבוצי	
ביקוש	דולר	$ 300	6 חודשים	15 לשנה	ערבות חב' להשקעות של בנק	
היצע	דולר	מ־100 $	שנתיים	15 לשנה	ערבות בנקאית	

* הריבית נומינלית.
עסקות אלו לקוחות ממאגר המידע של חב' „מ.ב.מ. מידע כלכלי ממוחשב בע"מ", כשרות מיוחד לקוראי „מעריב", המאגר כולל גם נתונים פיננסיים בשוק ההון הישראלי ומסופק לרשת מנויי אלנט.
העסקות הנ"ל מייצגות את המצב בשוק האשראי החוץ־בנקאי, שכן עסקות אלו הינן אמיתיות ולביצוע מיידי.

שנת מס חדשה

1 בינואר – 31 בדצמבר

נציבות מס הכנסה ומס רכוש מודיעה:

משלוח טפסי דו"ח על ההכנסות ליחיד לשנת המס 1986

(טופס 1301)

1. בימים אלה נשלחים טפסי הדו"ח ליחיד לשנת המס 1986 לציבור העצמאים והשכירים.
2. נישום שלא יקבל את הטופס לביתו עד 10.3.87 – יוכל לקבלו בכל אחד ממשרדי השומה של אגף מס הכנסה.
3. לטפסי הדו"ח מצורפת אגרת נציב מס הכנסה ובה דברי הסבר מקוצרים למילוי הדו"ח.
4. חוברת „דע את זכויותיך וחובותיך" – מדריך למילוי טופס דין וחשבון של יחיד על ההכנסה בשנת המס 1986 נמצאת עתה בשלבים הסופיים של ההכנה. על אופן ומועד הפצתה – תפורסם הודעה מיוחדת בעתונות.
5. לשכות הייעוץ וההדרכה למילוי הדו"ח השנתי תפתחנה בכל רחבי הארץ החל ב־1.4.87; פרטים על כתובות הלשכות ושעות פתיחתן – נפרסם בעתונות ובמשרדי השומה סמוך למועד הפתיחה.

שנת המס 1986 הסתיימה ב־31.12.86

הרבנות הראשית לישראל
מחלקת הכשרות הארצית

הודעה לציבור / להסיר מכשול

הרבנות הראשית לישראל מודיעה לציבור הרחב, כי בעקבות ידיעות שהגיעו אלינו כי הטחול המיובא מארה"ב ע"י היבואן שהחל להופיע וכתוב עליו „גלאט כשר" אינו מנוקר ואינו באישור הרבנות הראשית לישראל. מעולם לא אישרה הרבנות הראשית לייבא טחול מחו"ל מכיוון שיש בו בעיות רבות של חלב לפיכך:
א. אין לקנות טחול המיובא מחו"ל.
ב. כל מי שהשתמש בטחול המיובא מחו"ל ישאל רב כיצד לנהוג בכלים.

הרב רחמים לוי
ראש מחלקת הכשרות הארצית

הופיע במהדורה חדשה

הספר

קישוטי מזון

מאת: טובה ארץ

ספר שכולו יופי ודוק; מדריך לגישה חדשנית בנושא הארוחה

בקש עוד היום בחנויות ובספרית מעריב
תל־אביב: דרך פ"ת 72א'
חיפה: בן־יהודה 29
באר־שבע: קק"ל 90

„ספרים מבית טוב" – ספרית מעריב

هكذا من الأصل

שערי המניות

בנקים מסחריים

המניה	השער אתמול	המחזור בסיוה ק"נ	השינוי הזוטי בנקודות	השינוי הזוטי באחוזים	הצעה/ביקוש
א.ב.ב. ש	24400	33.0	+300	+1.2	+25.0
המגוון 0.1	1665	4137			+353
המגוון א 0.5	950	752	-49	-4.9	-2049
המגוון אופ 2	1340	2191	+70	+5.5	+3552
כללי לא בסחר	23900	99.0	+401	+1.7	+90.0
בנק צפ' אמריק 1.	— הפסקת מסחר —				
בנק צפ' אמריק 5.	— הפסקת מסחר —				
הבינלאומי 5.0	4800	8616			-10219
פ.ע.ב.י 0.5	6080	5999			-4954
הפועלים סבב	95501	1.0	+501	+5	+6.4
הפועלים ש	60190	5922			-4719
הפועלים ס	60130	616			-536
כללי א 1.0	153700	187			-179
כללי שה 7	7390		-50	-7	-30.0
כלל מזוק 100.0	38200	8739			-8880
כלל שה 11	14450	237	-151	-1.0	-187
מיסד ומד 1.0	50700				+10.0
מיסד ומד 5.0	26300				

בנקים בהסדר ההצמדה

המניה	השער אתמול	המחזור בסיוה ק"נ	השינוי הזוטי בנקודות	השינוי הזוטי באחוזים	הצעה/ביקוש
אדירי ר.ק 100.0	88800	3776	-100	-1	-3585
אדירי ב 100.0	88300	1.0			
אדירי בב א 2.0	547300				
אמד ושה	65850	482			-467
דיסקונט ב	113400	102	-300	-3	-182
דיסקונט א	112850	2779			-2836
דיסקונט שה ב	13200	4.8			+146
המזרחי ש	36400	6342			-6032
המזרחי ב	36400	371			-96.0
המזרחי שה 9	16760	10.8	-240	-1.4	-52.0

בנקים למשכנתאות

המניה	השער אתמול	המחזור בסיוה ק"נ	השינוי הזוטי בנקודות	השינוי הזוטי באחוזים	הצעה/ביקוש
אדנים 0.1	31595	28.0	-1660	-5.0	-17.0
לאומי משכנתא ש	9900	835			-840
לאומי משכנתא ס	9585	154			+5.0
כרמל ש	5510	114	-290	-5.0	-166
כרמל שה 1	3850	500			-530
בנין ב 5.0	10555	42.7	-521	-4.7	-108
פת משכ ש	4370	1300	+170	+4.1	+656
משכן ב ש	3937	2135			-350
טפחות 0.1	16180	70.0			-146
טפחות מבנק ש	21800	15.0			-28.0
טפחות ר.ג ש	22600	57.0	+1000	+4.6	+82.0
טפחות שה 1	9690				
טפחות שה 2	4971	294			-294
יסוד 1.0	1950	177	+50	+2.6	+196
יסוד 5.0	1100	1586	+30	+2.8	+1680
טירה 1.0	8279	60.0	-1		-169

מוסדות מימון עפניים

חברות ביטוח

משחר

שרותים

מלונות ושרותי תיירות

מחשבים ושרותי מחשב

נדל"ן בינוי ופיתוח

הקלאות

מזון וטבק

טקסטיל והלבשה

מתכת ומוצריה

אלקטרוניקה ואפטיקה

מוצרי בניה

מוצרים כימיים, גומי ופלסטיק

עץ ומוצריו, נייר ודפוס

תעשיות שונות

השקעות תעשיה

חברות השקעה

מחקר ופיתוח

חיפושי נפט

מניות הנסחרות במט"ח

המניה	השער אתמול	המחזור	הצעה/ביקוש
גזית ס	226		-749

מחזורי המסחר בשוק המניות — שם ענף	המחזור באלפי ש"ח	המניות הפעילות ביותר לפי ענפים — שם נייר הערך	התמורה בספית	שינוי ב-%
בנקים מסחריים	17,866.2	הפועלים	3,564.5	–
בנקים למשכנתאות	343.3	משכן ב'	84.0	–
מוסדות מימון עפניים	246.1	שלטון א'	64.1	–
חברות וסוכנויות ביטוח	855.1	הסנה	274.4	+ 6.6
מסחר ושרותים	2,150.1	כלל סחר	346.4	–
נדל"ן, בינוי ופיתוח	3,477.5	נכסים ובנין	242.3	–
חברות תעשיה	9,047.2	כלל תעשיות	1,172.0	1–
השקעה ואחזקות	3,491.2	כלל ישראל 10	897.4	–
חיפושי נפט	537.6	נפטא	179.5	+7.1
מניות הנסחרות במט"ח	–	גזית ס	–	–

	מ. חופשיות	ב. בהסדר	אג"ח	מק"מ
מחזורי מסחר	21,049.2	16,965.1	6,335.1	2,446.5

שערי איגרות חוב

קרנות נאמנות

נכון ליום 25.2.87

הקרן	מחיר היחידה	מחיר הפדיון	השינוי בנקודות	השינוי באחוזים
אב	5349.75	5333.65	8.46	0.15
אבוקה	506.65	496.81	2.37	0.47
אביב	–	–	–	–
אגוז	233.12	228.61	-0.80	-0.34
אדיר	1547.28	1516.69	1.41	0.09
אדם	2637.32	2586.91	0.29	0.01
אופיר	1807.93	1794.66	-0.68	-0.03
אור	409.80	401.24	-0.10	-0.02
אורלי	252.09	250.25	-0.10	-0.03
אורין	152.26	149.20	-0.06	-0.04
אורן	757.86	743.25	0.65	0.08
אייל	3671.24	3600.09	-7.38	-0.20
איילת	–	–	–	–
אירים	5044.68	5022.22	5.53	0.11
איתן	701.49	687.31	-0.12	-0.01
אלון	561.61	550.04	-1.55	-0.28
אלמוג	667.36	654.32	9.01	1.39
ארז	703.02	689.52	2.97	0.43
אש	175.05	174.21	0.80	0.46
אשל	178.79	175.32	-0.41	-0.23
אתגר	222.15	220.03	0.17	0.07
בדולח	2606.04	2557.30	0.29	0.01
ברוש	521.68	511.71	0.83	0.16
ברק	529.23	518.71	0.39	0.07
ברקת	828.22	811.99	-0.02	-0.00
גביש	1430.93	1421.14	0.28	0.01
גבע	1018.84	1004.02	0.09	0.00
גורן	721.56	707.75	0.72	0.10
גיא	9260.20	9122.88	-4.44	-0.04
גיל	3108.94	3050.56	0.13	0.00
גלית	589.69	582.74	0.43	0.07
דובדבן	401.27	397.49	0.07	0.01
דוכיפת	713.04	699.40	1.01	0.14
דולב	214.32	209.81	-0.65	-0.30
דורון	1437.95	1411.09	0.03	0.00
דותן	246.51	241.72	0.29	0.12
דליה	518.31	508.84	2.85	0.56
דקל	429.76	421.36	1.09	0.25
דרור	415.93	408.40	1.07	0.26
הדס	411.72	407.86	3.57	0.88
הדר	495.74	486.63	2.12	0.43
הגבית	2735.50	2678.46	1.56	0.05
זוהר	19429.04	19144.57	0.02	0.00
זיו	17823.91	17563.46	11.95	0.06
זמיר	1065.30	1044.97	6.34	0.61
חוחית	142.91	139.75	0.04	0.02
חלילית	127.75	127.19	-0.23	-0.18
חלמיש	640.66	628.14	0.59	0.09
חץ	132.87	132.60	0.15	0.11
טופז	1302.31	1272.64	1.94	0.15
טל	5419.48	5350.84	26.22	0.49
יובל	816.87	801.29	0.73	0.09
יהלום	2387.22	2342.38	2.15	0.09
יסודות	420.99	417.09	–	–
יערה	601.20	646.84	-0.37	-0.05
כוכב	1217.72	1194.25	4.72	0.39
כחל	128.48	125.94	0.01	0.00
כלנית	572.05	561.43	6.08	1.09
כספית	699.81	692.82	2.39	0.34
כרמל	143.98	141.16	0.29	0.20
כתר	1101.43	1080.56	1.49	0.13
לוטם	4456.24	4371.92	-0.68	-0.01
למשקיע	111589.08	109533.83	–	–
לפיד	418.90	410.77	0.35	0.08
לקט	1706.01	1671.44	-0.29	-0.01
לשם	985.24	966.53	-0.86	-0.08
מבחר	1209.71	1186.61	0.42	0.03
מבטח	3471.07	3440.00	1.59	0.04
מגד	225.54	222.31	0.72	0.32
מגוון	3414.71	3382.74	-0.08	-0.00
מגל	739.04	734.44	0.52	0.07
מור	1959.99	1933.13	11.24	0.58
מורן	936.64	928.44	3.28	0.35
מטח	26757.73	26264.25	–	–
מיתר	906.83	888.96	0.34	0.03
מנוף	4321.80	4241.31	4.37	0.10
מעיין	752.12	737.93	0.16	0.02
מקשה	1012.34	993.06	-0.64	-0.06
מרגלית	1400.54	1373.63	-3.84	-0.27
מרווח	112.44	112.06	-0.01	-0.00
מרום	1178.45	1155.81	-0.12	-0.01
נגנה	26788.09	26397.23	59.84	0.22
נופר	1008.60	990.22	4.94	0.50
נטע	509.69	500.08	1.06	0.21
נילי	6658.48	6563.99	21.87	0.33
סביון	602.57	591.19	4.25	0.72
סגולה	130.89	128.31	-0.03	-0.02
סלע	990.56	971.56	-0.63	-0.06
סנונית	710.55	696.80	-0.36	-0.05
סער	814.60	799.40	2.01	0.25
סתיו	528.27	525.65	1.26	0.24
עדית	904.82	887.94	2.65	0.29
עזרית	2553.94	2507.09	11.86	0.47
עידן	7286.73	7182.61	-4.67	-0.06
ענבר	1175.12	1150.05	1.21	0.10
ענת	2499.01	2474.80	21.80	0.88
עפרוני	664.87	650.41	0.21	0.03
ערמון	139.97	137.32	0.01	0.00
פרא	1589.54	1578.18	0.60	0.03
צבר	539.80	529.07	0.85	0.16
צוקית	695.62	682.01	2.28	0.33
צוק	117.54	117.08	0.05	0.04
צמיד	991.29	970.63	-0.02	-0.00
צמרת	8317.14	8198.23	34.79	0.42
צפרית	1701.74	1668.31	1.00	0.05
קלע	2217.02	2205.95	-0.32	-0.01
קרנית	17927.66	17758.99	100.21	0.56
רימון	117.03	116.78	0.03	0.02
רקפת	696.13	683.66	3.34	0.32
רשף	733.58	717.90	1.34	0.18
שביט	797.40	782.07	-0.20	-0.02
שחם	912.68	890.38	1.30	0.14
שירה	419.59	416.83	1.00	0.24
שמיר	358.39	355.87	0.33	0.09
שנהב	919.34	906.50	3.98	0.44
שקד	921.07	858.73	8.38	0.96
שקף	177.48	174.00	-0.23	-0.12
תאנה	243.55	241.34	0.37	0.15
תבור	–	–	–	–
תדהר	565.45	562.64	-1.07	0.19
תורניס	501.08	495.14	-0.13	-0.02
תמר	216.00	211.90	-0.02	-0.00
תמרה	200.83	199.46	0.07	0.03
תרשיש	1436.63	1426.79	1.22	0.08
תשרי	473.80	472.28	0.94	0.19

* השינוי חושב לפי מחיר הפדיון

„עם פרס הסתדרתי יותר טוב"

גיל יודילוביץ'

בשעה ששמעון פרס עסק באריזת מזוודותיו טרם צאתו למצרים ורגע לפני שראש הממשלה יצחק שמיר החל למיין את שלל ההבטחות, המתנות וההצעות שקיבל בעת סיורו בארה"ב לקראת שובו לישראל, התקיים בבית אחד במרכז תל־אביב מפגש סודי ביותר, שבו נתקבלה החלטה הרת־משמעות – לשמור, יחד, על ממשלת האחדות הלאומית: „איך זה יכול להיות. הוא הרי בארה"ב והשני בכלל לא אוהב אותו. מה החיבוקים האלה?", אמרה אשה אחת שנזדמנה, במקרה, למקום האירוע.והיין מזה, איך זה שיש פרס אחד ושני שמירים לידו?"

במסגרת מיבצע פרסום לקראת פורים של חברת „קודאק", באמצעות חברת „מגל אירועים", החליטו אנשי הפרסום והשיווק לחפש כפילים לראש־הממשלה ולממלא מקומו. הם פרסמו מודעה בעתון ומצאו לשמעון פרס כפיל אחד וליצחק שמיר שניים.

אמרו לא נורא. כמו שמכירים אותו פרס יוכל להסתדר גם עם זוג שמירים. וכך מצא עצמו שלמה אבני, כפילו של שמעון פרס, חקלאי בן 58 ממושב גבע הכרמל, כשהוא מוקף שני שמירים נמרצים, אך מאוד ידידותיים.

השניים, יצחק ברנשטיין, בן 62 ממצפה רימון, בעל תחנת־דלק ומסעדה, שלמרבה האירוניה היה במשך 20 שנה מזכיר מפלגת העבודה בישובו, ושלמה אלבידיה, בן 54, מלוד, נהג, אב לשבעה וסבא לעשרים, אמרו: „למה לא? נענה למודעה. בטח יהיה נחמד".

שלמה אבני, הוא פרס, אומר: „תמיד הייתי חבר בעבודה ותמיד בעד פרס".

● שלמה אבני („פרס") ושלמה אלבידיה („שמיר"): מי יוריד את ידו של מי
צילום: ראובן קסטרו

לפני כמה שנים במהלך מסיבה שהתקיימה בבית ידידים הבחינה אשתו, פנינה, בשמעון פרס. היא מיהרה לקראתו ומשכה אותו „בוא תראה, יש לך כפיל". שמעון, מספרים, נדהם.

פנינה מציינת בגאווה, כי את התספורת של בעלה, שהיא העתק מדוייק כמו זה של פרס, היא, כמו ספרה פרס, מעצבת במו ידיה.

יצחק ברנשטיין אומר, כי מדריכי טיולים מביאים תיירים המבקרים בישוב „למסעדה של שמיר". אנשי הליכוד רודפים אחריו כבר עשרים שנה ולא מבינים איך שמיר כמוהו התקלקל והיה למנהיג במפלגת העבודה במצפה. הדימיון בינו לבין שמיר לא מכריד אותו ושמיר הפגין אדיבות רבה כאשר הופגש עמו לפני כמה שנים. „תאמין לי, עם פרס הסתדרתי הרבה יותר טוב".

יצחק ברנשטיין אף גדל בהכשרת אלומות יחד עם שמעון פרס, אבל אז אף אחד לא ידע מי זה שמיר, כי הרי הוא היה במחתרת.

שלמה אלבידיה, שמיר מלוד, היה במשך עשרות שנים חבר במפלגת העבודה. לפני כשלוש שנים החליט כי די לו ועבר לליכוד. גם הוא נפגש פעם עם שמיר, אבל ראש־הממשלה לא התרגש מהדימיון ביניהם.

שלמה אבני אומר, כי תמיד במקומות ציבוריים אנשים נרגשים לראותו. לפני הבחירות האחרונות, כשנסע פעם לידיד־המורה הבחינו בו נהגים רבים והחליטו לתת לו כבוד. „נוצרה מין שיירה כזו של אנשים שצעקו, הדליקו אורות. השוטר בפתח לידיד 'אכל אותה' גם הוא ופתח לי את השער מייד", צוחק שלמה/פרס. שנים רבות הוא חי בכפל הזויות ומעולם לא היו לו שאיפות פוליטיות. „תנו לי לגדל בשקט את מטע הבננות שלי ואהיה אדם מאושר", הוא אומר.

„המסעדה של שמיר" פתוחה לכל המפלגות ★ אנשי הליכוד לא מבינים איך שמיר התקלקל והיה למנהיג במפלגת העבודה ★ „השוטר 'אכל אותה' ופתח לי את השער מיד"

הרבה עצות וגם מלים מחשבות יש לשלושתם להעביר לפרס־שמיר. „אני הייתי אומר להם, שממשלת האחדות חייבת להמשיך ולהתקיים למען המדינה ולפרס הייתי אומר שלא יסכים למה שמנסים להכתיב לו", אומר יצחק ברנשטיין. „אני הייתי מציע לשמעון פרס, שיפעל לשינוי שיטת הבחירות ושייבחר כמנהיג שיוכל להכריע בדברים ולא יהיה תלוי בכל מיני עסקנים ציבוריים", אומר שלמה אבני.

ואילו שלמה אלבידיה מבקש להפגין אחדות עם כפיליו וממהר להזמינם לתאפלה בביתו.

אל תקנאו בבתו של אינגמר ברגמן

● „כולם היו בניי": ילדיו של הבמאי ביום הולדתו השישים. אנה ברגמן שניה מימין בשורה הראשונה. ברגמן (יד על ראשו) ורעייתו במרכז התמונה.

אסתר אדלשטין, קופנהאגן

„לא הבת של אבא" קוראת אנה ברגמן, אחת מ־12 ילדיו של בימאי הסרטים השוודי אינגמר ברגמן, לספר האוטוביוגרפי שהיא מתעתדת להוציא לאור בקרוב. הבלונדית התמירה, בת 35, כיכבה ביותר מעשרים סרטים שוודיים, בתפקידים פחות או יותר חשובים, שאף לא אחד מהם לא הביא לה את התהילה האופפת את אביה המפורסם.

„אני יודעת שכל הסרטים שלי בוד לו משלוו חדרו. בכולם כיכבתי כבלונדית חשופה ומטופשת. זו אולי לא אמנות גדולה אך אפשר להתפרנס מזה", אומרת הבת, שנולדה לאינגמר ברגמן מאשתו השניה איילן. „בגיל 13 התוודעתי לראשונה לאבי הידוע. בגיל זה דברתי עמו בפעם הראשונה בחיי. אמי סיפרה לי רבות על אבי. הערצתי אותו בדמיוני, היכרתי אותו רק מתמונות בעיתונים. כל־כך רציתי להיפגש עמו. לא שהוא לא הכיר בי כבתו. פשוט לא היה לו זמן בשבילי, גם לא עניין רב בי או בשאר ילדיו מארבע נשותיו. שוחחתי עמו פעמיים בחיי. לראשונה בגיל 13 ובפעם השניה כשעזבתי את שוודיה כדי להתגורר בלונדון. שתי השיחות היו בטלפון".

אנה ברגמן נישאה לשוטר לונדוני, שממנו התגרשה לאחר 14 שנות נישואין. היא ניסתה את מזלה כדוגמנית בלונדון אך לפני שנים מספר החליטה לשוב לשוודיה ולפגוש שם באביה המפורסם. „הוא היה מרוחק ובצילומי הסרט 'פאני ואלכסנדר'. רעדתי בכל גופי, התרגשתי כל־כך לקראת המיפגש עמו. איני יודעת מדוע הוא מטיל כל־כך הרבה יראה אפילו על ילדיו הבוגרים. הוא הרגיע אותי. יש לו השפעה עצומה על הסובבים אותו. הוא הזמין אותי לתפקיד זעיר ב'פאני ואלכסנדר'. הכל שהקשר ביני ובין אבי המפורסם עלוב כל־כך. מעולם לא ניסיתי להתפס טרמפ על הצלחתו", אומרת הבת.

היא ניפגשה לראשונה עם אחיה ואחיותיה הזרים לפני שמונה שנים, ביום הולדתו השישים של אינגמר ברגמן. הבימאי ורעייתו הנוכחית אינגריד, אספו את כל 12 הצאצאים למסיבת יום־הולדת חגיגית באי הפרטי שלו. אנה ברגמן אינה מתכוונת לערוך חיסול חשבונות עם אביה בספרה האוטוביוגרפי. אפילו לא רכילות אחת על חייו הפרטיים תשובץ בו. הספר יהיה מנקודת ראות של צעירה שוודית שהעבירה את מירב שנותיה בלונדון והקריירה הפרטית הלא כל־כך מוצלחת של הבת שמעולם לא היתה הילדה של אבא, אך היא גדלה בצלו האדיר.

ביקור חוזר באימת הכלא המצרי

דוד זוהר

ב־11 באוגוסט 1954, עם אור בוקר ראשון, התפרצה חבורה של אנשי בטחון מצריים שלופי־אקדחים אל תוך ביתה של משפחת זפרן ברובע יוקרה קהירי. מפקד הבוזה כיוון את לוע האקדח אל מול עיניו של הבן הצעיר, מאיר, ולנגד עיני אמו אחוזת־האימה, הוא נכבל באזיקים והובהל למכונית אסירים. כך החלו לגבי מאיר זפרן, מנידוני קהיר, אירועיה הדרמטיים והמזעזעים של „הפרשה" במצרים, למן רגע חשיפתה של „הרשת הציונית".

בימים אלה, 33 שנים אחרי אותו אירוע טראומטי, מציג מאיר זפרן במרכז הקהילתי „כנס" בנווה־שאנן בחיפה, תערוכה של רישומים עזי־ביטוי, שבהם הוא משחזר אותה תקופת ביעותים של השפלות ועינויים בחייו ובחיי חבריו בכלא המצרי. המימד החזותי מותיר את קהל מבקרי התערוכה מזועזע, למרות העובדה שהוא כבר קרא ושמע כמעט הכל על הפרשה.

הנה רישום המראה את רגע המעצר מקפיא הדם. והנה עציר מופשט עירום, כורע מעל קרש ותוקף סאדיסט מחדיר מקל אל תוך פי הטבעת שלו. רישומים אחרים מראים סוהרים תולים אסיר עירום ברגליו, מצליפים בגופו באכזריות בשוט ארוך. והנה צינוק „הבריכה" ובו מים עד לגובה הברכיים. שבוע ימים מבלה האסיר כשמחצית גופו שקועה במים ללא יכולת לישון או לשבת. כשהוא מוצא לבסוף מהתא, הוא יכול רק לזחול על גחונו בגלל התכלות במרפקים ובברכיים. והנה תמונות מן המשפט ותיאור מזעזע של שניים מהחבורה המוצאים להורג בתלייה. גם עבודות הפרך במחצבות והמלקות האכזריות שבהם הוענשו אלה שלא הצליחו למלא את המיכסה היומית הונצחו ברישומים. הסיסמה היתה: לשבור את הגוף והרוח, להשפיל, לענות, לדכא.

● מאיר זפרן על רקע ציוריו

צילום: פול מלינג

נידוני קהיר, היו חבורה של צעירים משכילים, בני משפחות אמידות, אנשים אצילי־נפש, שהמשותף להם היה הלהט הציוני ונכונות להקרבה. מאיר זפרן, שישב שבע שנים בכלא, התרחק מאז בואו לארץ מאור הזרקורים. הוא השתקע בחיפה, מתגורר עם אשתו ושני בניו ב„רמת גולדה" באחוזה, עובד כמהנדס ואדריכל ב„סולל בונה", שמטעמו עמד בראש פרוייקטים גדולים שניבנו באפריקה. „הכתם של אותם ימים חזר והתפרץ אצלי בשנים האחרונות. ומכיוון שלמזלי אני גם צייר, נתתי פורקן לעקבות של אותה טראומה בדרך של רישומים. עתה אני חש הקלה. לא תיכננתי תערוכה ואני מופתע מההיענות ומהתעניינות הקהל".

האם הוא חש שהמדינה גמלה לו כראוי על מעשיו? „בהחלט. בן־גוריון הזמין אותי לשיחה מיד עם בואי לארץ, התעניין בי והדבר גרם לי התרגשות עד דמעות. המדינה עזרה לי. אבל מה שמטריד אותי כיום הוא לא גורלי האישי, אלא ירידת הערכים בחברה הישראלית, המתדרדרת והולכת מאידיאליזם לסגידה לעגל הזהב. וזה עצוב".

AK גליון מרץ AK
מופיע ביום ב' הקרוב!

● **תחקיר**: מחלת המין החדשה – קלאמידיה ● **ראיון**: ח"כ חיים רמון ● **דיוקן**: הסופר אלי עמיר ● **צלילה**: מדריכות באילת ● **כדורגל**: לא רק לגברים **עתונות**: המלכה ליר ● **בישול**: מטבח רוסי ● **מתכונים**: ניחוח צרפתי ● **קוסמטיקה**: יופי מהמקרר ● **אופנה**: רמזים אביבים ● **פורים**: רעיונות לתחפושות **מדורים**: פסיכולוגיה, מין, קולנוע, עתוני־חו"ל, דיאטה ועוד ● **מוסף חינם**: „צ'ופר" – עיתון צבעוני לילדים בגיל 7–11

AK – 192 עמודים של צבע, הנאה ועניין – AK

„מקורות" חברת מים בע"מ

מכרז רכב 1/87

„מקורות" חברת המים בע"מ מודיעה בזאת על מכירת רכב משומש לפי הפרוט כדלהלן:

★ 1 יח' **סובארו הצ'בק** שנת ייצור 1983 (לאחר תאונה קשה – 76% נזק – לפרוק בלבד).
★ 1 יח' **סובארו אוטומטית** 1.6 סמ"ק – שנת ייצור 1979
★ 1 יח' **סובארו** + מזגן 1.6 סמ"ק – שנת ייצור 1979
★ 1 יח' **רנו 4** פרטי דו שימושי – שנת ייצור 1980
★ 9 יח' **סובארו טנדר** – שנת ייצור 81, 80, 1979
★ 4 יח' **פיג'ו טנדר 504** – שנת ייצור 83, 1981 (3 מהן לאחר תאונה קשה)
★ 11 יח' **פיג'ו טנדר 404** – שנת ייצור 80, 79, 1978
★ 5 יח' **פולקסווגן טנדר** תא כפול – שנת ייצור 79, 1978
★ 1 יח' **פורד טרנזיט** – שנת ייצור 1979

המכוניות המוזכרות הנ"ל מאוחסנות במחסן הראשי באזור, רח' הפלד 1 ניתן לראותן בימים א', ב', ג', ד' בתאריכים 1.3 – 4.3.87 (כולל) בשעות 08.00 – 12.00.
יש לפנות במקום או מלפונית 03-806111 למר דב שורר.
פרטים וטפסים להגשת ההצעות, ניתן לקבל במחסן הראשי באזור וכן במשרדי החברה בת"א רח' לינקולן 9 במודיעין.
את ההצעות בצרוף ערבות בנקאית או צק בנקאי בגובה 10% או כל המחאה שהיא שתניח את דעתה של „מקורות" יש להגיש במעטפות סגורות לתיבת המכרזים הנמצאת במשרדי החברה בת"א רח' לינקולן 9 עד לתאריך 5.3.87 שעה 12.00.
תשלום דמי העברת הבעלות יחול על חשבון הקונה בלבד.
„מקורות" חברת מים בע"מ, אינה מתחייבת לקבל את ההצעה הגבוהה ביותר או כל הצעה שהיא.

מועדון מטיילי מעריב
יוגוסלביה
16 יום. יציאה: 15.4; 26.5; 24.6
ביצוע: „נאות הכיכר"
פרטים: 03-439207

סוף שבוע עם
הארץ

ממשלת הגשש החיוור
יואל מרקוס

הפלמ"ח של גוש אמונים
גדודי הגנה מרחבית אידיאולוגית בגדה / זאב שיף

עובדי המינהל והמשק
דיוקן קבוצתי / דן סגיר

כבל אחד, ערוצים הרבה

על כפתורי השלט רחוק / מיכאל גרטי

ארבעת המופלאים
מפרקים את "דעת" בהצלחה
/אריה לביא

א. שוייצר על יחסי ישראל־ארה"ב ● אברהם טל על שיחה בין פרס לשמיר ● נחמיה שטרסלר על חלום שוויצרי ● ראובן מרהב על מחיר הלביא ● רן כסלו על קבוץ במשבר ● אור מנור על מלחמת שוטר בלוטו
מקורות מדיניים/עקיבא אלדר ● מסדרונות מפלגתיים/אילן שחורי ● הטלוויזיה של השבוע/חדה בושס ● ממין/רן מרגלית ● בוסת רוח/ב. מיכאל

هكذا من الاصل

טיפול מחלקתי

עציץ ענק של רקפות, שהחישו עובדות המחלקה לרישום מידע רפואי בבילינסון לחדרה של חברת הכנסת שולמית אלוני, המאושפזת במחלקה הכירורגית א' בביה"ח, בוודאי תרם את שלו לשיפור מצב רוחה, לקראת הני־תוח שהיא עוברת היום.

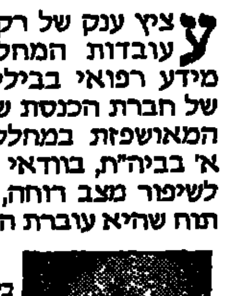
• אלוני

את יום אתמול בילתה אלוני במ־נוחה, אך שלשום עדיין היתה על תקן של „חצי ח"כית", כאשר הסכימה להתלבש ולרדת מהמיטה כדי להופיע בפני 200 מעובדי ביה"ח – רובם מעובדות המחלקה לרי־שום מידע רפואי, לרגל יום השנה הרבי־עי לרצח אמיל גרינצוויג.

מועד ההרצאה, אגב, נקבע לפני זמן רב, עוד בטרם אושפזה אלוני. „דווקא ביום כזה חשוב לדבר על נושא זכויות האדם", אמרה אלוני למאזינות.

המזכירות הרפואיות האזינו בשקט להרצאה, פרט לאחת שהסכימה במרבית הנושאים עם אלוני, אך התווכחה עמה בנושאי הבטחון ביו"ש – ושתיהן הסכימו שלא להסכים בנושא זה. את תודתם למרצה־המאושפזת הן הביעו בעציץ הרקפות ובמכתב תודה קצר. ●●●

KODAK

הצדעה לפלוטקין גרשון פלוטקין בן 70. סיבה טובה למסיבה. באולם „צוותא" התל־אביבי הרימו לכבוד האירוע כוסיות 'לחיים'. שחקנים של היום והגימלאים, במאים, מחזאים, ציירי תפאורות ותלבושות, עובדי במה ומנהלה, אנשי יחסי צבור ונהגים, ושלושה מנכ"לים – מהם שניים בדימוס – של „הקאמרי" התיאטרון המארח. הערב, אותו הנחה **יוסי גרבר**, היה בעצם מצעד הצדעה לבמאי הוותיק. שחקני התיאטרון הגישו לו מעל הבמה צרור „פרחי" שירה ומשחק ביניהם **חנה מרון, אורנה פורת, יוסי ידין, זהרירה חריפאי, עדנה פלידל ואורי לוי, אלברט כהן ראובן שפר ושלמה וישינסקי, תמי אשל סנדרה שדה וליביה חכמון, אריק לביא, זאב ברלינסקי ויוסף כרמון, משה בלכרוביץ' וששה אר־גוב**. אורחת מיוחדת שהגיעה לחגיגה הישר מלונדון היתה **חיה הררית**, שחק־נית „הקאמרי" בשנות ה־50 שהופיעה במספר הצגות שפלוטקין ביים לפני שפרצה לעולם הקולנוע בסרט „בן־חור", ומאז היא מתגוררת בלונדון לצידו של במאי הקולנוע הוותיק **ג'ק קלייטון**. „באתי במיוחד למסיבה", אמרה הר־רית, „זה בהחלט מגיע לו". (בתצלום: הררית ופלוטקין)

איך הקיסר עלה למעלה

איך הגיע **ישראל קיסר** לכס מזכ"ל ההסתדרות? שאלה טובה למי שאינם מכירים את האיש ותולדות חייו. זכות יוצרים על הצלחת קיסר נטל על עצמו, בצניעות הראויה והמתבקשת, **זלמן חן**, הדובר הוותיק ביותר במדינה.

• חן

במסיבה שה־תקיימה בירושלים לרגל פרישתו של חן מתפקיד דובר שירות התעסוקה, נכח גם קיסר שסיפר:

„בשנות ה־50 הובאתי ע"י מי שכיהן אז כשר העבודה, ד"ר גיורא יוספטל ז"ל, לשמש עוזרו האישי. השתי עם כניסתי לעבודה ביחס מתנכר מצד חלק מהעובדים. הם היו משוכנעים משום מה שהובאתי על מנת להחליף את הדובר זלמן חן. כל מאמצי להסביר שאין הדבר כן עלו בתוהו".

את הסיפור מזווית אחרת השלים חן: „בקראתי אז לשר יוספטל שדרש ממני לפרסם בעתונות את דבר הצטרפותו של קיסר למשרד העבודה. בהתחלה התנגד־תי לרעיון. טענתי באוזני השר הרי אנחנו מפרסמים אנשים שעושים מעשים, וקי־סר עוד לא עשה דבר. בסופו של דבר קיימתי את הוראת השר שהבטיח כי קי־סר יהיה פעם איש גדול. הראיה – אני עשיתי לו פרסום וכתוצאה ממנו נבחר קיסר למזכ"ל ההסתדרות. ●●●

מתנה מפולפלת

אופירה נבון, סירבה להתלוות לבעלה, שר החינוך, שיצא לא מכבר לביקור רשמי בספרד. „אינני רוצה להשמע מתחסדת, אבל עשיתי צעד בכנות גמורה. בימים של קיצוץ מכאיב בתקציב החינוך, רציתי לתרום תרומתי הקטנה לעניין החסכון".

• נבון

בגלל שהעדי־פה את ירושלים על פני מאדריד הפסידה סופיה מלכת ספרד מת־נה מפולפלת. מה היתה מגישה כמתנה? פלפלים אדומים לתיבול הבישול ושיפור הטעם.

למה פלפלים? „חברתי, ננסי, רעיתו של המנצח זובין מהטה, היא חברה קרו־בה של המלכה. בשיחת רעות, גילתה לה שהמלך אוהב פלפלים אדומים הנהוגים בתבשילי המטבח המזרחי".

במקום פלפלים שלחה למלכה אלבום „נופים באמנות ישראל". ●●●

ג'וב חדש לטוניק

פעילות ערה בוועדת הכנסת בראשות ח"כ **מיכה רייסר**. לאחר שמצאו מחליף למבקר המדינה היוצא, עו"ד **יצחק טוניק**, דאגה הוועדה להעסיק את טוניק במשימה חדשה – לעמוד בראש הוועדה הציבורית לבדיקת העי־סוקים הנוספים של הח"כים.

יחד עמו בוועדה השופט משה בך־זאב, התעשיין סטף ורטהיימר ועתה מחפשת הוועדה אשה לחברות בוועדה.

זה רעיון וזה שכרו

לח"כ **יהושע מצא** מהליכוד יש סיבות טובות להיות מרוצה מעצמו.

לפני חמישה שבועות היה הראשון שהתחיל לגלגל את רעיון התלות שבין מתן סיוע לקיבוצים לבין הקצאת משאבים לעיירות הפיתוח והתנחלויות.

ההסדר שהושג היה ברוח פנייתו לשר האוצר משה נסים.

ולזה הוא קורא הישג פרלמנטרי.

המזל היומי שלך

דגים: (19 בפברואר – 20 במארס) תוספת המאושר. במחלוקת מסויימת תהיה ידך על העליונה וגם אחרים ישעו לעצתך. משמעת עצמית תסלול את דרכך בכל הקשור לענייני עבודה.

סרטן: (21 במאי – 22 ביולי) הדיון הבא. ברמז שתסיים פרוייקט אחד כבר יהיו לך רעי־יונות לפרוייקט הבא. אך הקד־צא גם זמן פנוי כדי לחגוג עם האהובים עליך.

עקרב: (23 באוקטובר – 21 בנובמבר) קניה שקולה. אותה מסודר מצויין עם כל מטלה ועבודתך מתאפיינת בהשראה. בשעת קניות היזהר מבזבוז יתר. בן הזוג מנסה לומר לך משהו חשוב.

טלה: (21 במארס – 19 באפ־ריל) נדיבות משתלמת. הבנה ואינטואיציה מעידות אותך צעד קדימה. מרבית ההתפתחויות מתרחשות מאחורי הקלעים אך תהיינה לטובתך. גלה נדי־בות.

אריה: (23 ביולי – 22 באוג־סט) אהבה חונקת. קשרי האהבה יתהדקו, אך עדיין הד־גיש עצמך חפשי למדי. אתה אוהב לחשוב בגדול וחולם על הצאה למפעל של משהו, שקו־רה רק פעם בחיים.

קשת: (22 בנובמבר – 21 בדצ־מבר) מקור וחיקוי. ענין כלש־הו הקשור בבית יסתדר על הצד הטוב ביותר. רעיונותיך מצטיינים במקוריות. זכור לב־צע שיחות טלפוניות חשובות.

שור: (20 באפריל – 20 במאי) ענין לטובתך. סוף סוף תו־חילה לצאת לפועל תכנית שמיבשת זמן רב. הענינים יתגל־גלו לטובתך. תמיכתם של חברים תסייע רבות.

בתולה: (23 באוגוסט – 22 בספטמבר) כל רומנטי. אתה על אותו גל עם בן זוגך הרומנ־טי. תהיה יצירתי ויעיל בעבוד־תך: ענינים הקשורים בבית יפתרו בקלות יחסית.

גדי: (22 בדצמבר – 19 בינו־אר) מנהיגות קוסמת. הסוב־בים אותך יוקסמו מכושר המנהיגות שלך. קח חלק בפעי־לות קבוצתית. פעילות כלכלית תצליח, אך יש לשמור על הור־אות.

תאומים: (21 במאי – 20 ביוני) קרוב מקרוב. משהו קרוב יחפש את קירבתך. בעני־ני עסקים – תגבר שתיים ושת שותפים – ואם יצא לך וראה – תרי אי התשובה הנכונה.

מאזניים: (23 בספטמבר – 22 באוקטובר) מו"מ מוצלח. אירוע חברתי שגרתי יהפך למאורע חשוב במיוחד עבורך. יש לך היכולת לנהל משא ומתן בהצלחה. גם היצירתיות שלך בשיאה.

דלי: (20 בינואר – 18 בפברו־אר) חופש חברי. אתה מתיידד בקלות, ורוכש חברים רבים. בתחום הקריירה צפויות הת־קדמות. היזהר מהשקעות בלתי מבוססות.

רב©פרס הכרטיס שמכניס מיליונים לכיס

עוז – אחד הלהיטים של שבוע האופנה (עצוב: זהוה תלם והני מורד, „ג'רוזלם לדר") צילמה: דפנה קפוד

פנים חדשות בשבוע האופנה

יהודית חנוך

הערב יסתיים שבוע האופנה. עדיין קשה לסכם כמה דולארים יכניסו הבגדים שנמכרו בו, אך יצרנים רבים דיווחו על עסקות טובות או על קשרים חדשים וקניינים ותיקים. אלה שהגיעו לארץ בפעם הראשונה אמרו, שיש סיכויים טובים לעסקות עתידיות, כי ישראל מציעה בגדים מבוקרים במחירים סבירים. באירוע, שהתנהל במקום במסורת שנה־תית, החידושים הם לא רק בבגדים אלא גם באנשים שמשת־תפים בו. בין הקבועים, שתמיד נפגשים במסדרונות, תמיד יש פנים חדשות.

★ אחת הנשים היפות שנראו אתמול בהילטון ת"א – תמירה, דקה, עם תספורת בלונדית מבוקרת ועכשווית – היתה רונית ריגת (40), שהיתה מלכת היופי של ישראל בשנת '64. רונית, שנישאה לרופא אמריקאי והיא אם לשלושה, ביניהם בת שלומדת רפואה, מתגוררת בלוס אנג'לס ועוסקת ביחסי־ציבור. לפני כמה שנים ניהלה בוטיק של פירוצ'י על יד רודיאו דרייב היוקרתי. עכשיו החליטה לחזור לאופנה, אבל הפעם – רק ישראלית. היא עומדת לארגן תצוגת אופנה שתייצג את ישראל בחגיגות שנת הארבעים, באחד האירועים הגדולים והמרשימים שיהיו בלוס אנג'לס. עד אז, רונית רוצה לקשור קשרים עם יצרנים ישראליים שמעוניינים למכור בגדים בחוף המערבי ולקדם את התדמית של האופנה הישראלית בעיר הכוכבים. יש לה את כל הנתונים הנכונים כדי לעשות את זה בהצלחה.

★ הפתעת השבוע היתה ריבה דיברסקי, שהציגה בג־דים מקוריים מאריג מקושט בטלאים של עור עם מסמרי־מתכת ופיסות פרווה. ריבה, מהנדסת קירור, עשתה לפני כמה שנים הסבה מקצועית ופנתה לעיצוב תגורות ואביזרים, שמכרה בשם „סאן אוף אה ביץ'". הקניינים אהבו את הבגדים שלה למרות שהם יקרים למדי.

★ „ארבורדזי" הוא שמו של יצרן חדש של בגדי־עור, שהופיע בפעם הראשונה בשבוע האופנה. בעלי המפעל הם כמה בני־משפחה אחת, שעלו לארץ לפני כמה שנים מגרוזיה ומרו־סיה, שם היה להם מפעל לבגדים מעור ופרוות כבשים. בשנה האחרונה כבר הצליחו לעשות ייצוא בחמש מאות אלף דולאר.

★ הספרדים, המייצרים בעצמם אופנה שמתחרה בישר־אל, הגיעו לשבוע האופנה, במשלחת קטנה. נציגי חנויות הכל בו „קורטה אינגלז" בברצלונה ובמדריד התפעלו מבגדי הספו־רט הישראליים והשאירו הזמנות במיליון דולאר.

★ נציגת רשת החנויות סי. אנד איי. האירופאית חל־קה שבחים דווקא ללבנים המיוצרים בארץ. היא אומרת שהנ־שים אוהבות אותם, כי הם לא רק נוחים אלא גם סקסיים. גם היא השאירה הזמנות יפות.

★ חולצות עם אפליקציות של עור, שבארץ כבר לב־שו אותן כל העונה, נמכרו טוב מאד אצל „גיבה" בעיקר לגרמ־ניה. הגרמניות לא כל כך ממהרות אחרי אופנה חדשה, כמו הישראלים.

★ מארצות הברית באו קניינים מעטים, אולי בגלל בשבוע הבא ייערך בניו־יורק יריד אופנה ישראלי, שאליו נוס־עת קבוצה גדולה של יצרנים ישראליים. אבל במסדרונות של ההילטון פגשתי כמה ישראלים־לשעבר. אחד מהם הוא שמעון שמש־טל, שלא נרשם ברשימה הרשמית של הקניינים, אבל בא לקנות בגדים לשלושת הבוטיקים שיש לו בפלורידה. לדבריו, הבגדים הישראליים נמכרים טוב, כי הם בסגנון אירופאי והד אמריקאים אוהבים כל דבר אירופאי. וכך הוא גם יכול לשמור על קשר עם ישראל.

בית משפט למשפחה יקצר את הליכי הגירושים בארץ

ראומה זיסקינד

„אי אפשר יותר לשאת את הסו־בל של הליכי הגירושים בארץ. כדי למנוע ארגון נעמ"ת קורא ליישום המלצות ועדת שיינבוים להקמת בית משפט למשפחה". בקריאה זו יצאה אתמול, במסיבת עיתונאים, הגב' מאשה לובלסקי, מזכיר נעמ"ת שתארה את המצב הקיים היום בהליך הגירו־שים כבלתי נסבל שיש לתת לו מענה בצורה דחופה.

נעמ"ת יוצאת בימים אלה בקרי־אה ליישום מסקנות ועדת שיינבוים, אשר הוגשו לפני חודש לשר המשפטים. היא התריעה מפני „נסיון לא נעים מוע־דות שהגישו מסקנותיהן ונשארו במגי־רה, באבן שאין לה הפכין". ההצעה מחיי־בת שינוי פרוצדורה במסגרת החוקים הקיימים במסגרת בית משפט למשפחה, כפי שקיימת בארצות אחרות בעולם".

בנוסף, מוצעת הקמת מוסד פי־שור בצמוד לבית משפט למשפחה, במט־רה להביא את בני הזוג להסדר שיאפשר להגיע להחלטה בלי להזקק להליכי הד־יינות ממושכים. בצד ההצעה להקמת בית משפט למשפחה הציגה עו"ד עפרה פרידמן, מנהלת הלשכות המשפטיות של נעמ"ת, הצעות לתיקון בחוק אשר חלקן פרוצדורליות. ביניהן ההצעה להעביר מקרי אלימות בתוך המשפחה ממסגרת הדיון בבית משפט השלום, לאגף הפלילי בבית המשפט למשפחה.

נעמ"ת קוראת ליישום המלצות ועדת שיינבוים, שהוגשו לפני חודש לשר המשפטים

עו"ד פרידמן פירטה את ההצעות לתיקון „חוק יחסי ממון" שעניינן חלו־קה צודקת יותר של הרכוש המשותף של הזוגות המתגרשים, ואיזון המשאבים שלהם. על פי החוק הקיים היום, הרכוש יחולק עם פקיעת הנישואים, ושולל שי־תוף בני הזוג בנכסים לא נזילים כגון פנסיה, כושר השתכרות עתידי וכיסוי חיים. לפי ההצעה יינתן לבית המשפט שיקול דעת כדי לקבוע איזון משאבים בהתאם לנסיבות של משך הנישואין, תרומתו של כל אחד מבני הזוג למאמץ המשותף ולחיים המשותפים, הפוטנציאל שרכש כל אחד מבני הזוג בלימודים, בנ־סיון בעבודה או ברכישת מקצוע בזמן שהאשה, למשל, גידלה את הילדים ולא התפתחה מבחינה מקצועית, וגם מי נו־שא בעול גידול הילדים מבחינה כלכלית ומעשית.

ההצעות מתייחסות ל„עקב אכי־לס" נפרץ בגירושים – דירת המגורים. על פי ההצעה, יש לתת לבית המשפט שי־קול לדעת לדחות במקרים מסוימים את מכירת הדירה, בהתאם לצרכים ולנס־בות. הצעות נוספות מתייחסות להעלאת גיל תשלום מזונות מ־18 עד לתום הש־רות הצבאי ופסיקת ריבית והצמדה על חוב המזונות בהוצאה לפועל, דבר בעל חשיבות במצב אינפלציוני, ומהווה תמ־ריץ לתשלום לצד החייב.

ד"ר אריאל רוזן־צבי, מרצה בכיר לדיני משפחה באוניברסית תל אביב וחבר ועדת שיינבוים, הציג במסי־בת העיתונאים את אחת מההצעות לתי־קון החוק שמגישה נעמ"ת, אשר התקב־לה בוועדה ברעת מיעוט. תוקן ההצעה מתייחס להשארת הסמכות לדון בכל הנושאים הקשורים במזונות, בחלוקת רכוש ואחזקת הילדים בתחום בית המש־פט האזרחי, כאשר רק עניין הנישואים והגירושים עצמם ישאר בתחום סמכות בית הדין הרבני.

לדעת ד"ר רוזן צבי, „דבר זה יק־טין את הסחבת הקיימת כיום. יחד עם זאת זה לא נוגד את העניין הדתי, אלא מוריד את צבירת הכח שלו על חשבון משפחות. אם הצעה זו לא תתקבל, האר־פקטיביות של שאר התיקונים תרד כיוון שרבים מבתי הדין הרבניים מצפצפים על תוקים של המערכת האזרחית, מרגי־שים שהמערכת האזרחית שהקים המחו־קק לא מחייבת אותם, או שלא טובים להפעילה. בוועדה לא הצביעו על כך וזו היתה דעת מיעוט כיוון שחשבו שתהיה התנגדות של החוגים הדתיים ואז כל ההמלצות יידחו בלחץ אותם חוגים. לכן החלט לוותר על הצעה זו ולהשאיר את כל היתר."

נפש בריאה

לטפס על עץ גבוה

„אם לא תגמור להבין שיעורים – לא תראה טלוויזיה כל החודש", אומר האב הזועם לבנו. לאחר חמישה ימים של ויכוחים עקבים, כאשר הבית הפך למרקחה והעונש הוסף לעונש להורים, מתרצה האב: „זהו הפעם האחרונה שאני מוותר לך" הוא מתרה בבנו, ושניהם יודעים שהדברים אמו־רים עד לפני הבאה.

„עליך לבחור אם להצטרף לכל המשפחה לחופשה בבית מלון באילת או לנסוע עם הידידים, לא נוכל לעמוד בהוצאה כזו פעמיים", מסבירה האם לבתה המתבגרת תוך כדי ויכוח. הנערה בוחרת בנסיעה עם ידידיה, אך כאשר מגיע לאחר מכן מועד הטיול המשפחתי, לבה של האם נחמץ והיא מרגישה שהחוויה המשפחתית לא תהיה שלמה אם לא תצטרף גם הבת הגדולה (מה גם שהיא דואגת להשאירה לבדה בבית). האם לסגת כעת מההסכם ולאפשר לבת לנסוע פעם שניה האם לא יהיה בכך צעד אנטי־חינוכי מבחינת האובדן סמכותה של האם? „עם האופי הראגני שלי", חושבת האם, „לא הייתי צריכה להס־תבך בהצהרות חינוכיות שלא אוכל לעמוד בהן בבוא הזמן."

פעמים רבות קורה שברגע של כעס או של צורך להפ־גיל השפעה חינוכית או להופיע כבעל עמדה נחרצת, אנו מסתבכים בהצהרות כוונות שמאוחר יותר קשה לנו לעמוד בהן. גם ילדים מסתבכים לפעמים בתפיסת עמדה קיצונית או אנטגוניסטית כלשהי, שבשלב מסויים מנוגדת ברירתם על צוארם והם משתוקקים להפטר ממנה, אך כבודם ויוקרתם אינם מאפשרים להם לסגת.

לא כדאי למהר ולעלות על עץ גבוה – שגם הירידה ממנו וגם ההשארות עליו תהיינה קשות. לפני שנוהגים בהחל־טיות מחייבת שכזו, כדאי להיות מודעים להשלכותיה המאוח־רות. כאשר אנו מצהירים הצהרות או מציבים אולטימטום, כדאי שנקח בחשבון לא רק את חומרת הענין שמדובר בו, אלא גם את חולשותינו, את כושר עמידתנו ואת נקודות השבירה שלנו. כשאנו נדחפים לתגובה אימפולסיבית, לא פרופורציונלית למצב או לא מתאימה לאופיינו ונטייתנו הטבעית, אנו עלולים למצוא את עצמנו במצבים של קונפליקט עצבי מיותר.

בכל מקרה אין טעם להמשיך ולהתבצר בענין שאנו לא מאמינים בו באמת. עדיף לעשות שיקול חוזר וענייני ולהבהיר לילדים או לנוגעים האחרים בדבר שנקודת ראותנו השתנתה. בכך נשמש אולי גם כמודל לילדים תמנע מהם את הצורך בהתבצרויות מיותרות.

רחל חנוך

מרץ
ב' הקרוב
קראסידה • ראיון: ח
צלילה: מדריכות באיל
הסלבה ליר • בישול: מ
קוסמטיקה: יופי מהמקרר
רעיונות לחתפושות מ
דיאטה ועוד • מוסף
לילדים בגיל 7–11
צבע, הנאה ועניין –

החברים של מוטי

מוטי דיכנה ערך שלשום מסיבה לכבוד צאת אלבום הבכורה שלו „עד ראיה". דיכנה, ביחד עם חברים שעזרו לו להוציא את האלבום וניגנו בהתנדבות או במחיר סמלי, עלו מדי פעם על הבמה של המועדון ההרצליאני „טאף דאון". דיכנה גם הזמין כמה אנשים והעניק להם את תקליטו, לאות תודה. אחר כך ניגן דיכנה עם יואל לרנר, שלמה חממי, שלמה מזרחי, גיורא קנת, איקי לוי, ועוד. הם לא ניגנו שירים מאלבומו, אלא הסתפקו בשירים של הביטלס, האבנים המתגלגלות ושאר הזדבדבנים של שנות ה־60.

(כתב: אבי מורגנשטרן, צילם: הנס אנגלסמן)

אפרים לא יחזור ברפרטואר העונה הבאה

ראובן בן־צבי

המחזה „אפרים חוזר לצבא" לא מופיע ברשימת המחזות המתוכננים להצגה לעונה הבאה, כך מתברר מישיבת מועצת המנהלים של התיאטרון, שדנה ברפרטואר החדש של התיאטרון העירוני של חיפה לעונה הבאה. בישיבה ביהן – לראשונה בדיוד – ראש עיריית חיפה אריה גוראל.

חבר מועצת המנהלים עוה"ד, שלמה לבנוני (חבר מועצת עיריית חיפה), טען בתוקף שזו זכותה של מועצת המנהלים להתייחס למחזה זה ולתוכנו. האילו חבר המועצה עוה"ד יונה יהב, אף הוא חבר מועצת העירייה ומחזיק תיק התרבות, היה זהיר יותר וטען כי זכותה של מועצת המנהלים לדון ולהמליץ, אך ההחלטה הסופית היא בידי ההנהלה האמנותית. יהב אמר כי טוב שנעשה מאבק העקרוני נגד הצנזורה, אך אין כל הכרח להציג מחזה כזה, שעל תוכנו כבר הביעו דעתם שופטי בית המשפט העליון.

מנכ"ל התיאטרון העירוני נועם סמל, הגיב על ההתפתחות באומרו שהנושא כולו ידון בישיבת מועצת המנהלים של התיאטרון שתוקדש במיוחד לענין זה. לדבריו, כמנהל תיאטרון יש לו מעין התחייבות בפני ההנהלה האמנותית, והיא שתקבע בסופו של דבר את גורל המחזה. אחד המנהלים האמנותיים של התיאטרון, גדליה בסר, מסתייג אף הוא מהמחזה ואינו מתלהב כל כך להעלותו על במת התיאטרון. לא בטוח איפוא כי „אפרים חוזר לצבא" יחזור לתיאטרון חיפה, אם כי הוא יכול לרשום לזכותו לפחות הישג אחד: ביטול איסור הצנזורה על הצגתו בתיאטרון.

„לחם" ו„עמוד האש": מכירות טובות בחו"ל

אילנה באום

ימים טובים למחלקה לקשרי החוץ של הטלוויזיה הישראלית, בראשותו של צבי גיל: בעקבות זכיית „לחם" בפרס איטליה הצליחה הטלוויזיה למכור את הדרמה למספר תחנות באירופה, ביניהן באנגליה, גרמניה, שבדיה, הולנד וכן לערוץ הציבורי בניו־יורק. תחנות רבות נוספות הביעו עניין ברכישה וביקשו קסטות לצפייה. כך ההכנסות מדרמה מגיע לכ־78 אלף דולר.

הצלחה נוספת היא מכירת הסידרה ההיסטורית „עמוד האש", אשר את גירסתה הבינלאומית עשתה הטלוויזיה במימונגו של „ערוץ 4" הבריטי, שהיה גם הקניין הראשון. אנשי המחלקה לקשרי חוץ בטלוויזיה שכבשו את עמיתיהם בתחנות הזרות, שגם אם המשכבת של שידורי „יהדות" תפסה, ניתן לשבץ את „עמוד האש" במסגרת השידורים ההסטוריים. יום העצמאות ה־40 של ישראל הוא גימוק נוסף בעזרתו מנסים למכור את „עמוד האש" לגויים. עד כה נמכרה הסדרה לגרמניה, הולנד, דנמרק ובלגיה. מספר תחנות נוספות התעניינו בקסטות צפיה. ההכנסות מסדרה זו מגיעות ל־194.5 אלף דולר.

מתחרה רציני ל„עמוד האש" היא הסדרה „מורשתי" של אבא אבן. „מורשת" הקדימה את „עמוד האש" ביציאה לשווקים, כשאישיותו של אבא אבן היא אחד ממקדמי המכירות.

מאמץ נוסף משקיעה היחידה במכירת הפקות אחרות, אם כי הקניינים מעדיפים סדרות ולא הפקות בודדות. את להקת „שלום 80" הצליחו למכור למספר מדינות וכן סרטים בודדים נוספים, אם כי המכירה אינה משמעותית. בהתחשב בעובדה כי התקציב השנתי של המחלקה לקשרי חוץ היה בשנה שעברה 61 אלף שקל, נראה כי ההשקעה כדאית.

אמש בתיאטרון

מחזמר לעניים

„קאנדיד" – הקומה השלישית (יפו)

„קאנדיד", סיפורו הנפלא של וולטיר כבר עובד פעם למחזמר עם מוסיקה של לאונרד ברנשטיין. זה הבדל אחד, אם כי משמעותי. בקומה השלישית ביפו מעלים את „קאנדיד" כמחזמר כחול־לבן. נחמד. שובב. חסר אמנם ייחוד סגנוני, אבל בכל זאת בעל רעננות לא מבוטלת.

אחר כך באו רעיונות בימוי של עודד בארי. גם כן נחמד, שובב. מלא הומור ופתרונות רב־דמיון. פה ושם מעידה וולגארית כלשהי, שאפשר בהחלט בלעדיה, אך באווירה הכללית התבונה, גם זה עובר.

אבל גם מחזמר משעשע ורעיונות בימוי חביבים אינם יכולים לבוא במקום שחקנים. אינני יודע איך עלה בידיו של הבמאי לקבץ על במה אחת קבוצה של צעירים, שרובם ככולם אינם יודעים לשיר, לשחק, או להתנועע. במקום אחד, הם מזמינים את אחד הצופים שיעלה עימם על הבמה. הוא, כמצופה, אינו יודע לשיר, לשחק, או להתנועע. אבל הוא לא היה גרוע מחברי הלהקה. פשוט אי אפשר היה. לגימיק הזה עשויה להיות משמעות תיאטרלית, אילו נוצר כאן הניגוד. אבל הוא התפספס, כמו שהתפספסו כאן רוב הכוונות הטובות, במחזמר הזה לעניים.

אליקים ירון

אמש במוסיקה

ללא השלמות הצפויה

הפילהרמונית. מנצח: קורט מאזור, סולן: הפסנתרן אלכסנדר טוראדזה.

שוב מקבלים מנויי הפילהרמונית אמן אחר מזה שהובטח, והפעם בלי זכר של התנצלות או הסבר. הידיד הוותיק של התזמורת, המוסיקאי הרגיש והמעניין, המנצח אנטאל דוראטי, לא בא, ואת מקומו ממלא קורט מאזור (יליד 1927), המנהל של הגוואנדהאוס מלייפציג (גרמניה המזרחית).

למאזור, המנצח ללא שרביט ובתנועות מאוד ברורות, יש קשר טוב עם האנסמבל, ולמרות זאת הביצועים לא הגיעו לשלמות הטכנית הצפויה. למשל, היו ליקויים בולטים של אחדות בפרק הראשון הסימפוניה הקלאסית מאת פרוקופייב ובעיות של איזון בחמישית של בטהובן. מבין ארבעה פרקי „הקלאסית" של פרוקופייב הצטיין מאזור בפירוש ההומוריסטי של הגאווטה. בסימפוניה בדו־מינור מאת בטהובן הוא בחר בביצוע מהיר ונוקשה אשר נתן לה אופי פרוסי. השקפתו של מאזור מוחקת את עומק הדראמה ואת ההתלבטויות הפילוסופיות המונחות ביסוד היצירה הנפלאה. היעדרות המרירות בפרקים המינוריים, נגינתם ברטוריקה ריקנית, הפחיתו מערך התפרצות הכוח, שבאה לידי ביטוי בנצחון של המאזור. דלות התוכן מרתיעה את טובי הפסנתרנים של ימינו מלבצע את הקונצרטים של ליסט. את השני שביניהם, הראוותני והטבעני מבחינה פסנתרנית, הגיש אלכסנדר טוראדזה (יליד גרוזיה, בוגר קונסרבטוריון מוסקווה, המגורר זה ארבע שנים בארה"ב) בטכניקה פנומאנלית. אך שירתיות, חן, כריזמה רומנטית, קשה למצוא בנגינתו.

רות גוטמן בן־צבי

להקת „רומן" הצוענית ממוסקבה: בקרוב בישראל

רומן של צוענים

חיים נגיד

תיאטרון הצוענים הממלכתי „רומן" ממוסקבה יגיע לישראל ב־17 במארס ויקיים במשך 12 יום 8 הופעות בירושלים, בתל־אביב, בחיפה, נתניה ובאר־שבע. ביקורו של תיאטרון מיוחד זה התאפשר הודות לעזרתה של תנועת הידידות ישראל־ברה"מ, אשר העבירה למשרד התרבות הרוסי את הזמנתו של האמרגן היקמר פריילך. פריילך הוא בעל חברת הסרטים „רונפילם" והוא שהביא אלינו סרטים רוסים רבים, ביניהם „מוסקבה אינה מאמינה בדמעות".

„למעשה, הפנייה שלי אל שלטונות ברית המועצות להזמנת התיאטרון לישראל", אומר מר פריילך, „היתה לפני כחמש שנים. הפניות הועברו באמצעות נציגי תעשיית הסרטים הרוסית, עמם נפגשתי באירופה. אבל הרוסים לא ענו. אני מניח שעם כניסתו של גורבאצ'וב לקרמלין חל שינוי לטובה גם ביחסי התרבות."

לישראל יגיעו 25 זמרים, רקדנים ושחקנים, בראשם עומר הזמר הרוסי הידוע ניקולאי סליצ'נקו, המשמש גם כמנהלו האמנותי של תאירון הצועני במוסקבה. הלהקה תגיע לישראל בסיום שירה מוסקבה ללרנקה, קפריסין ומשם לתל־אביב. הצוענים יעלו תכנית רווי מוסיקלית המציגה בזמר ובמחול את המסורת הצוענית העממית.

תיאטרון „רומן" מרבה להופיע מחוץ לגבולות רוסיה, והאחרונה חזר מסיור בארצות הברית, שם הופיע גם באולם קרנגיהול בניו־יורק, וכן בסן פרנציסקו, לוס אנג'לס וערים אחרות. מישראל ייצאו הצוענים לחדש הופעות ב„אולימפיה" בפריס.

התיאטרון הצועני הזה נוסד במוסקבה לפני כחמישים שנה. מטרתו: שימור וטיפוח האמנות הצוענית. בשנים הראשונות לקיומו הועלו בו הצגות בשפת הצוענים המקורית והרפרטואר עסק בעיקר בבעיות העם הצועני, בנוו ויתור על הנדודים וההתישבות בקבע. עם השנים התגבשה גם מחזאות צוענית מקורית. כעבור זמן הוחלט להרחיב את הרפרטואר ולכלול גם מחזאות קלאסית רוסית ועולמית, בין השאר פושקין וגורקי, אשר הוצגו ברוסית. בשנת 1981, במלאות לו 50 שנה, זכה תיאטרון „רומן" בתואר המדינה „ידידות העמים".

הצגת הבכורה בירושלים תהיה ב־21 במארס בתיאטרון ירושלים וב־23 במארס בהיכל התרבות בתל־אביב. הוזמנו גם הנשיא, ראש הממשלה ושר החינוך.

חילופים ב„דוד וניה"

חילופים באחד התפקידים הראשיים ב„דוד ואניה". בגלל סיבות רפואיות נאלץ מישה אשרוב להיעדר מן ההצגה לתקופה של כשבועיים. את מקומו ימלא יהודה פוקס, שמילא בעבר תפקיד זה כאשר העלותה ההצגה ב„קאמרי" בבימויו של ליאור פולד לינדברג. בתפקיד סוניה הופיעה אז גיטה מונטה ואת תפקידו של נסים עיקרי בהצגה הנוכחית מילא אז אבנר חזקיה.

רוצים את „סמי וסוסו"

אילנה באום

זו לא בדיחה – אפילו שזה מצחיק: ביום שלישי הבא, 3 במרס, עורכים באמני התוכנית „מה יש" של גל"צ הפגנת המרים בסבבי דיזנגוף. נושא ההפגנה הוא לא פחות ולא יותר „להשיב את סדרת הטלוויזיה סמי וסוסו" למסך הקטן.

לשאלה מה פתאום „סמי וסוסו" עונה ארז טל, שמאזיני התוכנית הקבועים כבר יודעים על זה כי בשבועות האחרונים הוא אינו מחסיר תוכנית בלי „אייטם" על סמי וסוסו. חוץ מזה, „זה שייך לנכסי צאן הברזל שלנו כי בכל אחד מאיתנו יש קצת סמי וסוסו. זה ענין של שורשים". נו, או עכשיו כבר לא התאפקתי ושאלתי אם הוא מזדהה עם סמי או סוסו, ועל כך ענה לי הארז טל בבת תהומי: „ראים שאת לא בעניינים".

בקיצור, בשבועות האחרונים ניהל „מה יש" קאמפיין ענק להשבת עטרה למקומה. לטענת ארז טל יש להם כבר למעלה מ־10 אלפים(!) חתימות בנידון. בשבועות האחרונים הופיעו כל מיני מפורסמים בתוכנית וביקשו להחזיר את סמי וסוסו לטלוויזיה, ביניהם רישה, יורם ארבל, שלום קיטל, רבקה מיכאלי, אלון אבוטבול ואפילו פנינה רוזנבלום.

חדש על המסך

דקה לחצות (תכלת, ת"א)

סיפורם של נגני ג'ז כושים, אמריקנים בפאריז בסוף שנות החמישים. הסרט היפה והנוגה הזה עושה מחווה לג'ז, לנגנים גדולים וגם לקולנוע של הגל החדש שפרח אז בצרפת. מה שמציל את הסיפור מרגשנות־רדומנטית הוא עבודתו המדוייקת של הבמאי **ברטרן טוורניה** – האיפוק שלו וחוש העיתוי המושלם – וגם השחקן הראשי: הסקסופוניסט **דקסטר גורדון** בתפקיד סקסופוניסט דיל טרנר, שנבנה על צירוף שתי דמויות מעולם הג'ז: **לסטר יאנג ובאד פאוול**.

האוצר מארץ האש (תל־אביב, ת"א)

צ'אק נוריס ולו גוסט הם שני הרפתקנים עליזים שמחפשים מעט אקשן ומקבלים הרבה. אחרי מירדף כזה ואחר ביבשות אקסוטיות הם מגלים את אוצר הזהב ועוד נהנים מן החיים. ביים **לי תומפסון** הוותיק.

משחק מסוכן (פאר, ת"א)

סטודנט גאון וצעיר המצליח ליצור בכוחות עצמו פצצת אטום ביתית. למרות הפתיח הזה אין זה סרט מסידרת סירטי הפרנויה ולא תהיה בסוף התפוצצות גרעינית. זו רק אזהרה. עם ג'ון לייטגו („העולם על פי גארפ")

עידית שמגר

הבימה – התיאטרון הלאומי
מירלה אפרת – הערב 26.2 ב־20.30, מוצ"ש 28.2 18.30, 21.30
ביבוף – הערב 26.2 ב־20.30
הדוד וניה – מוצ"ש 28.2 ב־20.30
איינשטיין – מוצ"ש 28.2 ב־18.30

הקאמרי – התיאטרון של תל־אביב
אני לא רפפורט – הערב 26.2
קידוש – הערב 26.2, יום א' 1.3
מולייר – (תיאטרון חיפה)
מיכאל קולהאס – יום א' 1.3, מוצ"ש 7.3

התיאטרון העירוני חיפה
בובבעותו – בתי ירושלים, הערב 26.2 ב־17.30
מולייר – ת"א הקאמרי, יום ו' 27.2 ב־21.30, מוצ"ש 28.2 ב־20.30
אני לא רפפורט
גנריה לקבצנות

תיאטרון באר־שבע
אילוף הסוררת – הערב 15, מוצ"ש 28.2
לבקשת הקהל הצגות נוספות – מוצ"ש 28.2 18.30, מוצ"ש 7.3
מקהלה אז תשכנה

החגיגה הגדולה של פליני
(★★★★★)

ג'ינג'ר ופרד
ל־ הדקלון
ליל ששי 12 בלילה
מוצ"ש 7.15-9.30
ימים א',ב',ג',ה' 4.30-7.15-9.30
ממשיכים בהצלחה שבוע 13
בירושלים שבוע 5
קולנוע בתיאטרון ירושלים

למבוגרים ופנויות
אלי שלוש

הופעות תיאטרון · בידור · מוסיקה
קול ודממה – משה אפרת – סיטוטות
שמלת השבת של חנה'לה
מוחם ציל גרמן – ערב בלי אשת
מאמי
הגשש החיוור
דודו טופז – בהצגת הבידור החדשה – בלי חשבון
פרסום בלקין

STEVEN WASSON ★ CORINNE SOUM
„עוצמה מרתקת של תיאטרון תנועה במיטבו"
5 הצגות בלבד בישראל
★ בית ליסין: שלישי 3.3, חמישי 5.3
★ תיאטרון ים / אור רבקה קראון: רביעי 4.3
★ התיאטרון העירוני חיפה / במה 2: מוצ"ש 7.3, שני 9.3
כל ההצגות מתחילות ב־20.30
כרטיסים בקופה ובמשרדים ★ תלמידי המימים יכבדו

מוסיקה במוזיאון תל־אביב
יום שישי, 27 בפברואר, שעה 14.30
מינחה מוסיקלית
עורך: מיכאל הרן
שומן – אנדנטה ווריאציות לקרן, שני צ'לים ושני פסנתרים; קראמב – „קול הלויתן" ברטוק – סונטה לשני פסנתרים וכלי הקשה.
משתתפים: עדית צבי, יונתן זק, אבנר בירון, שלמה שוחט, מיכאל הרן, אלה ימפולסקי.
מוצ"ש, 28 בפברואר, שעה 20.30
הסינפונייטה הישראלית באר־שבע
מנצח: אורי סגל
מוצרט – סימפוניה מס. 34, ק. 338; שוסטקוביץ' – סימפוניה מס. 14 לסופרן, בס ותזמורת קאמרית. סולנים: לילי טוטה, לאונרד מרוז (פולין).
יום שלישי, 3 במרץ, שעה 20.30
האנסמבל הפילהרמוני לכלי־נשיפה
מתכת וכלי־נקישה
מנצח: מאיר רימון
יצירות מאת קלארק, גבריאלי, גריג, דיוקא, קרמייקל, סקוט ז'ופלין ואחרים.

כתיבה במכונה תלמדו ב־12 שעות בשיטה עיוורת
בי"ס למסחר „ריימונד" ת"א, דיזנגוף 85, טל. 281985

היום בטלוויזיה
בתוכנית „זהו זה"
אורח התוכנית
ניסים גרמה
בשירים מתוך תקליטו החדש
המחזה הקרוב בליבי
בכל חנויות התקליטים
גם בקלטות הד ארצי

טלית הפקות צ. קליין מציגים. ארגונית־אירון מפיקים:
תיאטרון האופרטה הממלכתי ההונגרי מציג:
THE NATIONAL HUNGARIAN OPERETTA THEATER PRESENTS
הרוזנת מריצה
Grafin MARIZA
מאת: קלמן אימרה

ביצוע קונצרטנטי מבוים עם תלבושות · בשפה הגרמנית
השחקנים: הרוזנת מריצה – הנסיך מושילו – ליזה תאוזות – הרוזנס לימאן – מונלסקי; סיגולי מאריה – יאנקוביץ' יוזף – אוסוואלד מאריקה – היהודאי מיקלוש – הנריך לאסלו
תזמורת סימפונית 30 נגנים ולהקת רקדנים מבית תיאטרון האופרטה בליווי מקהלה קאמרית בהדרכת יובל בן־עוזר
מנצח – מאקלארי לאסלו, במאי – שאראני לאסלו, עיבוד וכתיבה – קארדוש ג. גיורג
תיאטרון ירושלים „הנרי קראון" יום ג' 31.3 ב־8.30, כרטיסים: קלעים 221624, ביטוח 240896, ובקופה טל. 690293
תל־אביב „היכל התרבות" יום ד' 1.4 ב־8.00, כרטיסים: „רוקוקו" 248824, „הדרך" 248787, „קסטל" 444725, לקבוצות: „הדרך־קסטל" 223167 ובכל המשרדים בעיר
גבעתיים „בית שרת" מוצ"ש 4.4 ב־9.00, כרטיסים: טופז 053-30335, ובקופה 06-368489
יגור „יד־למגינים" יום א' 5.4 ב־8.30, כרטיסים: קופת חיפה 662244, טופז 710106

האם קוראת כבר את
את
המגזין החודשי לאשה ולמשפחה

هكذا من الأهل

כאן ועכשיו

■ יואל רפל

■ בהרצאה לרגל פתיחת מדור מיוחד למימצאי הר־הבית במוזיאון הכט שבאוניברסיטת חיפה, גילה הארכיאולוג מאיר בן־דב, שניהל את החפירות, כי לאחרונה נמצאו שרידים המעידים על הקשת המוזהבת שהוליכה להר־הבית. עוד סיפר על הקשר בין אוצרות הטבע בים־המלח ששמשו את הורדוס בבניית המקדש.

■ בכנס מועצת יד בן־צבי שהתקיים לאחרונה דיווח מנהל "היד", מר צבי צמרת, על מספר מחקרים חדשים. בהמשך לספר "העליה הראשונה" שפורסם לפני שנים אחדות עסוקים חוקרים בהכנת "ספר העליה השניה". פרוייקט נוסף הוא חקר הקרקעות שעניינו סיפור רכישות הקרקע על ידי יהודים בארץ־ישראל. מפעלי מחקר נוספים הם "מפעל הביבליוגרפיה לעתונות א"י במאה ה־19", וכן מפעל "ספר הישוב".

■ תגליות בית־שאן. משלחת החפירות בבית שאן, בראשות פרופ' יורם צפריר זכה להפתעות ולגילויים. לאחרונה חשפו החופרים את השער המזרחי של האמפיתיאטרון. באיזור השער נחשף הכביש הביזאנטי של בית שאן. לדעת אחד החופרים זהו הקארדו של העיר ועתה יש לגלות את הצטלבות הדרכים שהיתה סמוכה לשער. גם לאותם שביקרו במקום מומלץ לשוב ולסייר באתר המרשים והמפתיע.

■ חורבת קטמית היא אתר ארכיאולוגי קטן מימדים (שני דונם) סמוך לתל־עירא. לאחר שבע שנות חפירה הגיע פרופ' יצחק בית־אריה למסקנה כי במקום התקיים מקדש אדומי ששירת ישובים בצורים. ממצאי החפירות יוצגו בעתיד, בתערוכה מיוחדת, במוזיאון ישראל.

■ יום עיון ארצי על חינוך סביבתי, במדרשת שדה בוקר מתקיים דיון מיוחד שעניינו, ישום רעיונות בנושא חינוך סביבתי בשטח בקרב אוכלוסיות מצוקה ואוכלוסיות אחרות. ביום העיון משתתפים מנהלים, אנשי הוראה, מנהלי בתי ספר שדה של החברה להגנת הטבע ומדריכים בעלי עניין. זהו נסיון מיוחד של "החברה" להחדיר בקרב אנשי משרד החינוך את הצורך לשלב את לימודי ארץ־ישראל במסגרת תוכנית הלימודים. יום העיון הוא חלק מאירועי שנת המאה להולדת דוד בן־גוריון.

לכל אחד – בן שמן שלו

60 שנה מלאו לכפר הילדים המפורסם ■ מי שהתחנך בו לא ישכח את היער ושדרות השלף, את עדר הצאן והעבודה, השירים, המדורות ורוח הנעורים

■ כתב וצייר משה בן־שאול

60 שנה לכפר הנוער בן־שמן. כל־כך הרבה זמן? אני זוכר אותו כשעדיין היו לנו גרבי צמר לבנות ועליהן רקומה הסיסמה "אל הכפר". אני תמה אם קיימות עדיין גרביים כאלה. שלוש שנים מחיי עברו עלי בבן־שמן. בפרספקטיבה: השנים הפוריות, בוודאי המרתקות ביותר. חברת הנוער. ארבע קבוצות, לפי השתייכות תנועתית. קבוצה א' של השומר הצעיר. קבוצה ב' של גורדוניה. קבוצה ג' של הנוער העובד, רובה כבולה עולים חדשים, הרבה מבולגריה לא מעטים מבגנוי(?). קבוצה ד', שוב הנוער העובד. אלה נראו בעינינו מיוחסים. נאים. רובם ילידי הארץ. אידיאליסטים קטנים שבאו ללמוד חקלאות, או אלה שכבר היו כאן בחברת הילדים והמשיכים. אולי אני טועה.

לפני המון זמן הייתי שם. בתקופה הסוערת ביותר. בסופה היה המצור על הכפר, מלחמת השיחרור ולפניה. ילדים כמונו ישבו בעמדות הקיצוניות, מוכים לערביים, מוכים לפלמ"ח, מוכים ברעדה ליוגוסלבים שיבואו ויתנפלו עלינו עם סכינים חדות.

שלוש שנים בכפר. הולכים יחפים. כמעט תמיד יחפים. גם בחורף. עובדים חצי יום, לומדים חצי יום. בצהריים אוכלים בחדר האוכל הגדול שבמבנה המרכזי, שממנו הוביל מעבר גיברלטר אל הביתנים של חברת הילדים, בית הספר הספרייה, היא בית אהרונוביץ. ומעבר לבית אהרונוביץ - הכרם.

מה נשאר? כמובן, הנוסטלגיה עובדת שעות נוספות. אך לא רק היא. העובדה שבן־שמן היה כפר שהעניק ערכי עבודה. ערכי תרבות. לימוד. הרבה לימוד. הומאניסטיקה. שיחות נפש. חינוך.

מה נשאר? שבת של לפני הצהריים. רביעיה מוזיקאלית מגיעה מתל־אביב. מן הפילהרמונית. יושבים במרפסת(?) לבנות בחדר האוכל הגדול ומאזינים לבך, שוברט ומוצארט. שבת שלפנות ערב. חוזרים לחדר האוכל. אפלולית שורה בכל. על השולחנות קפה ורקיקים בדבש. חיה רדין מסלסלת בקולה הרך, הרועד את "המבדיל בין קודש לחול/ חטאותינו הוא ימחול..." יעקובזון, המורה המתנגן, מרכז חברת הנוער מוליך את האור. מספר אגדה חסידית. ועוד אגדה. ובין אגדה לאגדה שירים: "ארוממך, ארוממך ה' כי דיליתני/ ולא שמחת, ולא שמחת, ולא שמחת אויבי לי...".

מה נשאר? לצאת עם עדר הכבשים לפנות שחר לעבר שדה השלף הרחוק, הלאה מעבר לבית־נבאללה. להבחין היטב על איזו שדה עולים. ללכת עם המשכוכית. למשוך אותה בגירגור לשון ובקב ורובים. לחשוב על שירים.

בצהריים לשבת, מי שרוצה כמובן, רק מי שרוצה, עם יעקובזון מתחת לעץ (תות? כבר איני זוכר) ולשמוע את שירתו. מצוקות מין. מצוקות אהבה. לדעת מה זו סובלימציה. יעקובזון יודע הכל. זוכר הכל. מתי באת לבן־שמן. באיזה יום. מתי אמא באה לביקור. מתי החליפו לך את חבילת הכביסה. מי לקח לך, בטעות או שלא בטעות, את החולצה הרוסית, הרקומה שלך.

ואחרי הצהריים, הלימודים. לידי, אצל השולחן, סופפו, הוא סעדיה אלקיים ז"ל מירידת 101. לפניו, גדליה ליטנוסקי. נפל בצפון. מיקי טמלר. נפל בצפון. דומניץ נותן לנו שיעור בספרות. אותה העולם ביצירותיהם של קנוט המסון ("ברכת האדמה") וגיתה ("הרמן ודורותיאה"). לומדים על מאראם דהסטאל. טשרניחובסקי. ביאליק. למרן. לאה גולדברג, משוררת צעירה. שטראוס, לורביג שטראוס מלמד אותנו היסטוריה ותולדות האמנות. המשולש הקדוש בציור הרינסאנס. בשבת באה אחות לשטראוסים הגרים עם שאר המורים והעובדים ב"עבר הירדן", כלומר מעבר לכביש. הם הולכים לטייל ליער הרצל. לאורחת, כך אומרים, קוראים...לאה גולדברג. וייס מלמד אותנו גידול ירקות. הוא אומר שהרווח בין הכרובים תלוי ברוחב העכוז של הבנות השותלות...

בן־שמן. מה נשאר? - הכל. המחול. העבודה. חג הביכורים. להמן. אבו־עיסה מהכפר השכן שבא לראות את החג. אריה סימון הנפלא. הנסיעות שלי לשלום סהבי, מרכז הפרדס שבסביבות סרפנד. עושים צלחות. משקה. עובדים באריזה. אני פוגש את הנחשים של העצים. פחד, חולם עליהם בלילות.

ובסוף - בן־שמן של המצור. הפייפרים. הצ'יביצה באריזה עם חצי סרדין. העמדות. הפחד. ויעקובזון, יעקובזון שמביא לנו מתנות מהארץ המשוחררת. שירים־מתנות. "בערבות הנגב...".

לכל אחד בן־שמן שלו. היער. החורשה. השירים. העבודה. בשבילי - החינוך. העולים החדשים שהגיעו מן המלחמה והחביאו את הלחם ביער, בנקיקים, שיהיה למקרה הצורך. שלא יחסר. החינוך. המוסיקה. האהבה הראשונה, שם בכרם הרחוק, בצל זמורות התמר הבירותי. המוסיקה? החינוך? העבודה? האהבה?

60 שנה מלאו לבן־שמן. מי שהיה בכפר שלי - לא ישכח אותו לעולם.

ארכיאולוגיה

■ שאול הון

המחוללת הקדומה

לוח חמר ועליו תבליט של רקדן המנגן בקתרוס נמצא בחפירות בתל דן, הנערכות מטעם היברו יוניון קולג', בהנהלתו של פרופ' אברהם בירן. הלוח נמצא מתחת לאבני המרצפת של מדרכה מתקופת הברונזה המאוחרת (מאות 13-14 לפני הספירה).

הקתרוס היה כלי נגינה שכיח ביותר בימי קדם ונתגלה בהרבה תבליטים ותמשיחי קיר במסופוטמיה וסוריה וגם בבית שאן. יש שהמנגן הוא גבר ויש שהוא אשה.

כף רגלו הימנית של המנגן שנמצא בתל דן שרויה בתנועת־מחול חגגית, שדוגמתה לא נמצאה בתבליטים היווניים והאטרוסקיים. לכן סבורים החוקרים שמדובר כאן באשה. גם הלבוש שונה מזה של הנגנים החתיים ומאלה שנתגלו במסופוטמיה וסוריה. בתבליטים מאותה תקופה יש שהמנגן נושא מסכה על פניו. כאלה, למשל, נמצאו בחצור ואף בתל דן עצמו.

שירה, מחולות ומוסיקה היו חלק נכבד בחזוי תרבות הקדם. בתנ"ך נזכר יובל כ"אבי כל תפש כנור ועוגב" (בראשית ד' 21). גם הנביאים היו מלווים את עצמם בלהקות מנגנים. את שאול מקדמים נביאים "ולפניהם נבל ותוף וחליל וכנור - והמה מתנבאים" (שמואל א' י' 5). הנביא אלישע מבקש: "קחו לי מנגן והיה כנגן המנגן ותהי עליו יד ה'" (מלכים ב' ג' 15).

נראה שהמחוללת מתל דן השתייכה לחבורת נוגנים ורקדנים, שהופיעו בעיר הכנענית ליש (כשם נכבשה בידי לוחמי שבט דן ונקראה דן). על התגלית מדווח פרופ' בירן ברבעון "ישראל אקספלוריישן ג'ורנל" של החברה לחקירת א"י ועתיקותיה. כ־3400 שנה נשארה דמותה חרותה על הלוח, מכוסה אבק דורות, עד שנחשפה עתה בידי צאצאי־צאצאיהם של בני דן הקדמונים.

טבע ונוף

להציל את פרחי הבר

■ נילי פרידלנדר

רק פעם בכמה שנים רואים מה שקורה עכשיו בנוף הארץ. שדות צפופים של פרחי־בר, בכל הצבעים והצורות שיש.

זה מה שקורה כשיש גשמים מוקדמים ואחריהם מזג־אויר הכמעט שרבי, עם רוחות צפון־מזרחיות. הצירוף של מים רבים ואקלים חם ויבש גרמו לכל הפרחים להתעורר מתרדמת הקיץ בבת־אחת ובכמויות אדירות. הכל פורח עכשיו. על הגלבוע פורחים האירוסים הד־צבענים ותהיה פריחה גדולה ומרהיבה שלא תארך זמן רב אם ימשיך החום הזה.

אלפי צבעונים פרצו בבת־אחת במישור החוף ובהר־הכרמל. גם חוף ים־התיכון מכוסה מרבדים צפופים של פרחים מידבריים. הבקעה פורחת, והפתנים מכביש ירושלים יריחו יסעו בין מרבדים פורחים.

תורמוס ההרים הכחול, פרח מוגן, הקרים מאד וכתמים כחולים, יפהפיים מתגלים לעיני הנוסעים בכביש ואדי־מילח, בין זכרון־יעקב לצומת יקנעם. וכן גם בדרך לכנרת. בשפלת יהודה מול קיבוץ נתיב הל"ה יש גבעה אחת כחולה כולה, עם אלפי תורמוסים.

סחלבים ויבורניות הקדימו השנה גם בכרמל ובהרי־יהודה. סעו אל שמורת הר מייסים, בדרך מצומת שמשון לירושלים ותיראו מה קורה שם.

שדות חרדל הבר, שדות צהובים, פרחים כבר וגם מרבדים של חרציות נראים כבר בשולי הדרכים.

הפריחה הורודה של השמשונים מכסה את מישורי הנגב המערבי.

מה שקורה השנה מראה לכל אחד מאיתנו, כמה עשירה הארץ הקטנה הזאת במיגוון של צמחה. לא רק בשמורות הטבע. כי עכשיו לא צריך להרחיק מהכבישים כדי ליהנות מפריחה עשירה ומגוונת. אפילו ברחוב ארלוזורוב בתל־אביב, ליד הגשר של הערי־הנפעל(?), יש שרידי של חרציות. צריך לראות את שדות הבר כדי להבין שהשטחים הפתוחים אינם שדות גרוטאות ואשפות. האולם שדה יפהפה של כלניות במושב מצלית, ליד רמלה, הפך ע"י התושבים למזבלה, במקום שיטפחו אותו כפנינה פורחת ליד הבית. תושבי נס־ציונה שהתרגלו לגבעת הכורכר הפורחת בחורף, מול המשטרה, נאלצים להיפרד מהגבעה עם האירוסים שנהייתה לאתר בנייה. גם רכס הכורכר של בית־עובד, העשיר במיגוון אדיר של צומח, הפך למזבלה ובקרוב יבנו עליו.

אחת מתופעות הטבע המרשימות בארץ היא הפריחה הצפופה והעשירה של מיליוני רקפות במורד של חורשת אורנים נטועים ליד קיבוץ גלעד בהרי מנשה.

הסיפור על המקום הזה עבר בסוד בין יודעי דבר, חששו שאם יבואו המונים ידמסו את הרקפות. אבל לפני ארבע שנים העזנו ופירסמנו את המקום במדור טיולים שלנו. אחרי שהגיעו למקום מאות מטיילים והיה בלגן, החליטו ילדי גלעד לשמור ולטפח את הרקפות שלהם. כל ילדי בר־המצווה פילסו שבילים משולטים במקום, ועשו סיירת רקפות בשבתות. חשוב לדעת כי זו אינה שמורת טבע רשמית ממשלתית אלא שמורת רקפות שמטופחת ונשמרת ע"י ילדי קיבוץ גלעד, שהם עכשיו מפורסמים בכל הארץ.

הדוגמה הזאת יכולה לעזור גם לאחרים. ליד כל ישוב יש שדה פורח שאינו שמורת טבע ולכן עתיד הפרחים בסכנה. אם השדה הופך לאתר־בנייה, אפשר להעתיק את הפרחים למקום אחר ומוגן בתוך הישוב. פעולה זאת נעשית ע"י בני־נוער בעידוד המורות, חוגי הסיור של החברה להגנת הטבע ופקחי רשות שמורות הטבע. גם המועצות האיזוריות המקומיות חייבות לטפח את הנושא הזה. זה יותר זול, מאשר לעשות גן־ציבורי הדורש השקייה וטיפוח מתמידים.

יובל קרי, סטודנט לביולוגיה, יזם ומבצע העתקת פרחי־בר מתל־אביב לשטחים מוגנים בתחום מוזיאון הארץ. בשנה שעברה, העתיקו תלמידי כפר־הירוק(?) 250 בצלי צבעונים למוזיאון הארץ. ובתחילת השנה, העבירו תלמידי "לידי דיוויס" 1200 חצבים מצפון ת"א החדשה, בין תל־ברוך לקאנטרי־קלאב, למוזיאון הארץ. כיוון שחצבים קשה להעביר השתמשו בשירותיו הטובים של נהג דחפור שעקר את בצלי החצבים.

גם בנאות־אפקה יש צבעונים, איריסים, עיריות, תורמוסים וחצבים. עיריית ת"א היתה מוכנה להקים בגבעה שבצומת רשפון דרך הרצליה, שמורה קטנה, אך התברר שאי אפשר. לכן, השבוע מעתיקים התל־אביבים הצעירים את הפרחים למקום שבו יוכלו לראותם גם בעוד שנים בשטחים הפתוחים של מוזיאון הארץ. אך יש לקוות שלא רק במוזיאון יפרחו פרחי־בר אלא גם בשדות הבר כשלי, או בתוך ישובים, ישנים וחדשים. צריך לשמור על פרחי הבר.

מעתיקים פרחים מאזורי בנייה (צילום: צביקה ישראלי)

אדם וארצו

מסע אל תקופת האבן עם פליקס ואריק

■ גדעון מרון

פליקס בוריאן לא פוחד מאף אחד. למה שיפחד? תראו לי מישהו שפוחד ממשהו כשבביתו יש מאגר נשק ענק הכולל למעלה מ־10,000 ראשי חץ. זה מה שיש לפליקס ולשותפו אריק פרידמן. בסוף מסתבר שמכל הדיבורים על מאגרי נשק במזה"ת, "מאזן אסטרטגי" וכדומה – ריכוז הנשק הגדול ביותר נמצא דווקא כאן מתחת לאף, ברמת גן.

עם עובדות אי אפשר להתווכח, אבל אם כבר עובדות אז כדאי לציין שראש החץ הוותיק ביותר הנמצא ברשותם של פליקס את פרידמן הוא מתקופת "הנאוליתית", התקופה המאוחרת ביותר של תקופת האבן, כלומר לפני שש אלפים וחמש מאות שנה. זוג השותפים הנ"ל הם, בעצם, ארכיאולוגים "משוגעים לדבר". בעבודה שנמשכת כבר 30 שנה הגיעו לאוסף של ראשי חיצים מהתקופה הפרה־היסטורית שהוא כנראה הגדול ביותר בעולם.

ההתחלה היתה אי אז באמצע שנות ה־40. שני צעירים יהודים אוסטרים בורחים מאימת השלטון הנאצי, ועולים לא"י. דרכיהם מצטלבות בתנועת הנוער "תכלת לבן". מסתבר להם שחוץ מהלומות האידיאלים יש להם עוד דברים משותפים. איך מסביר את זה פליקס: "כשהיינו בטיול בירושלים ועלינו למעלה למגדל דוד, שמענו וראינו צלבנים ושקשוק חרבות. מי שלא רואה זאת, אין לו תחושה של ארכיאולוגיה".

חיידק הארכיאולוגיה דבק בשניהם עוד בארץ מוצאם אוסטריה. אבל אז הסתפקו במוזיאונים וספרים. עכשיו (כלומר אז) הם מצאו מין את מינו והחלו לחרוש את אתרי הארץ, הצטרפו לקבוצות של ארכיאולוגים, והחליטו מה שטוב לאחרים טוב גם בשבילם.

הטיול הפרה־היסטורי הראשון, כדבריהם, היה למערת תל ארזן. "חשבנו שאפשר למצוא עתיקות בפינות של מערות". אז התברר לשניים כי יש להם עוד הרבה מה ללמוד. אולם מערת תל ארזן מהווה ציון דרך בחייהם, ואחת ל־500 טיולים פרה היסטוריים. "עד עכשיו באמתחתנו 2226 טיולים פרה היסטוריים".

השניים, שהם אוטודידקטים מובהקים, למדו לאט לאט את השיטה: ספרים, אנשים, מוזיאונים. בתחילה התרכזו באזור הנגב, הלכו באופן שיטתי מנחל תרדה ועד אשדוד. בעזרת רשות שלו ראשי חצים מהחולות הטובענים(?). היו הראשונים שהתעסקו בראשי חצים מתקופת הפרה־היסטוריה. הם מבחינים ב־9 טיפוסים ראשי חצים. כל ראש חץ מקוטלג בכרטסת.

היום ידועים פליקס ופרידמן כ"מומחים" בשטח הזה, ומשמשים כמרצים ללא תשלום באוניברסיטת ת"א, וכעמיתי מחקר של אוניברסיטת חיפה.

קטע מתוך חוברת של החברה הפרה היסטורית משנת 1960: "תקופת האבן": סקר אזור השרון שנערך ע"י פרידמן ובוראין מר"ג, במשך כ־10 שנים, הציל למדע עשרות ישובים פרה היסטוריים של הסביבה, אוספיהם המסודרים של הנ"ל יכולים לשמש דוגמה".

פליקס מסביר כי לאנשי "תקופת האבן" היו בתים מחומר – סוכות מעץ במבנק(?), עורות, פרוות, ורק חלק קטן מחפציהם היה עשוי אבן. האבן נשארה, שאר הדברים נעלמו. ראשי החץ אשר שימשו לציד מהווים רק אחוז מסויים מן האוסף ולכן החלק השני של האוסף מוקדש לשיחזורים, שגם זה אומנות בפני עצמה.

ביתו של פליקס בר"ג נראה כמוזיאון לכל דבר. על הקירות חרבות וצילצלים ממסעותיו ברחבי העולם (עם השותף כמובן).

לאורך הקירות סודרות מוארות ודרכן ניתן לראות את אלפי ראשי החצים הזעירים המונחים בסדר מופתי. שני ארונות מתכת מכילים ארכיון ענקי, שהוא המפתח לכל האוסף המוצג בחדר. סמוך, לביתו עולים מדי יום סטודנטים המכינים את עבודת הדוקטורט על סמך אוסף זה.

על אחד הקירות מוצג פרק השיחזורים. שם מקבלים כל אותם ראשי חץ זעירים צורה. כל שיחזור של חנית מירושה עבודת נמלים מאומצת. השיחזורים נעשו על סמך דוגמאות שנמצאו בקרח של ערבות סיביר, בביצות אוסטריה, ועל סמך סיפוריהם בעולם בג'ונגלים נידחים, שם נתוודעו אל שבטים החיים כמו לפני 8000 שנה, בתקופת האבן. האבן ראשי החץ של אותם שבטים היה לארתם ראשי חץ המתגלים בתולות הארץ. מהם למוד על התניחות, צורת הקשירה, צורת האבנים וכו' מהם משחזרים ראשי החץ. בכל המוזיאונים בארץ מוצגים שיחזוריהם של פליקס ופרידמן.

בנוסף לראשי החיצים מצוי ברשותם אוסף של מקרוקות פרימיטיביות מתקופת האבן וכן אוסף של חרבות עתיקות וצילצלים. פליקס מוצא לו גם זמן להיות יבואן מכוניות ולנהל פרוייקט הדרכת נוער שוליים. שותפו וחברו אריק פרידמן אומנם גימלאי אך מוצא זמן לבקר בבית החרושת לטכסטיל בו עבד 40 שנה.

פליקס ואריק במוזיאון שלהם (צילום: צביקה ישראלי)

ברכות לפתיחה מחודשת של קולנוע "תכלת" ת"א

קולנוע תכלת התל אביבי עבר חידוש

רשת תיאטראות ישראל בע"מ, המפעילה 24 בתי קולנוע ברחבי הארץ (ביניהם רב־חן ת"א, רב־גן ר"ג, רב־גת חיפה), פותחת השבוע את שערי קולנוע „תכלת" הותיק בתל־אביב, בלבושו החדש.

קולנוע תכלת התל־אביבי, שהוא אולם קטן ואינטימי, עבר שיפוץ וחידוש מקיפים ויסודיים; הותקנה מערכת קול חדישה, כולל מערכת דולבי סטריאו משוכללת. כסאות האולם הוחלפו למערכת הכסאות החדישה והנוחה מתוצרת „קווינט", מספר הכסאות הוקטן ל־230 מקומות, על מנת להגיע לרווח ולנוחות מכסימליים. מסך הקולנוע הוחלף במסך חדש.

מסדרון הכניסה הפתוח שינה את פניו והפך לחלק מפואייה הכניסה המרווח של האולם.

היום עומד קולנוע **תכלת החדש** בשורה אחת עם אולמות הקולנוע החדישים, המרווחים והנאים ביותר. תכנון חידוש הקולנוע נעשה בידי משרד האדריכלים **אריה שרון – אלדד שרון בע"מ.**

קולנוע תכלת, השייך **למשפחת ערמוני**, מנוהל ע"י חברת תיאטראות ישראל בע"מ, המבטיחה לקהל הצופים סרטי איכות;

סרט הפתיחה של קולנוע תכלת (שיוקרן מיום 28.2.87) הוא סרטו עטור השבחים של הבמאי ברטראן טברנייה **„דקה לחצות"**, המועמד השנה ל־2 פרסי אוסקר. בסרט „דקה לחצות" מככבים דקסטר גורדון, הרבי הנקוק, לנט מקיקי ואפילו הבמאי מרטין סקורסיזה.

לתיאטראות ישראל ולמשפחת ערמוני
בהצלחה
עם פתיחת
קולנוע תכלת המחודש
משרד אדריכלים
אריה שרון
אלדד שרון בע"מ

למיקי גרדינגר ולתיאטראות ישראל
ברכותינו לפתיחת
קולנוע תכלת המחודש
והסבתו לקולנוע של איכות
א. גלעד
סרטי נחשון בע"מ

למיקי גרדינגר ולתיאטראות ישראל
ברכותינו הלבביות
עם פתיחת
קולנוע תכלת המחודש
בית הד ארצי

לתיאטראות ישראל ולמשפחת ערמוני
איחולי הצלחה
עם פתיחת
קולנוע תכלת המחודש
משה גרשט
דן גרשט
קולנוע „פריז"

לידידינו הקרובים
שפע ברכות
עם חידוש
קולנוע תכלת
עלו והצליחו !!!
„יונייטד קינג" פילם בע"מ

למוקי גרדינגר
עם פתיחת
קולנוע
„תכלת המחודש"
איחולים להצלחה
בית גולן גלובוס

לתיאטראות ישראל ולמשפחת ערמוני
שפע ברכות
עם פתיחת
קולנוע תכלת המחודש
מאחלים:
פין עבודות בניה ושיפוצים בע"מ
קבלן המבצע את עבודות הגימור והשיפוץ
רח' הירשנברג 10 תל־אביב
טל' 03-233578

לתיאטראות ישראל ולמשפחת ערמוני
ברכת הצלחה
עם פתיחת
קולנוע תכלת המחודש
מפיצי סרטים
שבעה כוכבים בע"מ
משפחת שובס
ההנהלה והפקידים

לתיאטראות ישראל
ברכות חמות
עם פתיחת
קולנוע תכלת המחודש
א.ד. מטלון
מפיצי פוקס, קולומביה
ועדי סטאר

למשפחת גרדינגר ולתיאטראות ישראל
ברכותינו לפתיחת
קולנוע תכלת המחודש
מרית ויצחק שני
בתי קולנוע „לב"

למיקי גרדינגר ולתאטראות ישראל
ברכות מקרב לב
צוות פרסום גולן

למוקי גרדינגר ולתאטראות ישראל
ברכותינו הלבביות
עם פתיחת קולנוע
„תכלת המחודש"
סטודיו חץ
רח' הס 3 ת"א, טל. 03-291989

לתיאטראות ישראל ולמשפחת ערמוני
שאו ברכות
עם פתיחת
קולנוע תכלת המחודש
תקרין בע"מ

לתיאטראות ישראל ולמשפחת ערמוני
עם פתיחת
קולנוע תכלת המחודש
עלו והצליחו !!!
דליה ודוד שפירא

לתיאטראות ישראל ולמשפחת ערמוני
זר ברכות
עם פתיחת
קולנוע תכלת המחודש
אלי גלפנד
גלפנד פילם
וצוות העובדים

מועדון מטיילי מעריב מציע
חופשה משפחתית משולבת בטיולים מודרכים ברכב וברגל ברמת־הגולן ובגליל
התחתון:
גלגליל – בפורים
13 עד 15 במרץ 1987
לינה בכפר־חוטים בבתי־העץ ההולנדיים (ממוזג), חצי פנסיון, מסיבת־פורים וערב „מעריב"
פרטים והרשמה:
„מועדון מטיילי מעריב", רח' קרליבך 2, ת"א ☎ 03-439207.

בקרוב תקליט חדש של
בועז שרעבי

40
האקדמיה למוסיקה ולמחול ע"ש רובין בירושלים
אל בוגרי החוג למחול ותנועה
להזכירכם
במסגרת חגיגות הארבעים לאקדמיה, נקיים
כנס בוגרים
ביום ב', ט"ז באדר, 16 במארס 1987 (שושן פורים) החל מהשעה 10.30 בבוקר, בבניין האקדמיה, קמפוס גבעתרם, ירושלים אתה"צ, באולם רבקה קראון – תיאטרון ירושלים.
כולכם מוזמנים

ספרית מעריב
אזלה מהדורה ראשונה
מהדורה שניה בהדפסה
בראש השונית
מבחר שירים 1954 – 1986
מאת **משה דור**
הספר שזכה בפרס ביאליק לספרות
ספרים מבית טוב
ספרית מעריב

שבוע 30 להצלחה
שתי אצבעות מצידון
„החוויה הישראלית"
יפו העתיקה

במחיר של טבלת שוקולד אחת, ילדך יכול לידעת שבוע שלם: עשה לו מנוי על „מעריב לנוער"!

ביגוד לסקי שלג ולאופנוענים
חיסול המלאי
מונטיפיורי 43, 290645

איטליה במוזיאון הרצליה
במוצאי שבת 28.2.87 תיפתח במוזיאון הרצליה
תערוכת האמנית האיטלקיה
אלבה גונזלס
בחסותו ובהשתתפותו של שגריר איטליה בישראל
ואנשי הסגל הדיפלומטי
ובהשתתפות האמנית המגיעה במיוחד לארוץ.
דברי פתיחה: **אלי לנדאו**, ראש עירית הרצליה
– הציבור מוזמן –

מועדון מטיילי מעריב
יום טיול
למערות בר־כוכבא (באמציה) ולמוזיאון הבדווי
נסיעה דרך צומת שמשון, ביקור באנדרטת מגילת האש בכסלון, תצפית והסבר על עמק האלה, ביקור במערות חוץ באמציה – סיור במערות הקבורה ובבית הבד, קיבוץ להב – מוזיאון הבדואים ע"ש ג'ו אלון ומסיימים בכוס קפה באוהל אירוח בדווי.
פרטים והרשמה: מועדון מטיילי מעריב, רח' קרליבך 2, תל־אביב ☎ 03-439207
מחיר: 23 ש"ח. תאריכי יציאה: 7.3, 21.3.

איגוד האמרגנים והמפיקים בישראל
ממליצים
26.2 – „דודו טופז – בלי חשבון" – תל־אביב, בית החייל שעה 21.00
26.2 – „פרח לב הזהב" – קריית ההיכל התרבות שעה 16.30
26.2 – „סיפור הגמד" – קריית מוצקין שעה 16.30
27.2 – „מאקו אוכבו – המש אוהרי המהרים" – יפו העתיקה שעה 22.00 וחצות
27.2 – „הגשש החיוור" – חולון דימה שעה 22.00
27.2 – „הגבת זוגות מס' 2" – גבעתיים הדר שעה 22.15
27.2 – „מאמי" תל אביב – צוותא שעה 22.00
27.2 – „רצה לטלאו – בתוך ישוי" – נהריה הוד שעה 22.00
27.2 – „גורית גלרון – משהו בלבבה" – תל־אביב אוהיבו־סיטה שעה 22.00
27.2 – „יהודה רוזן – אל תתפוס אותי במלה" – חיפה אבא חושי שעה 22.00
27.2 – „גדי גוב ולהקת בדים" – אשקלון ב"ס תיכון שעה 22.00
27.2 – „רק שלום וללבת" – פתח תקוה מופת שעה 21.20
27.2 – „זוג פתוח" – רמת־גן אורנע שעה 22.00
28.2 – „מיטה מטבח – מיטה מטבח" – הדרה מופת שעה 20.00
28.2 – „שולה השבת של הגולה" – גבעתיים שבט שעה 11.30 בבוקר
28.2 – „שלגיה ושבעת הגמדים" – באר־שבע מלח שעה 11.30 בבוקר
28.2 – „לסי שובי הביתה" – חיפה אבא חושי שעה 11.30 בבוקר
28.2 – „הפעה החי" – קרית ים בית העם שעה 11.30
5.3 – „מייקל קלאוזיק ולהקתו" – תל אביב היכל התרבות
בשבתות ובחגים בבני התערוכה תל אביב:
„לונה פארק – עיר השעשועים" משעה 10.30 בבוקר.

למחוק את טראומת שש השניות

אלופת הכדורסל, מכבי ת"א, תעלה הערב (8.30) ביד־אליהו במטרה אחת: לגמול לאלופת צרפת, אורטז, על ההפסד של שש השניות במשחק הראשון (77–78), בצרפת, ולסלול את הדרך לגמר האירופי ● מכבי קבוצה טובה יותר, וחייבת לנצח ● 10,000 צופים בהיכל, כמו כל השאר בבית (שידורים ישירים ברדיו ובטלוויזיה) – יחזיקו אצבעות

מרדכי רוזנבלום

בשבוע שעבר, במילאנו, החזירו לעצמם כדורסלני האלופה, מכבי תל־אביב, לא רק את הכבוד העצמי שנפגע בתבוסה ביד־אליהו, אלא גם את האמונה והביטחון ביכולתם להגיע למרות הכל ואף־על־פי־כן למשחק הגמר על גביע האלופות. אבל שני מכשולים/ משוקים עדיין ניצבים בינם לבין הגמר בלוזאן (ב־2 באפריל): אורטז הצרפתית הערב, ובעוד שבועיים, במדריד, נגד ריאל.

בית הגמר האירופי רצוף השנה במשחקים חשובים ומכריעים. כל משחק של מכבי ת"א היה השנה „הגדול והמכריע" ביותר. גם הערב (ב־8.30 ביד־אליהו), כאשר האלופה הישראלית תארח את קבוצת „הופנאגל" אורטז, אלופת צרפת.

עד לשבוע שעבר, במילאנו, חגגו בצרפת את עלייתה המעט ודאית של אורטז למשחק הגמר על גביע אירופה לאלופות. הצרפתים עשו זאת לאט, קשה והתמורה. כל ניצחון שהשיגו בבית (גם על מכבי ת"א, 78–77), הושג בחירוק שיניים ובשניות האחרונות, וכמובן, גם הניצחון המפתיע במדריד על ריאל (87–95). אגב, הניצחון הזה העלה את אורטז, גם מוראלית, על דרך הגמר.

מכבי ת"א טובה מאורטז. ידענו זאת גם לפני המשחק הראשון (ב־7 בינואר) בצרפת, וגם אחרי ההפסד המרגיז והכואב. נפילה פתאומית ביכולת, ב־5 הדקות האחרונות ושעריות שיפוט קריטיות, העניקו את הניצחון לאורטז. הערב חייבת מכבי להוכיח לכולם, לקהל אוהדיה, לעצמה ולפני הכל – לאורחים מצרפת, כי ההפסד במפגש הראשון היה בבחינת תקר מקרי, ולא הקבוצה הטובה יותר היא שניצחה.

אורטז תילחם, אין ספק בכך. עבור שחקניו של המאמן האמריקני ג'ורג' פישר, יהיה זה משחק של „להיות או לחדול". הם רצו מאוד להגיע לגמר. למעשה הם כבר היו מוכנים לכך פסיכולוגית, ולמשחקים האחרונים עלו הופנאגל, קרטר, קאבה, ואקה וחבריהם, כפיינליסטים הטרשים של אירופה. ולפתע – הכל השתבש, במילאנו. הם ילחמו.

גם מכבי תילחם. זריקת המרץ האיטלקית הכניסה חיים חדשים בעורקי האלופה הגאה. יהיה כאן גורם נוסף, הרצון לגמול על מפח הנפש והירידה המוראלית שהיתה מנת חלקם של מגי, ג'ונסון, ג'מצ'י, ליפין, ברקוביץ', ארואסטי, לאסוף, קרנליוס, ארדיטי ושטיינברגר – הכדורסלנים, והמאמנים צבי שרף ויאיר שרון, אחרי ההפסד באורטז. וכמו שבשבוע שעבר שיחק הצוות המכבי את תפקיד הגומלים מול טרייסר מילאנו, כך, אני מקווה, יהיה גם הערב.

החשש היחיד הוא מפני השאננות. לא לזלזל ולא לתפוס ביטחון עצמי מופרז. לשחק מול הצרפתים כמו היו אלופי אירופה. לשחק באדיות, כמו במילאנו לפני שבוע, ולנצח.

ישפטו במשחק, שיועבר בשידור ישיר ברדיו ובטלוויזיה, ריצ'ארדסון מאנגליה ופאסטריס מצרפת.

מכבי ת"א

.4	האווי לאסוף	31	2.09
.6	אידו שטיינברגר	20	1.84
.7	מוטי ארואסטי	32	1.88
.8	גרג קורנליוס	29	2.04
.9	מיקי ברקוביץ'	32	1.92
.10	דן ליפין	21	1.84
.12	דורון ג'מצ'י	25	1.97
.13	קווין מגי	27	2.03
.14	ליאור ארדיטי	19	1.84
.15	לי ג'ונסון	29	2.10

מאמן: צבי שרף, עוזר: יאיר שרון.

אורטז

.5	פטריק סרמה	20	1.92
.6	כריסטיאן אורטגה	24	1.89
.7	האוזר קארטר	25	1.92
.8	פרנק ביטר	23	2.18
.9	פרדריק הופנאגל	26	1.89
.10	דידייה גאדו	21	2.02
.11	באבקר קאבה	29	2.01
.12	דניאל אוקה	29	2.01
.13	תום שאפלד	32	2.09

מאמן: ג'ורג' פישר.

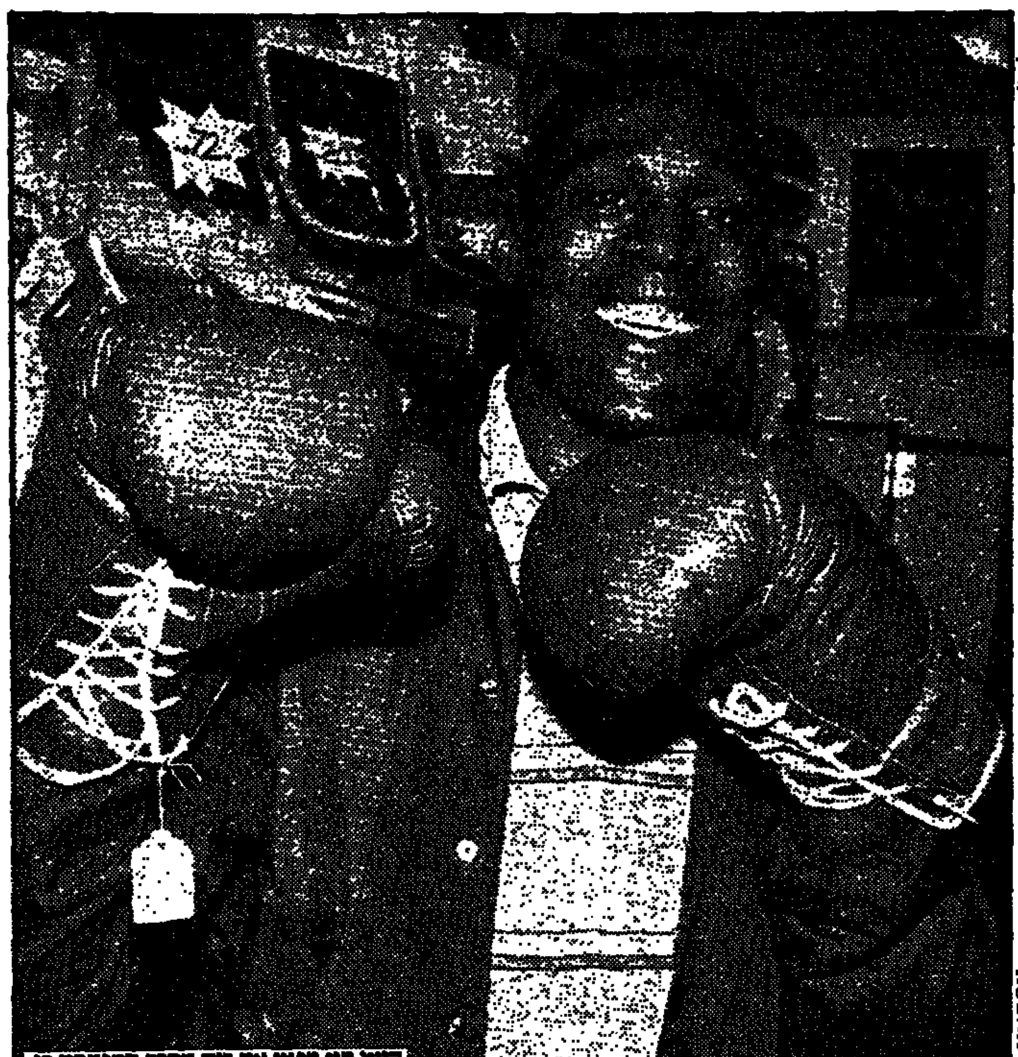

קווין מגי מפגין את רוח הקרב המפעמת בו לקראת הקרב המכריע הערב, מול אורטז צילום: עדי אבישי

„מי שפוחד, שיישאר בבית"

מרדכי רוזנבלום

„היתה לי הרגשה שהמשחק שלנו בת"א יהיה מכריע וחשוב. חשבתי שזה טבעי, משום שמכבי קבוצה מצויינת, עוד בטרם ניצחה את טרייסר במילאנו" – אמר אמש פרדי הופנאגל, הקפטן הכוכב של אלופת צרפת, אורטז.

גם המאמן ג'ורג' פישר התייחס לניצחון במילאנו. „התגובה הראשונה שלי היתה הפתעה. אך אני הופתעתי מהקלות בה ניצחה מכבי, מהעובדה שמכבי היתה השלטת במגרש במילאנו. אבל למען האמת, לא חשבתי שעצם הניצחון מפתיע", ציין פישר.

על קבוצתו אמר המאמן האורח: „פרדי הופנאגל הוא המפתח להצלחה שלנו. אבל יש לנו שחקנים טובים העובדים יחד ורוצים להצליח". על הצפוי הערב ביד־אליהו, הוא אומר: „אי אפשר להסיק מסקנות כלשהן ממשחק מסויים, ולנסות לנחש מה יהיה במשחק השני. אין משחק אחד דומה לשני. לא ראיתי את המשחק במילאנו, אבל אני יודע שההגנה של מכבי היתה טובה מאוד. מול הגנה כזאת על כולם באורטז לקלוע מעל ומעבר לממוצע", הוסיף פישר.

בצרפת תגנו אמצעי התקשורת את עלייתה של אורטז לגמר. אחרי הניצחון במילאנו נרגעו שם הרוחות. הופנאגל: „אנו, השחקנים, לא הושפענו מהתגובה. ידענו שעד הרגע האחרון לא נדע לבטח מי יעלה לגמר. לדעתי, מילאנו ומכבי ת"א הן שתי הקבוצות החזקות בבית הגמר, אבל זה לא אומר ששתיהן אכן תופענה בגמר. אורטז היא קבוצה שאינה פוחדת משמות גדולים, ולכן גם ניצחנו בבית את כל המשחקים ואת ריאל במדריד. מי שפוחד שיישאר בבית..."

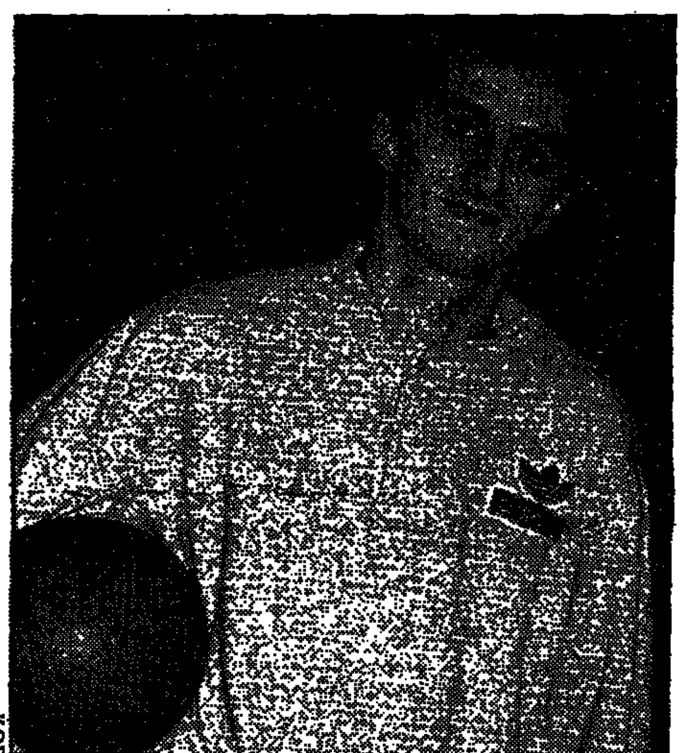

פרדי הופנאגל אינו פוחד ממכבי: „לא הושפענו מהתגובה התקשורתית שהעלתה אותנו לגמר לפני הזמן" צילום: עדי אבישי

מכבי: ההצהרות – רק אחרי המשחק

ברוריה ביגמן

השתיקה יפה לחכמים. במכבי ת"א מיעטו אמש לצאת בהצהרות. גם אלה שנוהגים בדרך־כלל לשבת על ספסל הקבוצה באימונים, ולהסתובב חופשי באולם, קיבלו אתמול הוראה למצוא לעצמם מקום בתא העיתונות, שהיה צר מלהכיל את כל הנוכחים הקבועים באימוני מכבי. מלאכי מגי היתה היחידה שזכתה בכבוד: היא ישבה לה לבדה על ספסל מכבי, שקועה בקריאה, כשעל ברכיה ישן בנה, ג'ומי. רק מנהלי הקבוצה ישבו על ספסלה של הקבוצה הזו...

אחרי האימון, שחלק גדול ממנו נוצל לתירגול מצבי משחק נגד הגנת שנתות, היה קשה לדובב את הבחורים. הם מעדיפים לשמור על שתיקה ולדחות את כל „הבראוות" ב־24 שעות.

לפני שיצא לאימון הערב, עם קבוצתו, מכבי ת"א – הספיק דורון ג'מצ'י לקבל כמה הדרכות מקצועיים איך לפתוח את כוחו, מ... ציפי שביט. צילום: עדי אבישי

ראינו באימון את מיקי ברקוביץ' בכושר קליעה טוב, מה שעודד אותו ואת חבריו. קווין מגי, כרגיל, אינו מתמיא. האווי לאסוף גם כן בכושר שיא. לי ג'ונסון. בסוף האימון ניגש אל רופא הקבוצה ד"ר טדי פינקלשטיין, הראה מתלונן על כאבי גרון. הרופא מישש את בלוטות גרונו. שמענו שלי התאונן כי הוא סובל מחום נמוך וחולשה.

לי, איך הבריאות? משהו לא בסדר? שאלנו. „יהיה בסדר. יהיה בסדר. אני רוצה ניצחון בשתי נקודות, וזה יספיק לי. מעבר לזה, זה יהיה בונוס. זה הכל, תודה רבה" אמר. ג'ונסון ביקש להרגיע. הערב הוא יופיע בחמישיה הראשונה.

ג'ונסון שבד"כ אינו חוסך מילים, לא היה אמש היחיד ששמר על איפוק. לאסוף בקימוס רב: „אני מבקש לא לדבר לפני המשחק. עכשיו צריך לעבוד קשה ולא לדבר". גרג קורנליוס: „לא, אני לא רוצה לנבא מה יהיה מחר. ברגע אני מעדיין לשמור על שתיקה". התשובות האלה נתנו הרגשה שכאילו הבחורים קיבלו הוראה לא לדבר. קווין מגי סותר את התיזה הזו. „יש לי הרגשה טובה. אני תמיד בכושר טוב, אך השאלה איך הקבוצה כולה תשחק. אינני אלוהים ואינני יכול לומר מה תהיה התוצאה מחר (היום). אני תמיד האמנתי שאנחנו מסוגלים לזכות בגביע".

הקפטן ברקוביץ': „היום אנו נמצאים במצב האידיאלי עבורינו. בזכות המשחק שלנו אנו יכולים לזכות בכרטיס לגמר האירופי. אנחנו יותר משוחררים, רק שלא נהיה שאננים מדי. כל הזמן האמנתי שהמשחקים עם אורטז וריאל מאדריד יקבעו את עתידנו, אבל לא האמנתי שיהיה לנו כל־כך קל במילאנו".

ריבלין יזום: בית"ר ירושלים עם מראדונה מול ליברפול

יוסי לוי

אלופת אנגליה ומחזיקת הגביע, ליברפול, תגיע לישראל במארס או אפריל למשחק מול האלופה המיועדת, בית"ר ירושלים. בית"ר תתחזק בכוכב בקנה מידה עולמי, אשר עשוי להיות כוכב נבחרת ארגנטינה האפולל, דייגו מראדונה.

אורח הכבוד במשחק אמור להיות ראש־הממשלה יצחק שמיר. פרטים אלו מסר אתמול יו"ר הנהגת חרות בירושלים ראובן (רובי) ריבלין, ששב מביקור קצר באנגליה. לריבלין קשרים מצוינים בכדורגל הבריטי, וביניו לבין ראשי ליברפול שוררים יחסי ידידות עמוקים. ליברפול מעוניינת להגיע לארץ כבר בחודש הבא, ואילו ראשי בית"ר מבקשים לדחות את המשחק לאפריל.

תוך 48 שעות יתברר אם המו"מ עם סוכנו של מראדונה יסתיים בחיוב, והוא יגיע למשחק המיועד באיצטדיון ר"ג. במידה ויכשל תתחזק בית"ר בשחקן אחר בעל שם עולמי.

מונדיאל ספורט

ציפציף חזר לביקור הבשורה לגבי עלייתה של שמשון ת"א לגמר גביע הטוטו הגיעה גם ל... ישיבת „אוצר החיים" בפרדס־כץ. עוזרו של מנהל הישיבה, התלמיד החרוץ דוד שוקיאן, הגיע אתמול למגרש האימונים של הקבוצה. הביע הסכמה לסייע לה בבעיטות ה־11 בגמר בשבוע הבא, מול מכבי נתניה, במידה ולא תיפול הכרעה ב־120 הדקות. דוד שוקיאן (פעם כונה „ציפציף") היה עד לפני 6 שנים כדורגלן מפתח בשמשון. כיכב בחוליית הקישור שלה, בצוותא עם שלמה מזרחי. במהלך עונת 1980/1 פרש מפעילות, כשהיה בן 30. בגופו נתגלה גידול. הוא נותח, קיבל טיפולים כימיים בארה"ב, וחזר בתשובה. „אני רוצה לקחת את השחקנים לישיבה. בלי נדר, אם ירצה השם, תנצחו את מכבי נתניה" – איחל דוד לגדעון דמתי, בתצלום מימין.

כתב: אלכס פרלסמן צילם: הנס אנגלסמן

ביפו, כמו ביפו: וולב הולך, קפיטולניק במקומו

המאמן הבולגרי פוטר מאימון מכבי יפו, חודשיים לאחר שהובא במקומו של ברדור מזרחי ● עמו פוטר גם משה אוננה, המנהל ● לראשי האגודה התברר כי וולב כלל לא שלט על המתרחש באימוני הקבוצה

א. טבק

במכבי יפו עסקים כרגיל. נטקו וולב הבולגרי פוטר, ואת מקומו ימלא הישראלי אהרון (קפי) קפיטולניק. זו הפעם ה־8 ב־10 השנים האחרונות שיפו מפטרת מאמן באמצע העונה. השנה היא התעלתה על עצמה: קפי הוא המאמן השלישי שלה. קדמו לו ברדור מזרחי ונטקו וולב.

הסיבות לפיטוריו של וולב, אשר הובא מבולגריה ב־7 בדצמבר אשתקד, הן מקצועיות. יחד עמו פוטר מנהל הקבוצה משה אוננה, שהיה בעבר הלא רחוק אחד מבכירי שחקני יפו. את מקומו ימלא לפי בקשת קפיטולניק, המאמן אברהם לב, האמור לעזור לו גם באימון הקבוצה.

ההחלטה לפטר את השניים התקבלה ביום שלישי בלילה. קאליש איינשטיין חזר יום קודם מחו"ל והלך לבקר באימון הקבוצה. הדברים שראה יחד עם יו"ר המחלקה, אביגדור (סופצ'ה) פארסיארו, הניעו את השניים לנקוט בצעד הקיצוני.

התברר להם כי מנהל הקבוצה משה אוננה, לא דיווח זה זמן מה על תופעות חריגות שהתרחשו באימוני הקבוצה. התברר כי אוננה עצמו רב עם מספר שחקנים, ובמקום להעמיד אותם במקומם – עזב הוא את המגרש. מסיבות אלה קיבל אוננה את פיטוריו בהצדקת הצעד שנעשה כלפיו.

אך החמור מכל היו העובדות לגבי המאמן וולב. אימוניו התנהלו ללא כל משמעת. השחקנים עשו ככל שעלה על רוחם, והחמור מזה: למרות שעברו חודשיים מאז הגיע לקבוצה, שכח וולב את שמות השחקנים, והדליף ביניהם ואף לא זכר מי בדיוק נוכח באימונים.

אתמול בבוקר נקרא וולב לאיינשטיין לשיחה, שבסופה סוכם כי וולב יקבל שכר של שלושה חודשים – כ־3000 דולר. לאחר מכן יחזור לבולגריה. קפיטולניק, שימלא את מקומו, יקבל שכר של 1200 דולר בחודש.

ביפו לא מתרגשים מחילופי המאמנים. עבורם אין בכך כל חידוש. תופעה עונתית.

מעריב ספורט

אילנה שלזינגר היא אחת המועמדות להצלת אליפות השחייה משיממון

KODAK

אליפות בצל משחקי הפועל

הבוקר, בבריכה בווינגייט, נפתחת האליפות הבינ"ל של ישראל בשחייה ● תשומת הלב כבר מופנית למשחקי הפועל ביום העצמאות

אלכס פרלסמן

אליפות החורף הבינלאומית בשחיה, שתיפתח הבוקר ב־9.30 בבריכת מכון וינגייט, ותימשך עד מוצ"ש, תהווה עבור שחייני ישראל מבחן ביניים לקראת משחקי הפועל ה־13, שיפתחו ביום העצמאות. השחיינים הצעירים יראו באליפות אבן בוחן לקראת תחרות רב־אומות, באפריל, ביוון. לפיכך, לא ערכו השחיינים הכנה מיוחדת לקראת האליפות, ומסיבה זו צפויה איכות בינונית. גם היעדרותם של שני הנציגים הישראלים לאליפות העולם האחרונה, שחיין החזה אייל שטיגמן השוהה בארה"ב, והחותר שגב פרת שטרם נכנס לכושר בגלל שירותו הצבאי; כמו פרישתם של זוהר זיים, יוחאי ליפשיץ והדר קליינמן מפעילות – יקהו מעוקצה של האליפות.

למרות עובדות אלה, צפויים בשלושת ימי התחרויות (מוקדמות ב־9.30 בבוקר, משחי גמר ב־5 אחה"צ) קרבות מרתקים, אולי גם כמה שיאים (לנוער ו/או לבוגרות). "על הנייר", עתידה איילת שלזינגר, 15, ממכבי נהריה, להיות כוכבת האליפות, ואולי גם השיאנית הפוריה ביותר. איילת מועמדת לניצחונות במשחי החתירה ל־100 ול־200 מטר, וכן בסיגנון הגב (שבו ייאבקו עמה על הבכורה שרון אקסלרוד מהפועל נתניה ודורית משלר מהפועל ימק"א ירושלים) וב־200 מטר מעורב־אישי. במשחי החתירה הקצרים יש לשים לב גם לזהבה ברתה לאגודה איריס קומן, ולשחיינית מכבי ת"א ענת ישראל. על דוכן המדליות עתידות לעלות עוד בנות הפועל הוד־השרון/ בית־ברל מורין פרידמן ומיכל אמיץ, תעמה מישר מהפועל עמק־הירדן. בסיגנון החזה תגעש הבריכה במאבקים שבין אירית אפרתי, ענת אסף, אורת בש ווהדר לבנסברג.

במשחי החתירה הקצרים לגברים יוצפה המתח על התוצאות הידידות. יוסי אפל, רזיאל רימר, אמיר שטרנפלד ושגיא שטיגמן יזכו במדליות. במשחים הארוכים יותר יבלטו החיפני ערן הירש ושחיין בית־ברל רן דר.

ערן גרומי ממכבי ירושלים, שהחלים משבר ברגלו, הינו הפייבוריט בסיגנון הגב וב־100 פרפר. במישחה הפרפר תעניין יכולתם של הוותיקים, השיאן הנוכחי גרב שגל ושיאן העבר ערן קרק שחזר לפעילות. ב־200 פרפר לא יהיו מתחרים לחן שכטר ממכבי ת"א. שגיא שטיגמן, אחיו של האולימפי אייל, הוא הפייבוריט במשחי החזה. אמיר שטרנפלד יזכה מהגמניה במשחי המעורב־אישי.

תבלין מסיים לאליפות תוסיף השתתפותם של 11 שחייני חבל הסיין העליון מצרפת. גם העובדה שתהיה תחרות על ניקוד קבוצתי תגרום למתח חיובי בין האגודות. הפועל הוד־השרון/ בית־ברל מועמדת לבכורה.

פרלמן ממתין לנוסח ההתנצלות

בבית"ר נתניה שלום במנהגו. שמואל פרלמן הגיע אתמול למגרש לאחר שקיבל מההנהלה הבטחה להשעיית שלמה אדרי, אולם המציאות היתה שונה: כשבישר נבחר הקבוצה חיים פאלח לאדרי על השעייתו, הוא נתקל בהתנגדות השחקן ושחקנים נוספים, כשפלאח אינו מצליח להשתלט על המהומה. פרלמן עזב את המקום, ופאלח מנע מהשחקנים להתאמן.

בינתיים התארגנו חלק מהשחקנים ונסעו למרכז בית"ר בת"א, שם הפעילו אריה קרמר ודוד לויאן לחץ כבד על שלמה אדרי, שהגיב בספר מכתב התנצלות של השחקן. פרלמן עצמו אמר שיחליט אם לחזור לפי נוסח ההתנצלות.

בן כספית

■ ניר אלון – שלושה משחקים בחוץ

בלם הפועל פ"ת, ניר אלון, נענש אתמול בוועדת המשמעת של ההתאחדות לכדורגל בהרחקה כ־3 משחקים בפועל. אלון הורחק במהלך משחקה של קבוצתו עם בית"ר ת"א (1–1), כאשר פגע בשחקן בית"ר יוסי מזרחי.

פעילותה של הפועל ג'דידה מליגה ג' הופסקה ע"י ועדת המשמעת בעקבות אי הופעתה למשחק.

דוד לביא

■ אשש עשוי לקבל הזמנה ממיהיץ'

בלם בית"ר ירושלים, אהוד אשש, עשוי לקבל בקרוב זימון לנבחרת הלאומית. המאמן מיהיץ' אמר אתמול בתום אימון נבחרת העתודה כי הוא עוקב בעניין אחר אשש, והתרשם משאפתנותו ומחוסנו הגופני.

מיהיץ' אמר כי אפשר שכמה מכדורגלני הסגל הלאומי שלא יוזמנו לקראת המשחק הבינארצי הידידותי עם מערב־גרמניה, ב־25 במארס בר"ג, ישחקו בנבחרת העתודה, שתתמודד באותו יום עם העתודה המערב־גרמנית.

■ רבינזון נקנס ב־3000 דולר

ועדת המשמעת של אגודת מכבי פ"ת פסקה אמש עונש כבד על שחקן הקבוצה דורון רבינזון.

רבינזון, אשר הועמד בפני ועדת המשמעת עקב ראיון בעיתון מקומי, בו תקף קשות את הנהלת הקבוצה, המאמן ומספר שחקני מפתח, טען כי דבריו סולפו והוצאו מהקשרם.

הדיינים נופו קשות בדורון, והחליטו על קנס בגובה 3000 דולר בפועל בתוספת ל־1000 דולר על־תנאי. כמו כן קבעו, כי דורון יתנצל באותו עתון "בהודעת התנצלות" שתנוסח על־ידי האגודה. דרישתו של בגלייבטר להתנצלות רבינזון בפני פורום הקבוצה התקבלה גם היא.

אלי קמיר

■ בבורה לארגנטיני סולסי

הכדורגלן הארגנטיני סרג'יו סולסי יערוך במחזור הקרוב את הופעת הבכורה שלו במדי מכבי חיפה, במשחק הליגה מול בית"ר ת"א.

סולסי ישחק במקומו של עופר מזרחי הסובל מפציעה. האור ארמלי קיבל אתמול זריקה בקרסולו הפגוע, ונצמוה לנוח עד המשחק. גם שיתופו מוטל בספק.

יהונתן הללי

ישראל רוזנבלט

24 שעות

התאלטוריסטים באים (2)

אמינות היא נכס שעיתונות רוכשת בעמל רב, אך עלולה לאבד כהרף עין. בתחום הסיקור הספורטיבי המצב רגיש יותר. כאן, לצד העובדות, מצויות הערכות סובייקטיביות, העשויות לעורר פולמוס, במיוחד במדינה שבה שלושה מיליון פרשני ספורט, אם לא יותר.

כאשר החלו חובבי הכדורגל להגיע למגרשים, מצויידים בטרנזיסטורים, הם גילו כי נחמיה בן־אברהם ז"ל – שהיה שדר בחסד עליון – אינו מרביק תמיד בתיאוריו הקולחים את קצב האירועים בשדה. אך זו היתה תופעה מקבת, לעומת ההתפתחויות שעוד עתידות לחול.

אם בראשית שנות ה־60 היתה עדיין עיתונות הספורט בחיתוליה, הרי בסופן חל מהפך. כניסת המדיום הטלוויזיוני רב־העוצמה, והרחבת השידורים ברדיו, גררו את שני עיתוני הערב, "ידיעות אחרונות" ו"מעריב" (בעיקר הראשון), להרחיב את מדורי הספורט.

כניסה מאסיבית זו הרצה בעצם את גורלו של היומון "חדשות הספורט", שעד אז נהנה כמעט מבלעדיות. הוא התקשה להתחרות בפוטנציאל הכלכלי העשיר של עיתוני הערב, שמשכו אליהם את טובי כתביו.

כדי להתרחב, היתה עיתונות הספורט המתרחבת והמשודרת זקוקה למאגר גדול של כוח אדם מיומן, שלא היה בנמצא. מכיוון שמגמת ההתרחבות היתה ממילא פונקציה של תחרות מסחרית, ולא של התפתחות הספורט בארץ, גרם הביקוש המוגבר להנמכת הקריטריונים.

מה שהיה קודם מקצוע בראשית דרכו, עם הלה של ראשונות התנרשה של שליחות, הפך במות להמון האלטוריסטים.

האלטוריסטים ראו בעיתונות הספורט פרנסה צדדית/זמנית, כזו שאין להקדיש לה זמן ומחשבה רבים מדי. הם לא הביאו עימם כישרון כתיבה או ידע מקצועי מיוחד. אולם חוש הריח המפותח שלהם איבחן מהר את האפשרויות הגלומות בניצול מקמות החדש בעיתונאי ספורט, לקידום אינטרסים אישיים ומסחריים, שבין גם לבין ספורט או עיתונות, אין ולא כלום.

אנשים שכללי התחביר גרמו להם תמיד עוגמת נפש, היו ל"עיתונאים". כתיבתם נתאפיינה בעברית עילגת ובדידות מקצועית. במקום לבדוק את העובדות, דאגו להתאימן למציאות שנראתה להם. הם השיאו עצות סמכותיות למאמנים או ספורטאים מנוסים מהם עשרות מונים, וטענו ל"ביילייך" (שם הכותב) הקדוש.

והבכנות, ציניות וזילזול החלו לשלוט בכיפה. קומץ המקצוענים שנמצא בכל העיתונים, נאלץ להתמודד לא רק עם לאגר חדש ונטול מסורת בעיתונות העברית, אלא גם עם המימסר הספורטיבי לרבדיו השונים, שנתאפיין בזהירות, גבהות לב ומאגבות מחשבתית.

המימסר הזה – מוסדות, עסקנים, ספורטאים ואנשי מקצוע אחרים – גילה הישקל, כי חרף נביחותיה הקולניות של עיתונות הספורט, יכולה השיירה להמשיך בדרכה באין מפריע.

פשוט, הנובחים אינם רציניים.

(המשך בשבוע הבא)

בכדורעף הישראלי הכל יכול לקרות

אבי פלד

ציניות ואי־רצינות – ביטויים קשים ביותר, כאשר מטיחים אותם כלפי מישהו. קבוצת הכדורעף של אליצור ת"א לא תוכל להתחמק משני אלה. מה שקרה סביב משחק התחתית בינה לבין הפועל רמת־אביב, מדביק את התוארים המפוקפקים הללו לקבוצה זו. יומן אירועים.

1. יום ג', מחזור 22, דרבי בין אליצור ת"א לרמת־אביב. כחור פתיחה של אליצור, הנהגתו של יוסי ליפשיץ מרמת־אביב, ו... הפסקת חשמל.

2. זרם החשמל לא חודש. השופטים החליטו – הפסקת משחק.

3. מנהל אליצור יצחק שניר דיווח טלפונית ליו"ר ועדת הליגה הגביע, יעקב סובוביץ' על הסכמת שתי הקבוצות לקיים את המשחק למחרת – אמש.

4. יום ד' – 10.00: דיון בוועדת הליגה על המשחק שבוטל.

5. יום ד', 11.30: ועדת הליגה החליטה – משחק חוזר בעוד 9 שעות.

6. ראשי הקבוצות במבצע גיוס שחקנים. התוצאות: רמת־אביב 8 שחקנים, אליצור 4 שחקנים. ניסיון לשכנע את השופטים לדחות את פתיחת המשחק עד שיגיע השישי.

7. יום ד' 20.31: השופטים פסקו: אין משחק.

8. יום ד', 20.32: מופיע שמי מרדכי, החמישי של אליצור.

9. יום ד', 20.44: אליצור בהרכב מלא.

10. יום ד' 20.45: שחקני רמת־אביב נטשו את המגרש. הם לא שכחו להתבדח "אליצור טסה מהר (היום ב־8) בבוקר ויתכן שיקבעו לנו משחק ל־6 בבוקר.

לפי ההתרחשויות אתמול, זה אפשרי.

ליברפול בגמר גביע הליגה

ליברפול עלתה אמש לגמר גביע הליגה באנגליה. במשחק החוזר היא גברה 0–3 על סאות'המפטון, ותתמודד בגמר עם המנצחת בין טוטנהאם וארסנל. זהו זה משחק המלא של האמבר־שוק של המכבונים. קני דאגליש, שאף הבקיע את השער השני. את השניים האחרים הבקיעו רוני וילאן ויאן מולבי.

במשחק חוזר בליגה הראשונה ניצחה אוקספורד את ארסנל. בתיקו אפס. סאות'האמפטון הביסה את לסטר 0–5, קלייב אלן הבקיע צמד.

שלושה הבליחה והבטיל מן הליגה השלישית לגמות על השפורד מן הליגה הראשונה. משחק שלישי בשמינית גמר הגביע בשבת, בווטפורד, נגמרו השתיים ב־1–1. מולד שלושם בווטפורד, נגמרה הדיבנה בתיקו 4–4 לאחר הארכה. המשחק השלישי יתקיים ביום ב' בווטפורד.

עמוס וגלעד לרבע הגמר בפורידה

[illegible]

קרית־אונו אירחה את אליפות בתי הספר היסודיים בכדורסל

כ־400 ספורטאים, בנינוער, המייצגים 24 נבחרות של בתי־ספר תיכוניים מכל חלקי הארץ, לקחו חלק באליפות בתי־הספר היסודיים בכדורסל, שנערכה בקרית־אונו.

ספורטאים צעירים, מאמנים, מורים ומדריכים שהו בצוותא במשך יומיים באורחי ביה"ס התיכון ע"ש בן־צבי, ורבים התארחו בבתי תלמידי כתות י"א וי"ב מהתיכון המקומי. התחרויות נערכו באולמות ציינין ועלומים.

במסגרת התחרויות, שאותן אירגנה מחלקת הספורט במועצת קרית־אונו, נערכו גם מפגשים חברתיים בהשתתפות הכדורסלן דורון ג'מצ'י.

נבחרות בתי־הספר מקרית־ביאליק, רמת־השרון, עירוני א' מת"א ומעגן־מיכאל העפילו לתחרויות הגמר, שייערכו במועד מאוחר יותר.

קארים סימן עוד משבצת: סל של 3 נקודות, לראשונה

קארים עבדול ג'אבאר עשה אור לאתמול היסטוריה, בעת ניצחון לוס־אנג'לס לייקרס על פניקס סאנס 93–97. ברבע השני של המשחק קלע קארים, לראשונה בחייו, סל של 3 נקודות. כן, כן. הקאריירה של ג'אבאר מסתכמת אמנם ביותר מ־36 אלף נקודות, אך עד אתמול הן היו כולם מסלי שדה של 2 נקודות או קליעות עונשין. "מה אני יכול להגיד? היתה הזדמנות, או זרקתי וזה נכנס", אמר ג'אבאר המחייך.

תוצאות נוספות בנ.ב.א אור לאתמול: שיקאגו – אטלנטה 113–103 (מייקל ג'ורדן 34 נק'), מילווקי – אינדיאנה 120–114 אחרי שתי הארכות, יוטה – סיאטל 153–103 (קארל מאלון 38 נק' ו־13 ריבאונדים), דנוור – יוסטון 134–105, סקרמנטו – סן־אנטוניו 112–106, פורטלנד – נ.ג'רזי ניקס 112–109, דטרויט – נ.ג'רזי 120–112.

לארג'י חזר להתאמן ולקלוע

מייק לארג'י, קפטן כדורסלני הפועל ת"א, נטל אתמול חלק באימון הקבוצה. לדברי חבריו עמד היטב בקצב האימון, וגילה יכולת קליעה טובה, למרות שהוא עדיין לוקה בכושרו הגופני. עמוס פרישר מן הסובל מהצטננות זכה אתמול למנוחה, כדי שיוכל להתאושש במהירות ממחלתו.

● קני לבנובסקי כדורסלן מכבי ראשל"צ, המחלים מניתוח בברכו, יחזור בימים הקרובים לאימוני קבוצתו, ולא מן הנמנע כי יוכל ליטול חלק במשחק הקובע לעליה לליגה הלאומית, עם אליצור נווה דוד רמלה, במחזור האחרון של הליגה.

המתאבק אבן ברנשטיין ישביע את ספורטאי הפועל

אבן ברנשטיין (26), אלוף ישראל בהאבקות במשקל 90 ק"ג, מהפועל באר־שבע, יהיה ככל הנראה משביע הספורטאים במשחקי הפועל ה־13, שיפתחו ביום העצמאות ה־4 במאי.

ברנשטיין עלה לארץ מדאלאס טקסאס לפני שלוש שנים. הוא לומד באוניברסיטת באר־שבע כלכלה ומינהל עסקים.

ברוריה ביגמן

כולנו פה אחד כדורגלני נבחרת ישראל באו אתמול לאולפני הטלוויזיה הלימודית ברמת־אביב, לשיר ביחד עם שלמה גרוניך, בהקלטה לתכנית הנוער "זהו זה". על רמת האיזפים שלהם ניתן יהיה לעמוד היום, ב־4 אחה"צ; איך שהם נראים, מדגימים בוני גינצבורג (מימין) ומשה אייזנברג, כשעל המלאכה מנצח שלמה גרוניך. צילום: עדי אבישי

הקאדטים הישראלים יצאו לצרפת לאליפות אירופה בסייף

דני איילון

נבחרת הקאדטים הישראלית תפתח מחרתיים את פעילותה באליפות אירופה בסיף, אשר תיערך במשך ידמיים בעיר הנמל סנט־נאזר שבנורמנדיה, צרפת.

הרכב הנבחרת: לילך פריסקי מעכו, גלית רם ואריאל קרן מכפר־סבא (רומח) – אליה יצטרף גם ים מיכאלי, הלומד ומתאמן במערב־גרמניה; בני ליפסיקס מאשקלון (דקר) וארז הראל מרמת־גן (חרב). בראש המשלחת ניצב הנוך שמיר: המאמן הוא אליעזר אוירים, והשופט הוא הבינלאומי אוריאל בריוסקי.

סטאטוס־קוו במחזור פושר

ברוריה ביגמן

מחזור שגרתי, ללא הפתעות, עבר אמש על הליגה הלאומית בכדוריד. בתום משחקי המחזור ה־18 נותר הסטאטוס־קוו בשני קצוות הטבלה. הפועל ראשל"צ, הראשונה, ניצחה במשחק רדיוס ללא קהל בר־מת־הכובש את הפועל רחובות 23–13, והיא מקדימה כדי נקודה אחת בלבד את האלופה ויריבתה העירונית מכבי ראשל"צ, שניצחה את אליצור הרצליה 19–14. במשחק המרכזי ניצחה בקלות הפועל פ"ת את מכבי ארזים 25–16.

הפועל פ"ת – מכבי ארזים ר"ג 25–16 (16–6).

הבקיעו לפ"ת: שיבי 8, זלינגר 7, אמר והלוסה 4 כ"א, קוזם 2. לארזים: פרי 5, אליגב 4, שמש והב 2 כ"א, דלל, מועלם ובני גת 1 כ"א.

שמעון קידר

מכבי רחובות – מכבי פ"ת 22–16 (11–10).

הבקיעו לרחובות: אייזנברג

הליגה הלאומית בכדוריד
(לאחר המחזור ה־18)

1.	הפועל ראשל"צ	341–407	31
2.	מכבי ראשל"צ	294–432	30
3.	הפועל רמת־גן	334–403	27
4.	הפועל פתח־תקוה	309–386	26
5.	מכבי ארזים	350–412	22
6.	מכבי נתניה	369–346	18
7.	מכבי רחובות	351–331	17
8.	אליצור הרצליה	345–339	14
9.	הפועל רחובות	361–306	12
10.	הפועל נחלים	357–321	8
11.	מכבי פתח־תקוה	475–378	7
12.	אס"א ת"א	432–441	5

ובלדר 5 כ"א, רובינשטיין 4, זיו 3, ינקוביץ 2, גולדפישר 2, שחר 1. לפ"ת: מנרל, קביליו ובכר 4 כ"א, צ'יליבון ובדנון 2 כ"א.

יחיאל הופר

הפועל ראשל"צ – הפועל רחובות 23–13 (13–5).

הבקיעו לראשל"צ: רפאלי 8, וחד חדיין 5 כ"א, אבירן 3, קשניר 2. לרחובות: חרוביץ' 6, כהן ופנחס 2 כ"א, אולה, ולצר ושיקצ'ינסקי 1 כ"א.

רון ווליק

הפועל ר"ג – אס"א ת"א 25–14 (15–7).

הבקיעו לר"ג: זלינגר ופרוכטר 7 כ"א, אלמוסנינוס 4, מאירוביץ', דגן ורוזנפלד 2 כ"א, ספרן 1. לאס"א: טודקביץ' 5, נגל אורדיטי ואפלדג 2 כ"א, גלעדי, גל ואהרן 1 כ"א.

שמעון קידר

מכבי ראשל"צ – אליצור הרצליה 19–14 (12–7).

הבקיעו לראשל"צ: דודקר 7, צרפתי 5, בשן, כנען ומובשוביץ 2 כ"א. עמר 1. להרצליה: שמידס 4, לייבה, פיינזילבר 3 כ"א. פריקמן, גובלטש, צ'סלר ולצר 1 כ"א.

אברהם בקילוף

מכבי נתניה – הפועל נחלים 19–17 (9–5).

הבקיעו לנתניה: דוידאי 5, שרצר 3, לימן 3, פינקלשטיין 3, ברק 3, בכר ואלסקאגה 1 כ"א. לנחלים: זייפרט 5, הרבון 5, הרמל הולצמן ושאול כ"א 2, יצוקי 1.

דוד בכר

مكتبة من الأصل

קפי, האדם השלישי ביפו, בא לעורר את האמונה והנשמה של ה„בולגרים"

אבי מלר

משנה מאמן משנה מזל? מכבי יפו ודאי המציאה את הסיסמה הזאת. אתמול אחר־הצהרים נכנס בשערי מגרש „באוך" ביפו אהרן קפיטולניק, המאמן השלישי ב־18 מחזורי ליגה. ממוצע של מאמן לשישה משחקים. שים לב, קפי. למחזור ה־24. אם החזקת מעמד אחריו, סיכוייך טובים לקבוע שיא יסוד ביפו.

זקני יפו, הבולגרים הטובים והנאמנים, כבר לא מתרגשים. קודם כל, הם רגילים. שנית, הם צריכים להפנות את כל המשאבים לזכור את שמות המאמנים העוברים ושבים באכסניית „באוך". מלאכה קשה, והמאמץ, לדעת רבים, כבר מיותר.

■ „השנה יורדים"

„עוד מאמן, פחות מאמן, מה זה כבר חשוב. השנה הם יורדים בשקט וזהו", אומר בעל הקיוסק שלפתח האצטדיון. אפילו הכאב של האוהב קהה משהו, אולי גם משום שידידנו מאשים את צוק העיתים על המגרש במצוקה הכלכלית שפקדה את הביזנס שלו. „עסקים זה לא מה שהיה פעם. כשיפו פרחה היו כאן הרבה אוהדים והפרנסה, ברוך השם, היתה לא רעה. עכשיו אין כמעט קונים, אבל כאשר ממס־הכנסה באים לעשות את הערכה שלהם, הם מסתמכים על התקופה הטובה. לא מבינים כדורגל. לך תסביר להם שהעסק ירד יחד עם יפו...

בחזרה לעידן החדש. מקובל להאמין ששינוי האדרת, או ה„זעזוע" שנעשה בקבוצה עם הליכתו של מאמן איקס ובואו של מאמן Y, מוליד תוצאה טובה במשחק הראשון בהנהגתו של הבוס החדש. ביפו הרי מתפללים להצלחה ראשונה מול הפועל פ"ת בשבת, אך לשם כך הם צריכים לקוות שמשחק האימון שנערך אתמול, נגד הפועל בתיים מליגה א', לא נכלל בקטגוריה של בכורת המאמן, משום שלמעשה ענה הסיפתח על כל הציפיות: משחק יומרני, פעיל, נמרץ וטוב של השחקנים, שאף הוליד נצחון 3–1 על קבוצה שהזכירה שאסור לזלזל בה.

קפיטולניק („זה לא הזמן להצהרות. אני מבקש שתניחו לי לעבוד בשקט. המציאות הרי מדברת בעד עצמה – איש לא חושב שיפו הולכת לקחת אליפות") ישב במחצית הראשונה ביציע המחמנים של יפו והתבונן על חניכיו החדשים כמו דרך זכוכית מגדלת. „אני חושב שאני מכיר 70 אחוז מהם", אמר, ניסה לעבוד על ההרכב שחקן־שחקן, ולהפתעתו גילה כי את ה־11 שהופיעו ב־45 הדקות הראשונות הוא מזהה ללא בעיות.

לאחר התדרוך בהפסקה, שכלל חילופים סיטוניים בהרכב („רוצה להכיר מהר מה שיותר שחקנים"), נשאר כבר המאמן החדש על הקו וחזה במנשה מזרחי (מצויין) ובאמיגה הכובשים ומבטיחים את הנצחון החשוב כל־כך למוראל.

קפי היה אפילו אמיץ דיו להוציא איזמל ניתוח ראשון מהכיס: „אפשר לראות שכדורגל הם יודעים. לא באתי ללמד אותם לשחק, אלא רק כיצד מתנהגים במלחמת קיום. יש אצלם יותר מדי טכניקה ופחות מדי נשמה ואמונה. על זה אצטרך לעבוד".

הסטטיסטיקה והמסורת, לפחות, עומדות לצידו.

קפיטולניק (משמאל), באימון הבכורה ביפו, מדריך את כדורגלניו החדשים. במקרה „תפסה" ידו את ראשו של קידס... צילום הנס אנגלסמן

הקו האחורי של שמשון „מתרגל" באימון סגירת השער בפני חלוצי בית"ר. מימין: שמעונוב, דהרי, ברדה, חדד, אורי כהן, עובדיה, הלוי. צילום הנס אנגלסמן

„אי־אפשר לשמור על אורי, ועל סמי, ועל אלי, ועל שלמה"

צבי קופמן

מאז עלתה בית"ר ירושלים על האוטוסטרדה המובילה אל התחנה הסופית, האליפות, נפתח לאוהדי הכדורגל עוד ערוץ להימורים, פרט למילוי תשבץ ה־14 בטוטו, כל סופשבוע: האם השבת זה יקרה? כלומר, האם תצליח הקבוצה הזאת או הזאת לקצץ את יתרון הנקודות של המובילה?

זה התחיל עוד לפני תום הסיבוב הראשון, אבל הציפיה להכשלת בית"ר ירושלים גברה עם פתיחת המערכה השניה והיא לא תיפסק במוצאי־שבת. כל רודפי ירושלים והצמאים לכתה בצמרת הלאומית, ציפו שבני־יהודה תעשה זאת. רק תיקו. החזיקו אצבעות למכבי חיפה. האצבעות נסדקו. אפילו הביתיות של יבנה עוררה תקוות אצל האופוזיציה של הירושלמים. מהומה־של־תקוה על לא מאומה.

באה שבת הרשה. מחזור 19. ואם יש עוד בסיס מוצק לתלות תקוות להפתעה מצד יריבה של המובילה – שמשון היא הכתובת. בזכות הגנתה החזקה, בזכות כושרה, בזכות היותה שוחרת אתגרים.

ובשבת שבה בני־יהודה, היריבה התיאורטית מספר 1 של ירושלים, מתמודדת עם ספקת הנקודות והשערים, בית"ר נתניה, תהיה משמעות מעניינת מאד להפתעה שמשונית, אם תושג.

מאמן שמשון, יעקב גרונדמן, תוצר של השכונה בימי כיבוש בה, דוחה כל חישוב של „מה טוב ומה לא טוב לבני־יהודה", אם תפתיע קבוצתו את בית"ר והיתרון שלה יצטמצם ל־8 נקודות...

גרונדמן: „אני לא עושה חשבונות מה טוב לקבוצה אחרת, במקרה זה לבני־יהודה. אני חושב רק מה טוב לשמשון, ולא מבחינת האליפות, אלא מבחינת האתגר וההישג שיביא כותרות".

הוא יודע כמובן שהזרקורים יופנו השבת אל המשחק הזה, וגם כמה מבטי תחינה ששחקניו יתנו מעט חיים לצמרת. לא חושש משום דבר – „להיפך, אני מעדיף יריבה טובה כמו בית"ר ירושלים, שנגדה הקבוצה שלי מסוגלת להתעלות על עצמה. היא גם תגרור אותנו לרמה טובה. מאחר שאנחנו משחקים העונה יחד עם בית"ר, אני מכיר אותה מצויין. כל שחקן ושחקן. זה יכול לעזור לנו – וגם העובדה שסוף־סוף לא נשחק משחק מוקדם בבלומפילד, דבר שאינו נוח, אלא בהצגה המרכזית".

אתגר גדול – הוא מגדיר את המשחק של שמשון השבת, אבל לא רואה בו משחק מיוחד, לפחות לא מבחינת מהפיכה טאקטית או משהו דומה המעיד על חריגה רצינית מהשיגרה. „אני לא מתכונן להמציא לקראת השבת כדורגל חדש, אבל כמובן נשחק בצורה קצת שונה, בגלל החוזקה ואופיה של ירושלים. לא אציב סידרה של שמירות. הרי אי־אפשר להיצמד לאורי ולאלי ולסמי ולשירזי ולאבי כהן. זה לא יהיה כדורגל. אל תשאל אותי איך בדיוק נשחק נגד קבוצה מהודה כזאת. לא נוח לי לומר לך איך נשחק, באיזו נוסחה. אבל אני כבר יודע איך אני רוצה ששמשון תשחק נגד בית"ר".

במיסדר הקבוצות המתיימרות להיכלל בקטגוריה של משובה גבוהה לבית"ר ירושלים – לשמשון יש מקום של כבוד. וזה צריך להיות משחק מעניין ואולי גם בעל ציון גבוה בסולם הנמוך של הליגה הלאומית העייפה.

הפועל ת"א – מכבי יבנה

הפועל ת"א: אלטר; עמר, אקהרו, זאנה, הרשלר־קוביץ; מועלם (קאראביאן), ברנס, ארמה (מוסה), סיני, ז'אנה לנדאו, בן־שיטרית.

מכבי יבנה: לסנר; בוארון, אלקבץ, סולומון, חלפון (אזולאי); עלוואה, בן־שמעון, ציון יעקב; ועקנין, רמלר, גורדון (פלד).

בלומפילד. 13.00.
שופט: יצחק בן־יצחק.
מחירי כרטיסים: 10, 15, 25 שקלים.

הפועל כפ"ס – מכבי ת"א

כפר סבא: שמיה; אידינגר, סימון, רבינוביץ, איינשטיין; אופיר בן חיים, תמיר בן חיים, מימוני, רביבו; נוהר, יאני.

מכבי ת"א: גינצבורג; קרמר, קרייס (אבי כהן), שמעונוב, אזולאי; לולו, גולדברג, נתן, גריאני; סבק, דריקס.

כפר סבא. 15.00.
שופט: חיים ליפקוביץ.
מחירי כרטיסים: 5, 15, 20 שקלים.

באר־שבע – מכבי נתניה

באר־שבע: זכובצקי; בן חמו, אילת, דוידי, גונן היון; אוחנה (קרפטי), עזרן, שושני; וייצמן (אוחיון), ביטון.

מכבי נתניה: חביב; ש. מנחם, בר, חסן, מכלוף (קורן); חלפון, גואטה, לם, גבאי; ר. לוי (עזריה), י. מנחם.

באר־שבע. 15.00.
שופט: רחמים דינאצ'י.
מחירי כרטיסים: 10, 20 שקלים.

מכבי יפו – הפועל פ"ת

מכבי יפו: קוזניצקי; קידס, סלימן, כהן־צדק, דניאל; מג'ר, שמעון כהן (לניאדו), יוסי לוי, מנשה מזרחי; צ'יפרוט (מלכה), אמיגה.

הפועל פ"ת: ג'רבי; דוד לוי, בודיניוק, מרקוס, קוזשווילי; קייסי, מחפוד, חזן, אליה; לוין, בסון.

„באוך". 15.00.
שופט: יצחק רוזנברג.
מחירי כרטיסים: 10, 15, 25 שקלים.

הפועל לוד – מכבי פ"ת

הפועל לוד: יעקב בנודיס; ברדוגו (יצחק בנדריס), נעמן, אורי בנודיס, חביב; יעקב הלל, שרבים, סמרג'ה; פרץ, רונן הלל.

מכבי פ"ת: פביאן; ז'אן, פרסלני, מיכה צופין, אזולבה; ידוחם, אלישע לוי, נוריאל, בניה; בגלייבטר, רפי כהן.

לוד. שישי. 14.30.
שופט: עובדיה בן־יצחק.
מחירי כרטיסים: 10, 20 שקלים.

בית"ר נתניה – בני־יהודה

בית"ר נתניה: פילוסוף (לביאא רובין); סאסי, פרוסי, גלאם; גביש, איצקוביץ, יונה, סונדרס; אדרי (עזריה), תשובה.

בני־יהודה: אסיאג; סלכן, אדיב, סגל, עלה מלר־חי, אייל חיים (גיא שרעבי), רייך; בן־טובים, גורדנה, איזנברג.

„סובוצקי". שישי. 15.00.
שופט: אריה פרוסט.
מחירי כרטיסים: 8, 10, 15 שקלים.

בית"ר ת"א – מכבי חיפה

בית"ר ת"א: נסים גדבי (אלי ג'רבי); טורס, יעקב כהן, דידה, אבן־צור; צמח, מזרחי, יחזקאל, נסים כהן; אדרי, ירון כהן.

מכבי חיפה: רן; אהרוני, אלי כהן, קלינגר, מרי־לין; רוזנטל, בריאלובסקי, מגן; מרדכי (ארמלי), סלקטר, סולסי (מזרחי).

„ינובסקי", שישי. 15.00.
שופט: עובדיה צבי.
מחירי כרטיסים: 10, 15, 25 שקלים.

שמשון ת"א – בית"ר י־ם

שמשון ת"א: הדה; דהרי, ברדה, אורי כהן, הלוי; שמעונוב (קפיטולניק), אבינועם עובדיה, ארביב, מזרחי; שוקרון, דהמי.

בית"ר ירושלים: מזרחי; אבי כהן, אזולאי, אשש, שירזי; קידס, קורן, סמי מלכה, מלמיליאן; אוחנה, והנדרמולן.

בלומפילד. 15.00.
שופט: צבי שריד.
מחירי כרטיסים: 10, 15, 25 שקלים.

הגנת הברזל השמשונית ...

אלכס פרלסמן

את הסקרנות הגדולה ביותר לקראת המשחק המרכזי, שיפגיש השבת ב־3 ב„בלומפילד" את שמשון ת"א ובית"ר ירושלים, מעורר העימות בין התקפת בית"ר להגנת שמשון – העימות בין ההתקפה הפוריה ביותר בלאומית, עם 40 כיבושים, לבין „הגנת הברזל" השמשונית, שספגה פחות שערים מכל קבוצה בלאומית, 10 (כפי שספגה לוד), ובשמשון כבר מתכננים להמשיך במסורת משחקי הליגה המוצלחים מול בית"ר, ולעצור אותה.

שוער שמשון, אבי חדד, מבטא בשפתו הפשוטה עד כמה מהווה בית"ר אתגר: „אני מת לנצח את בית"ר ירושלים השבת, כי היא דורסת את כל הליגה, ואם נעשה זאת, זה יהיה משהו גדול". לחדד יש גם מתכון להצלחת שמשון, מתכון שבמבט ראשון נראה קל להכנה: „אם נכבוש שער, יהיה להם קשה להחזיר. אנחנו צריכים להאמין בעצמנו ולא להיות בלחץ, ואז ננצח. אסור לנו לשחק בלתי חופשיים, כפי ששיחקנו בגמר גביע הטוטו מול ב"ש. מה שהספיק נגד ב"ש, לא יספיק מול בית"ר".

חדד – בן 24, 1.91 מטר – משוכנע כי המפתח להשגת נצחון הוא ניטרולו של אורי מלמיליאן. „אורי הוא המוכשר של בית"ר, ובלעדיו היא קבוצה בינונית. אנחנו חייבים לשמור אותו, כדי שלא יעשה את המשחק, אבל ברור לי שזה קשה. לגבי אוחנה אני מודאג פחות, כי אורי כהן יסגור אותו טוב, ואולי לא יעשה הרבה. האנגלי שלהם פחות מסוכן, ואזן יוכל לעצור אותו".

כללית, מגדיר חדד את הגנת קבוצתו כ„הגנה עם נשמה": „הבעיה בקבוצה שלנו היא שהקישור לא עוזר מספיק להתקפה. השבת חייבים לתת הרבה כדורים לחלוצים, כדי שנוכל לסכן את ההגנה של בית"ר".

את „הגנת הברזל" ינהיג הבלם האחורי נסים ברדה, הנחשב לעיסקת הרכש הטובה ביותר של הקבוצה בשנים האחרונות. „בית"ר היא הקבוצה האטרקטיווית ביותר בליגה, והיא כבר הצליחה לשבור את כל הקבוצות שרודפות אחריה. אנחנו צריכים לשים לב במיוחד לשני המוקדים שלה, אורי ואלי. אם נשתק אותם, תוך מילוי ההוראות הטאקטיות, ונציג את היכולת שהצגנו השבת מול מכבי חיפה, נוכל לנצח. אני יכול להבטיח שלא נשחק בונקר, כי הבטחנו את ההישארות בליגה, ואין לנו סיבה לאליפות".

הכדורגלן האלמוני ביותר בסגל שמשון הוא המגן אבי דהרי, בן 24, שהצטרף לקבוצה לפני 5 שנים מהפועל כפר־סבא. און הוא אחד מהמגינים העקשנים בליגה. הוראת המאמן עבורו כמותה כצו שאין להפירו. „אנחנו לא צריכים לחשוש מבית"ר. אם נשחק את המשחק הרגיל שלנו, ונשמור צמוד על אוחנה ומלמיליאן, יש לנו סיכוי לנצח".

הבלם הקשוח אורי כהן (29) יצר את צעדיו של אוחנה, כפי שהוא עושה פעמיים בשנה. „עד כמה שאני זוכר, אלי לא הבקיע שערים נגדנו, מלבד בגמר גביע המדינה לפני שנה, שבו לא שיחקתי בגלל פציעה. עד היום התחרתי אתו, למרות שאף פעם לא עשיתי עליו עבירות גסות. אני יודע שהוא החלוץ הטוב בארץ, ואסור להרפות ממנו לשניה, כי אז הוא עלול להבקיע שער".

מכבי תל־אביב

מחלקת הכדורסל מודיעה

כל הכרטיסים למשחק הערב
אזלו

אנו מתנצלים לפני אותם אלפי אוהדים
אשר נבצר מהם להיות עמנו בהיכל הספורט.

אוהדים שאין בידם כרטיסים,
מתבקשים שלא להגיע להיכל הספורט.

לבעלי „המנוי המשולב" כרטיס מס' 7 באוגדן גביע אירופה

24 שעות

קארים סיתן עוד ...
סל של 3 נקודות, ...

מה בקולנוע מה בקולנוע מה בקולנוע מה בקולנוע

במועדון הסרט הטוב
"לימור" תל־אביב
בימים א' עד ו'
כל יום בשעה 2.00 אחה"צ
תעלול קטני

מותח עוצר נשימה!!!
הסרט שאסור להחמיץ!!!

מטרה חמה
HOT TARGET

סרט על אהבה, מתח, רומנטיקה
★ סיימון בריפית
★ סטיב מרצ'וק
בדרמה המותח המפתיעה!
בכורה ברחובות
"עצמון" שישי 10.15 בלילה
מוצ"ש 7.15, 9.30

זאב רווח
הוא
בובה

דרמה ישראלית מרתקת
שבוע 3 "סינמה 1" תל־אביב
"מיטשל" ירושלים
"אורה" חיפה
"אורדע" ר"ג, "אסתר" נתניה

הקומדיה הכי פרועה בעיר
חזרה לנעורים
BACK TO SCHOOL

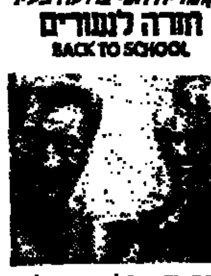

סרט שכולו בידור, צחוק והנאה
שבוע 12 "מקסים" תל־אביב
"לילי" ר"ג, "אסתר" אשקלון
סרט המתיחה לבתי הקולנוע
"רון" ראשון לציון
מוצ"ש 7.15, 9.30

חנה ואחיותיה

הקומדיה הטובה ביותר של השנה
★ ★ ★ ★ ★ ממליץ!!!
שבוע 18 "שחף" תל־אביב
"אבנר" חיפה, "שביט"
"אבידה" הרצליה
"אילת" אילת

היכונו!
בקרוב מאוד
על מסכי הקולנוע בארץ
ניפגש בחוץ
המצחיק, המבדר, הגאוני
של אלוף המתיחות
יהודה ברקן
סרט הבידור של השנה!

הקומדיה שתשגע אתכם
ניפגש בחוץ
יהודה ברקן
עושה זאת שוב
ובגדול...
בקרוב! על מסכי הקולנוע בארץ!!!

הלהיט "המגניב" של הקיץ
ניפגש בחוץ
קרב ובא...
יהודה ברקן
בסרט המתיחות
שיעשה לכם כאב בטן
מרוב צחוק ובידור...

הגיגת הקיץ
מתחוללת...
הלהיט הקולנועי
המצחיק של השנה
ניפגש בחוץ
סרט המתיחות
החדש
של יהודה ברקן
בקרוב!

בקרוב מאוד
ניפגש בחוץ
★ לצחוק!
★ ליהנות!
★ להתפקע!
מסרט המתיחות
החדש של
יהודה ברקן
כדאי לחכות...

רון 1,2 המרכז הקולנועי החדיש ברשת גולן גלובוס
מרכז בילוי ובידור מפואר בראשון לציון
אולמות קולנוע חדשניים ומפוארים ביותר • הקרנה אוטומטית • מערכות קול בשיטת דולבי־סטריאו • כסאות מרופדים • מיזוג אויר מלא

תודתנו נתונה למר ניצן, ראש עיריית ראשון לציון על עידודו ועזרתו לאורך כל הדרך.

פתיחה לקהל הרחב החל מהיום, יום חמישי 26.2.87

ג.ג. רון 1

קרוקודיל דנדי
חמישי: 4.30, 7.15, 9.30
מוצ"ש: 7.15, 9.30
חול: 4.30, 7.15, 9.30

ג.ג. רון 2

חזרה לנעורים
חמישי: 4.30, 7.15, 9.30
מוצ"ש: 7.15, 9.30
חול: 4.30, 7.15, 9.30

ראשון־לציון, שד' יעקב (העליה) 50, שיכון המזרח (ע"י בריכת השחיה)
חניה חינם טל. 9662175 ניתן להשיג כרטיסים בטלפון
תחבורה: אגד, קו מס' 11 תוצה עיר, קו מס' 3 מתחנה מרכזית

במסורת "אינדיאנה ג'ונס" "שודדי התיבה האבודה"

צ'אק נוריס
לו גוסט
(קצין וג'נטלמן)
האוצר מארץ האש

בכורה ארצית
"תל־אביב" תל־אביב — כל שבוע: 12, 9.45; מוצ"ש: 7.15, 9.30; חול: 4.30, 7.15, 9.30
"דרייב־אין" תל־אביב — כל שבוע: 10; מוצ"ש וחול: 7.30, 9.30
"רון" חיפה
"אדיסון" ירושלים
"הדר" גבעתיים
"היכל" פתח־תקוה — גם כל שבוע: 10
"עצמאות" בת־ים
"חן" באר־שבע — גם כל שבוע: 10

במאי: ג'יי לי תומפסון "FIREWALKER" הפצה: גולן גלובוס־קנון ישראל

האשה שהפכה לאגדה
מרילין מונרו
האחת והיחידה

בקומדיה של בילי ויילדר
חמים וטעים
SOME LIKE IT HOT
עם טוני קרטיס · ג'ק למון
עותק חדש!!!
"בן־יהודה" תל־אביב — כל שבוע: 10, 12; מוצ"ש: 7.15, 9.30; חול: 4.30, 7.15, 9.30
"כפיר" ירושלים

סרטי שפירא בע"מ מציגים:
הסרטים המועמדים לפרס האוסקר 1987

"המשימה"	מועמד ל־7 פרסי אוסקר	"דיזנגוף" ת"א, "הוד" נהריה
"זכרונות אהבה מפירנצה"	מועמד ל־8 פרסי אוסקר	"דיזנגוף" ת"א, "רב־גן" ר"ג, "היכל" פ"ת
"מונה ליזה"	בוב הוסקינס מועמד לפרס האוסקר	"דיזנגוף" ת"א, "אורון" ערד, "קריות" חיפה
"מכבסה יפהפיה שלי"	מועמד לפרס האוסקר לתסריט הטוב ביותר	"שביט" חיפה, "סמדר" י-ם
"שירות מלוכלכות"	מועמד לפרס האוסקר לסרט הזר הטוב ביותר	בכורה ארצית "דיזנגוף" ת"א שישי 11.00-13.30-22.00
"הכפר הקטן המתוק שלי"	מועמד לפרס האוסקר לסרט הזר הטוב ביותר	בקרוב! ת"א חיפה י-ם

הקשר הנורבגי
"מותחן פוליטי מרתק על רקע נופים מרהיבים"
★★★★ ציון טוב מאוד
(ידיעות אחרונות)
"ציון טוב מאוד" (גלי צה"ל)
"לב" דיזנגוף סנטר תל־אביב — שבוע 7

בית ברל
קולנוע ותיאטרון
מופעים בחודש מרץ 1987:
יום ו' 6.3 ב־10.00 חנוך דרון "אל תתעפו אותי במילה"
יום ו' 13.3 ב־10.00 יהונתן גפן "על הפנים" עם אלון אולארצ'יק
שבת 14.3 ב־4.30 קישקשתא — לילדים
מוצ"ש 14.3 ב־9.00 קייק אתרון
יום ו' 20.2 ב־10.00 "אני אשתגע" מתוך בספי המרבבים
יום ו' 27.3 ב־10.00 זוג פתוח עם יונה אליאן ושמואל גבאי
שבת 28.3 ב־11.30 לפנה"צ פילפילון ומיץ פטל — לילדים
מוצ"ש 28.3 ב־9.00 מוטי גלעדי "שלכם בלבבי"
כרטיסים במשרדים הקופה טל. 052-454102

"שורשים" מרכז לימודים יהודיים
מועדון מטיילי מעריב
סמינר פורים
הוללים, שכורים וחוגגים
מה קסמו של יום זה? מה לנו היום? איך נדע להתבשם בקסמו "עד לא ידע"?
על כל אלה ברצינות בהומור, בכובד ראש ובקלילות נשוחח בסמינר שיתקיים במלון "באזל" בת"א, בסופשבוע פורים 13-15.3.87.
בהשתתפות: פרופ' משה אידל, ד"ר תמר אלכסנדר, מר אברהם בורג, מר יהודע עמר, פרופ' שלום פאול, מר שלמה רבי, פרופ' שלום רוזנברג, מר אליעזר שטרום.
פרטים והרשמה: "מועדון מטיילי מעריב" רח' קרליבך 2 ת"א טלפון 439207(03).

פינה חמה ללב"י
תלמידים ומורים למען לב"י
בהצלחה רבה נמשך מבצע התרומות למען לב"י, בו משתתפים במליון תלמידים ו־65 אלף מורים ב־2,500 מוסדות חינוך ברחבי הארץ.
בית ספר שפרינצק, קרית אתא — 467.60 ש"ח
בית ספר אוסישקין, נהריה — 120.94 ש"ח
בית ספר ארלוזורוב, חדרה — 958.50 ש"ח
חטיבת הביניים הדתית, עפולה — 341.00 ש"ח
בית ספר א.ד. גורדון, עכו — 181.00 ש"ח
היום יותר מתמיד — תן לבך ללב"י
קרן לב"י: רח' ד' (ארניא) 17, הקריה, ת"א 64734
הקרן למען בטחון ישראל

מועדון מטיילי מעריב
יום טיול לחרמון
תאריכי יציאה: 28.2; 14.3 (פורים); 15.3 (פורים); 28.3
פרטים: ☎ 03-439207

גולן גלובוס־קנון ישראל מציגים

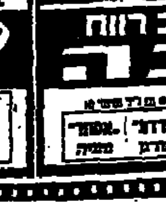

תום קרוז, קלי מקגיליס
אהבה בשחקים
"סינמה 2" ת"א — שבוע 27 — גם כל שישי: 10

כדאי וצריך לראות!
זאב רווח
בובה
"סינמה 1" ת"א • גם כל שישי: 10
"רימון" ירושלים, "אורה" חיפה, "הדר" גבעתיים, "כוכב" נתניה

גרגורי היינס בקומדיה
שחק אותה
"הוד" ת"א — גם כל שישי 12.00, 9.45
"עדן" ירושלים, "הדרה" חדרה

האריות
בקלטת נוסטלגית עם כל הלהיטים של שנות ה־60
קלטת חובה בכל בית

مكتبة الأمل

هكذا من الأصل

לוח מעריב

לך על בטוח

המשרד הראשי: בית מעריב, רחוב קרליבך 2, תל־אביב מיקוד 67132. טלפון ישיר למסירת מודעות: 03-251333 (רב קווי). מחיר מודעת מינימום (8 מילים): 59 ש"ח. כל מילה נוספת: 8 ש"ח (המחירים כוללים מ.ע.מ). מחיר אחיד לכל ימי השבוע (כולל ערב שבת וחג)

בשיתוף עם THE JERUSALEM POST

קוטג'ים במבצע!

בניות שומרון באריאל בסביוני לוד מ־75,000 ש"ח

הקבלן אדלר בונה דירות!!!

בתניה קוטג' במחיר דירה

בונה אביבים פנטהאוז יוקרתי 200 מ"ר

תל־אביב

בצפון בשכון בבלי חדשה 4 ספוארת

פרויקט "לב-רמשינדר" דירות פאר אחרונות בבנין יוקרתי

"בם" ביקורת מבנים

דיזנגוף 42 תל־אביב, 03-296753, 03-281708

תודה! לג'י מהלה "אנגלו־סכסון" משה אביב

"שיש" למטבח ★ לאמבטיה ★ שיש יצוק ביחידה עם הכיור! ★

משפחה מאוד מסודרת!!

וילה מפוארת!!

בבנימינה וילה דו־משפחתית בבניה 3½ חדרים אפשרות להגדלה ל־5

מטבחי ג'אר פתוח במוצ"ש ★ מבצעים 03-867868

דירות

דירות

"תיוכית" התכנה למחוך

להשומת לב המפרסמים בלוח מעריב

כל המעוניינים להמשיך לפרסם את מודעותיהם לאחר הפרסום הראשון, מתבקשים להתקשר לטלפון (03)251-333 (רב־קווי) ולמסור את מספר הפרסום הרצוי.

הנהלת מעריב

אנגלו-סכסון

סביון, רמת אפעל, נוה מונסון, תל־השומר, קרית אונו, קיראון, רמת אילן, גבעת סביון

03-347281, 03-341333

לך על בטוח לוח מעריב נדל"ן

דירות 2½
ברח' לה גרדיה 23
חברת עזרה ובצרון

דרך פתח-תקוה 105 תל-אביב טלפון: 03-210798

(22180)

2-2½ חדרים

1-1½ חדרים

דירות מרוהטות

דירות 1-1½ חדרים
ביד אליהו
ברח' עזר החיל ומורדי הגטאות

חברת עזרה ובצרון, דרך פתח-תקוה 150 תל-אביב. טלפון: 03-210798

(22162)

דירות בשכון

1500

3½ ביד אליהו
ברח' מורדי הגטאות 31
חברת עזרה ובצרון

דרך פתח-תקוה 105 תל-אביב טלפון: 03-210798

(22178)

קבלת מודעות!
לוח מעריב
* מבצע מיוחד!
03-738707
03-727630
לבעלי כרטיסי אשראי

חדרים מרוהטים

דירות להשכרה

שכונות צפוניות

בצפון תל-אביב
ברחוב ש"י עגנון
מוקם מגדל מגורים מפואר

דשפים
קבלת מודעות
לוח מעריב
03-611389
611623
625943
לבעלי כרטיסי ישראכרט וויזה ודיינרס
פתוח מ-9.00 עד 21.00

לחברה ותיקה ומבוססת המעניקה שרותים גרפולוגיים
דרושים
מתמחים בגרפולוגיה

(25776)

בשכון ל'
דירות לאיכלוס מיידי
5 חדרים

(20522)

ברמת אביב
3½ ק"ב
מסודרת שקופה

(18632)

2 דירות צמודות

1500

שכונות דרומיות

גוש דן

1500

בהזדמנות
דירת 3 חדרים
בשכונת כפיר
תל-אביב

(24039)

לך על בטוח לוח מעריב נדל"ן

רמת־גן

3 חדרים ויותר

דירות בשכר דירה

ביקוש דירות

גבעתיים

4 חדרים ויותר

3-3½ חדרים

2-2½ חדרים

1-1½ חדרים

דירות להשכרה

פתח־תקוה

4 חדרים ויותר

בפתח־תקוה
דירות לאיכלוס מיידי
4 חדרים

דירות בשכר דירה

ביקוש דירות

בני־ברק

4 חדרים ויותר

3-3½ חדרים

2-2½ חדרים

דירות בשכר דירה

ביקוש דירות

יהוד

4 חדרים ויותר

דירות מרוהטות

דירות בשכר דירה

אור־יהודה

3-3½ חדרים

דירות להשכרה

גבעת־שמואל

חולון/בתים

חולון

4 חדרים ויותר

3-3½ חדרים

2-2½ חדרים

1-1½ חדרים

קרית־אונו

4 חדרים ויותר

דירות מרוהטות

בת־ים

4 חדרים ויותר

3-3½ חדרים

2-2½ חדרים

חדרים מרוהטים

ביקוש דירות

דירות בשכר דירה

דירת פאר
יפיפיה
5½ חדרים

למסירת מודעות
03/38 38 38

לך על בטוח לוח מעריב נדל"ן/עסקים

1-1½ חדרים

דירות בשכר חודשי
1500

ביקוש דירות

אזור

4 חדרים ויותר

2-2½ חדרים

איזור הדרום

4 חדרים ויותר

3-3½ חדרים

ראשון לציון

4 חדרים ויותר

[illegible]

3-3½ חדרים

2-2½ חדרים

1-1½ חדרים

דירות מרוהטות

[illegible]

רשפים
קבלת מודעות
לוח מעריב
03-611389
611623
625943
לבעלי כרטיסי ישראכרט ויזה ודיינרס
פתוח מ-9.00 עד 21.00

נס ציונה

בהזדמנות
בוס ציונה
3 ו-4 חדרים

4 חדרים ויותר

3-3½ חדרים

רחובות

4 חדרים ויותר

3-3½ חדרים

2-2½ חדרים

רמלה

4 חדרים ויותר

3-3½ חדרים

דירות בשכר חודשי
1500

לוד

דירות בשכר חודשי
1500

איזור השרון

4 חדרים ויותר

3-3½ חדרים

דירות בשכר חודשי
1500

ביקוש דירות

הרצליה

4 חדרים ויותר

4 חדרים
אקסלוסיבית! עשיר!
140 מ"ר

2-2½ חדרים

דירות בשכר חודשי
1500

דירות מרוהטות

ביקוש דירות

כפר סבא

4 חדרים ויותר

3-3½ חדרים

"בניני אביהד"
בונים
בניין יוקרתי
052-441524, 052-32490

2-2½ חדרים

ביקוש דירות

רמת השרון

4 חדרים ויותר

3-3½ חדרים

דירות בשכר חודשי
1500

ביקוש דירות

רעננה

4 חדרים ויותר

דירות מרוהטות

ביקוש דירות

עסקים
2000

"סוכני השבוע"
אספקת מכונים לצורים, קבלנים, ספקים וסוחרים בכל הענפים
03-623045
(14072)

צוות מיומן ומנוסה
בהפעלת בריכות
שחיה וקייטנות קיץ

הוד השרון

4 חדרים ויותר

להשלמת
מפעלים
דרושים
שותפים

יוצא
לאעליה!

שותף פעיל
לעסק רווחי
ומשגשג בתחום
מאגרי מידע
ממוחשבים

מידע "חם"
מהנעשה
בבורסה
03-654961
בהנהלת רוני רוסט

קבוצת משקיעים
מחפשת
מפעלים/רעיונות

הנהלת
חשבונות
ממוחשבת
ייעוץ מס

למכירה
בהזדמנות
חברה
משגשגת
בתחום השירותים

החברה
רבה
לתקופה
ארוכה
יורקאר

"מיבדים"
ארציים
ובינלאומיים
לכל הענפים

מעוניין
למכור תוצרת
ליפאן?

מחפש לקנות
מוצרים
בענף הלבשה
והנעלה

Department for Industrial Cooperation and Investment Stuttgart.

לתשומת לב
המפרסמים
בלוח מעריב

הנהלת מעריב

PHOSPHOROUS PAINT.

AMERICAN HAIR DOCTOR C O M B.

ELECTROSTATIC AIRCLEANER (EATER- DUST +SMOKE +SMELLS + FUMES + BACTERIA) WITHOUT CHIMNEYS.

[illegible]

هكذا من الاصل

مكذا من الاهل

לך על בטוח לוח מעריב עסקים

לסכירה מסעדה בתל-ברוך 75, 20,000 דולר, 15 מ"ר. 03-860005 (26232)

אנגלו סכסון
החב' המובילה בנכסי דלא ניידי
להשכרה מיידית, משרדים מפוארים סמוך לאוני' בר אילן, 450-500 מ"ר בתנאים מיוחדים.
פנה למשרדים אנגלו סכסון הירקון 167 ת"א, 03-286181
(25083)

דרושה בשכירות חנות מרכז/צפון ת"א
100-200 מ"ר. ק.ק. ושטח רוחב לגלריה/מרתף מחובר. מאיר 03-748440
(22037)

לסכירה מקום חנות בבית-ירחה לרחוב הפרחים, בית-הכרם 29.
(25119)

בהזדמנות חנות ביפו ברחוב שבטי ישראל
חנות 70 מ"ר. אדרינר בורס 052-540172
(26000)

בהזדמנות ביבנה שתי חנויות כל אחת כ-40 מ"ר
אדרינר בורס 052-540172
(26028)

ובסידרים לבוטין 26 ת"א
טל' 03-611194/5

להשכרה משרדים בבנין חדש במרכז ת"א רח' פרץ 6

להשכרה בבית סנדלור בן-יהודה–אלנבי קומה החל מ-400 מ'
(26644)

לחברה תעשייתית
דרוש בשכירות חודשית
מבנה תעשייתי
(8038)

להשכרה באזור התעשיה חולון
(18531)

בריגנוף קומת משרדים/אולם
(25048)

ליבאן
רהיטי גן מעץ בסגנון כפרי
דרושים
(26130)

דרפון 03/611001
24 שעות שרות מודעות טלפוני של דחף
לבעלי כרטיסי אשראי ויזה, ישראכרט, דיינרס

לך על בטוח לוח מעריב עסקים/עבודה

מגרשים

2850

בגבעתיים במרכז לסכירה מגרש לבית דירות ומסחרי

03-730215, 03-234665

מחפש לשכור בדחיפות באיזור המרכז

בן יבנה מגרשים לוילות

עבודה

3000

מפתח ל"עבודה"
(מדורי המשנה מסודרים על-פי סדר הא"ב)

3040	אחיות
3060	אינסטלציה
3070	אריזה ומיון
3075	בנאים
3080	גזרה ותפירה
3090	דיילות ומדריכות
3100	דפוס
3120	הנהלת חשבונות
3160	חיילים משוחררים
3200	חשמל ואלקטרוניקה
3220	טבחים וקונדיטורים
3240	טכנאים/הנדסאים
3280	יהלומים ותכשיטים
3290	[illegible]
3295	מבית לבית
3300	מהנדסים
3320	מוכרים/ות וקופאים/ות
3330	מוסיקה ובמה
3340	מורים ומורות
3350	מזכירות
3360	מחסנאים
3363	מטפלות ומלצרות
3365	מציגים וסוכני מכירות
3380	מפעילי ציוד מכני
3400	נערים ונערות
3440	נהגים
3460	סטודנטים/ות
3480	ספרים/ות
3500	עובדי בניין
3505	עובדי חקלאות
3510	עובדי מוסך
3520	עובדי מתכת
3540	עובדי ניקיון
3560	עובדי משק
3600	עוזרות ומטפלות
3640	פועלים/ות
3680	פנסיונרים
3720	פקידות וקלדניות
3725	צבעים
3730	צילום ודוגמנות
3740	רפואה ועזריה
3760	שליחים/ות
3800	שמירה ואבטחה
3845	שרטטים ותכנונאים
3880	ביקוש עבודה
3920	הכשרה לעבודה

מכונאי מנוסה במנועים שתי פעימות דלק/שמן

יוצאי צבא בעלי פרופיל גבוה

עובדים בעלי שפות לעבודה מעניינת בת"א

קבלני משנה לעבודה שמה

רק לחתיכות ואינטליגנטיות המשוחררות באופיין

למועצה האזורית "חוף עזה" דרושים מצילי ים

דרושים מיים בעלי רשיון מ"ס מסחרי

עובדי ייצור נסיון בטקסטיל

איש מעבדה רצוי בוגר "שנקר" ידע באופנה וטקסטיל

עובדות למחלקת האריזה תנאים טובים + סוציאלים

בוגרי בי"ס מקצועי

פועלים/ות לעבודה

"לסינמה ישראל" דרוש בימאי תואר ראשון/שני לסרטי הזמנות

לניקוי יבש דרושים גהצים/ות

מסג'סטיות מתלמדות דרושות ל"אסקויר"

ל"סומיין-גבסים" איש/ת מכירות דינמי/ת + רכב

לעמותת ואן ליר באזור השרון דרוש מעריך/ה

מנהל עבודה לעבודה קבועה לחברה קבלנית

עובדי ייצור

חוק הזדמנות שווה בתעסוקה תשמ"א – 1981

לפנימית ילדים ליד נתניה

לחברה ותיקה ומבוססת המעניקה שרותים גרפולוגיים דרושים מתמחים בגרפולוגיה

קבלת מודעות!
לוח מעריב
*מבצע מיוחד!
03-738707
03-727630
לבעלי כרטיסי אשראי

هكذا من الاهل

לך על בטוח לוח מעריב עבודה

מוכרן
אקדמאי
עם נסיון
בתחום המסחרי

לקרוסל
קניון איילון
דרושות מוכרות

מודעפון 03/38 38 38
שרות מודעות טלפוני
24 שעות ביממה
לבעלי כרטיסי אשראי

לכירורגיות
רפואית
רציניות

דרושים
אדריכלים/יות

מהנדס בניין צעיר
טכנאי בניין צעיר
דרושים

דרוש דחוף מנהל
חנות לדברי מאפה
במרכז פתח־תקוה

דרוש
טכני קירור
ומיזוג אויר
מוסמך

קורסים
בשרטוט ממוחשב
"אוטוקד"

אדריכל
מהנדס
טכנאים שרטטים

עובדי ייצור
בתחום
אלקטרוני

מלחימים/ות
מחווטים/ות

אלקטרונאי/
מכשירן

מכשירן
אלקטרונאי

חשמלאי
תעשייתי

חשמלאי
מוסמך
שחר
חשמלאי

חשמלאי
מוסמך
או עוזר

טכנאי לתהליכי
מעגלים מודפסים

מהנדס/הנדסאי
מכונות

מהנדס/הנדסאי
כימיה

מבקר
טיב

"לקול אדיר" נתניה
מערכות אזעקה
שרותי מוקד
ממוחשבים

דרוש
דפס בלט
לבית דפוס גדול
בתל־אביב

לחברה גדולה
באזור
תל־אביב
דרוש:
צינקוגרף

למושב חמד
דרוש/ה מנהל/ת
חשבונות מנוסה
ועצמאי/ת

לחברה מתפתחת
דרוש/ה
מנהל/ת חשבונות

מנהל/ת
חשבונות
עצמאי/ת

לגדעון אוברזון
בגדי ים
תדמית

מתארגנת
קבוצה צעירים
לקליטה בקיבוץ בצפון

"אדם לשרות אדם"
ארגון ע"ר לטיפול
סיעודי

דרושות
מודליסטיות

לסוכנות ביטוח
מהגדולות בארץ
למחלקת תביעות

לך על בטוח לוח מעריב עבודה

מוסיקה ובמה

מחפש ת'קשורים ו?? רוצה להקליט ?? לנו

במה מיוחדת לזמרים/ות צעירים/ות

ל"דפי זהב"

דרושים מדריכי מלפון מסוגים

נציגי/ות מכירות

03-7522214-8

דרושים אנשי מכירות בענף הדפוס

מורים ומורות

לעסק צעיר ודינמי ליצור נעלים בת"א דרושה: פקידת מבצעים

מחסנאים

דרוש מחסנאי/נהג

מחסנאי, חשמלאי רכב

1,000 ש"ח לחודש לצעירים/ות נמרצים/ות ודינמיים

מקדמות מכירה צעירות ונאות תנאים מעולים

צעירים דינמיים אחרי צבא

איש מכירות מנוסה בהפצת כלים וציוד מכני

לחברה לניירות ערך בר"ן מזכירה/פקידה

בצפון תל־אביב מזכירה בכירה אנגלית שוטפת

לסיון מרכז הדרכה מחשבים מזכירה

מכונאי תעשייתי

עבד שרותי בת אדם בנ"מ יוצאי חיל־אויר וחימוש

דרוש: מרכז משק חמרים מנוסה למושב פארן בערבה

קבלת מודעות ללוח מעריב לבעלי כרטיסי אשראי "פרסום אידיאל" 03-227-117 03-221-550 פתוח כל הזמן 25 שנות מוניטין

[illegible]

صكنا من الاجمل

לך על בטוח לוח מעריב עבודה

פקידה יבוא יצוא

תמליליות מנוסות

לעבודה זמנית מיידית לפי שעות, לכל הסטודים לתקופה ממושכת. "תיגבור" 03-282257/8

קלדניות מנוסות

לספעל בחולון דרושה פקידה

לחברת יבוא ברמת-גן

עבל - שרותי כח אדם בע"מ

פקידת כח אדם

תמליליות כתבות מזכירות והנהלת"ח

ל"תעשיי ישראל" פקידה כתבנית דו-לשונית באנגלית ועברית

WORDMILL

למשרד עורכי דין עובד/ת מזכירות ארכיון

כתבניות אנגלית + טלקס אנגלי

לעבודה זמנית, מיידית, לפי שעות "תיגבור" 03-282257/8

פקידה

כתבניות עברית כתבניות אנגלית/עברית

לעבודה זמנית מיידית לפי שעות "תיגבור" 03-282257/8

(21693)

צבעים

צילום ודוגמנות

שליחים/ות

למשרד נסיעות דרוש שליח

שליח/מחסנאי חרוץ ורציני אחרי צבא

משכורות גבוהות!!! שליחים + קטנועים/וספות

רפואה שיניים

דרושות מעבדות תמליל"ים מנוסות

עוזרות בית

מטפלות

עובדי ניקיון

עובדי משק

אנא לעזרת אמ"י מטפלת ברמה גבוהה, לטיפול אוהב ומסור לקשישה בבית.

דרוש 03/611001

24 שעות שרות מודעות טלפוני של דרוש

לבעלי כרטיסי אשראי ויזה, ישראכרט, דיינרס

שליח עם רשיון לטוסטוס + וקיק לחברה לתשתיות. 03-771451
(10870)

שליח עם/בלי קטנוע לעבודה מיידית. 03-284131 בין 14:00-15:00
(11084)

ל"רבב ישראלי" דרוש שליח + רשיון לטוספה ורכב פרטי. 03-825664 לפי 2.
(11456)

דרושה פקידת-הזמנות עם רשיון לקטנוע, למשרה מלאה. 03-330799
(13388)

לעבודה כללית ושליחויות, רשיון והיה לקטנוע ורכב. 03-817181
(14353)

שליחים + קטנועים/טוסטוס, מיידי!! משכורות גבוהות!!! 03-236102, 03-229077
(14436)

שליחים עם וספה, משכורת גבוהה, תנאים טובים. 03-381395
(15007)

דרושים עובדים ומאבטחים במשמרות, יום ולילה. 03-289433, 03-200527
(13620)

[illegible]

שומרים ומדריכים

„לפיתקית"
דרוש סומוזר/ית
בעל/ת נסיון
למח' דפוס משי

[illegible]

מכוניות

אויס
08-232210
08-221062
08-226464
לקנות מכונית ב„אויס"
זה הרבה יותר כדאי

דגמי 86
אוטוביאנקי
★ דייהטסו שרייד
★ אופל אסקונה

דגמי 85
★ מרצדס 190 L
★ מרצדס 200
★ פונטיאק 6000 LE
★ פיז'ו 505 משפחתית
ג'יפ חקי 2000 סמ"ק
★ פיז'ו מסחרית ג"ל

דגמי 84
★ שרמנט 1300 אוט'
★ לנצ'יה פריזמה 1300
★ פיז'ו 505 200 אוטו'
ג'יפ חקי 1600
★ עם מזגן
המכירה מוסך מרכזי „אויס" אזור התעשיה לוד.
(22027)

אילן בע"מ
בוגרשוב 70, תל-אביב
03-283984 03-293005

[illegible]

גיל קאר
רכבי 1600 סמ"ק
בהספקה מהירה
ב.מ.ו 16,900 ש"ח
אאודי 80 17,600 ש"ח
אופל קדט 14,400 ש"ח
אופל אסקונה אוט. 16,300 ש"ח

[illegible]

יורופקאר
השכרת רכב

למכירה
מכוניות
עם אחריות
פיאט 127 1985
פיאט רגטה 1985
רנו 5 סופר 1986
רנו 9 ספרינטר 1986
תל-אביב, המסגר 43
03-337951

[illegible]

מהפך ברכב המשומש
במכונית אפשטיין
20% במזומן
80% ב-36 תשלומים
פרטיות, מסחריות, טנדרים ומשאיות
03-411000
03-429695
קונים במזומן ובמחיר הוגן
פרטיות, מסחריות, משאיות וטנדרים
(ראה פרסומת בכל השיווק)

מיידי בומל
03-5462039
אאודי 80
צורה חדשה!

[illegible]

מכוניות
03-825140

[illegible]

מבצע!! ב„קומפיוסט"
בבדיקת קניה
★ מניו-בוץ
חינם!

[illegible]

יעקב מייזליץ
„מכוניות הצומת"
03-330142
03-333054

[illegible]

בעלי אופל 82 ומעלה
האוטו אוכל שמן?
לנו הפתרון.

[illegible]

צליל מכון רדיו לרכב
אזעקות ואביזרים

[illegible]

מאבטחים לעבודה במשמרות יום + לילה

[illegible]

לחברת שרותי מחקר דרושים שומרים

[illegible]

קבלת מודעות!
מ-8.00 עד 20.00
לוח מעריב
03-854773
03-885579
לבעלי כרטיסי אשראי

مكتوم الأصل

هكذا من الأصل

לך על בטוח לוח מעריב מכוניות

כיסוי לבודה
מבצע!!!
בפברואר
אנטרון
TURBO
65 ש"ח
כולל

נתקעת
בלי
מכונית?

יורופקאר
השכרת
רכב
מחירים
מיוחדים

תל־אביב 03-337951
ירושלים 02-248464
חיפה 04-671348
באר־שבע 057-36166
אילת 059-74580
טבריה 067-21158
לוד נתב"ג 03-9721280

THE BEST
"דה בסט"
מיטב
הרכב
03-447152

טופ
קאר
סוכנות
ב.מ.וו.
03-442842
הספקה
מיידית
החלפת
רכב ישן
בחדש

מבדק
הרצליה פיתוח
052-559159, 7 דקות
נסיעה מצפון ת"א
מ.מ.ס.
ליד הקניון בר"ג
03-780892

מוסך - הוכמן
מורשה לתיקוני
דייהטסו מכוניות
פחחות וצבע
03-829283

מומחים לתיקוני
פלבו + אוטומטי
סימקה קרייזלר

מכוניות עלית
מסחריות
ומנדרים
מכל הסוגים

חלפי
וולוו
אורגינליים

מודעפון
03/38 38 38
שרות מודעות טלפוני
24 שעות ביממה
לבעלי כרטיסי אשראי

לך על בטוח לוח מעריב מכוניות

יעקב מייזליץ „מכוניות הצומת"
03־330142
03־333054
קונים מכוניתך מיד ובמזומן
מחיר מקסימלי למכוניות מיד ראשונה, צבע מקורי, ק"מ נמוך
אפשרות החלפה, האשראי הזול בשוק!!
דרך פ"ת 72 פינת יצחק שדה 1, מול בית מעריב.
(17827)

1983, 1300 ד"אל, מסם, 39,000 ק"מ. 03־874070 (25848) 18:00-21:00

84, 1300, אוטומטית לבנה, 37,000 ק"מ, בהרשאה 03־785614 (25830)

1300/5 סוף 1983, מהירון 051־33677 (18502) לא בשבת.

85, 1300, מזגן, אוטומט, ביום 03־454647 בערב 055־96665 (19609)

86, סמס מגה + הגה, 14,000 ק"מ, אוטומטית. 03־411561 (25056)

1986, 1600 ג'י.אל, קאסום מרפ, חם בוזת, ספויילרים רבים 03־5462316 לביקור 052־456328 (21096)

1986, 1300, ג'י.אל, מרטיג, ראשונה, מזגן + מגה 03־414682 (19218)

1987, קטף, 1300, ביטאג'ן בסך, יד־ פיה 052־447540 (13711)

1987, 1300, תורות, אפור מהצד, חי־ בה להזמנה 03־314677 (17399)

78, 1400, קופה ג'י.אל, במצב מצוין. 03־486749 (16139)

1978, אוטומטית 1400 + מסם, מהי־ רון 03־856223 בערב (20994)

1977, 1600, אוטומטית, מגמיש + אוק־ קה + מסם, מהירון 052־563319 (5700)

1977, 1600, אוטומט + מזגן + מסם + תוספות, מצויינת 447728 (21894)

ד"אל, 1977,1400, שתי דלתות, במצב טוב 04־920118 (6970)

הסרכז לשיפוץ מנועי סובארו „בסובארו חולון"

03־805050 מרכזה ישמוסם (18512)

הצ'בק 83, פויזה סטיישן 86, 1300, 053־93117 052־30274 (5786)

הצ'בק 1980, ראשונה מהבררה, 15% מחיר למחירון 03־370566 (14124)

הצ'בק 1983, 50,000 ק"מ, במצב מצוי־ ין 03־359951 (22869)

(15706)

(16372)

(18617)

(20746)

מבצע!! ב„קומפיוטסט" בבדיקת קניה ★ מיני־בוץ חינם!

ראשל"צ - לוד ,מצות ראשון מל. 03־941247 ת"א - לוד הכבר המסוים (יד אליהו) 03־330418 ★ הבנה שנה גם

(21844)

ניקלים לבמפים לסובארו ולכל דגמי המכוניות

(22157)

שוק המכוניות החלפיריום תל־אביב מכירה, קניה והחלפה, ביטוח: ב.ב.ר.ה. (20653)

מבצע! סוזוקי 1000 קטן 1986

(16521)

סחוקי ראשל"צ מכירה החלפה מוסך מורשה + מחשב

(22030)

(14701)

לרגל הפתיחה מבצע ב„אלון" רדיו, רדיו טייפ ומערכות אזעקה

(21125)

מעוניינים בסיטרואן BX TRS RS מיד ראשונה 1985־6

03־330142 ,03־333054 (22195)

מבצע!! ב„קומפיוטסט" בבדיקת קניה ★ מיני־בוץ חינם!

(21830)

יעקב מייזליץ „מכוניות הצומת"

03־330142
03־333054

קונים מכוניות מיד במזומן!!! (22199)

טומי קאר סוכנות פיאט צפון ת"א

03־449139

החלפת רכב ישן בחדש ואביזר יוקרה

(20235)

שוק המכוניות תל־אביב מכירה קניה והחלפה (20650)

ס.מ.מ. ליד הקניון בר"ג 03־780892

מבדק הרצליה פיתוח 052־559159, 7 דקות נסיעה מצפון ת"א

(20283)

ס.מ.מ. ליד הקניון בר"ג 03־780892

מבדק הרצליה פיתוח 052־559159, 7 דקות נסיעה מצפון ת"א

(20283)

1800 אוטומטית 1986 חדשה בת חודש

(20131)

مكذوب من الأصل

هكذا في الاصل

לך על בטוח לוח מעריב מכוניות/מכירה ושרותים

יעקב מייזליץ "מכוניות הצומת"

03-330142
03-333054

מציעים למכירה: מיד ראשונה צבע מקורי ק"מ נמוך!!!

העסק הנבחר – בבית העסק המומלץ והשרות המומלץ בענף המכוניות לשנת 1987 !!! אמינות ואמנות – הגינות ואחריות !!! האשראי הזול בשוק!

(25906)

מבדק

הרצליה פיתוח 7 דקות 052-559159 נסיעה מצפון ת"א

מ.מ.מ. ליד הקניון בר"ג 03-780892

(21247)

גדליה מרכז האופנוע הטוב

מבצע!!! ב"קופיפוסט" בבדיקת קניה ★ מגיני-בוץ חינם!

(22096)

אופנועים זה "דינמית"

מכירה – קניה – החלפה
חדשים ויד שניה

(21996)

ברכה אלקטרוניקה בע"מ יבוא ושיווק

(25904)

סימונייז-ווקס

הווקס הנותן הגנה מושלמת למכוניתך

(16557)

מכירה ושרותים

5000

סוכנויות אלקטרוניות "ג'נרל אלקטריק" "נשיונל פנסוניק" + הפעלה

לתשומת לב המפרסמים בלוח מעריב

הנהלת מעריב

קונים ציוד משומש למטבחים מסעדות וקונדיטוריות

(25766)

חדשני לפנסיונרים

(22076)

כפר האומנים עין הוד

(22125)

למסגריה מספריים אוניברסליים חשמליים דגם ST-14

(22091)

דחף 03/611001
24 שעות שרות מודעות טלפוני של דחף
לבעלי כרטיסי אשראי ויזה, ישראכרט, דיינרס

לך על בטוח לוח מעריב מכירה ושרותים

גנון

לעיצוב וגיזום!! וכל עבודות הגינון בבית מגורים או עסק. 052-555274 (25506)

גורמים

מ.פ.ה.
הנדסת חשמל
בע"מ
- דיור ובית רמת השרון בתיאום עם חברת החשמל
- קבוצה, פיטר ... 03-7519146
(10861)

גרפולוגיה

דוד שמש וחשמל

הובלות

הובלות כמעט לכל חלקי הארץ, בכל שעות היום. 03-5516831 (10053)

הלוואות

הלוואות סולו
לספקים ובעלי עסקים
מסחריים.
מ.א.-סימון ואשראי בע"מ
03-659139, 03-659540, 04-673267

הלוואה
בריבית נמוכה
052-543202
03-346069

וידאו טייפ

ציוד לצילום ג'.ו.ס.י. + שרים, חדשים!! כולל מבשיר וידאו. 03-293348 (6123)

וידאו J.V.C. + עסק, כחדש, 1,000 דולר. 03-783602, לא בשבת. (16972)

דירות גגות

צפרירים
איטום
גגות

חיתוך בית

חשמל

חימום והסקה

OLMAR
★ מבצע 20% הנחה!
לתנורי ארובה
לילות
וקמינים

מבצע OLMAR
דיזנגוף 268, תל-אביב. 03-241448, 03-242950
(21126)

קמינים להסקה בעץ
מבצע לסיום העונה
מחיר ללא תקדים

מחסן קומקום יציקה, טל' 03-805695
16:00-08:00 -ם
(22107)

חקלאות

בריכת פרדסים
להחלפת זן
מולל הרכבה

שתילים

מבצע ש.מ.ר.

ב.ה.ח
הדבקת שטיחים
פ.י.ב.סי
מכל הסוגים
בתשלומים
03-227650, 03-243213
(21730)

ש.מ.ר
יהודה
בוגרשוב 54
אצלנו כדאי!
שטיחים
טפטים
וריצוף P.V.C

מחסנים

מתכון
טיול לחו"ל
הקיץ?
יורופקאר
השכרת רכב.

המסגר 43 ת"א 03-337951
(25032)

זכרו!!!
אסמור
זה המקור!

עד 18 תשלומים
מכשירים צבעוניים מכל הסוגים:
★ מסך "14 ב-780 ש"ח.
★ מסך "20 ב-1,090 ש"ח.
★ מסך "22 ב-1,380 ש"ח.
★ מסך "27 ב-1,650 ש"ח.

אסמור ת"א העליה 25.
אסמור ר"ג ז'בוטינסקי 79.
אסמור חולון דרך ב"ה 4 ת"א.
(25158)

כלי נגינה

גיטרות
FENDER
במבחר דגמים

לבעלי "ידה עדיף"
כלי נגינה
בתנאים הנוחים ביותר

תוכל לקבל
SIMMONS

הקניה המוכה ביותר
בכלי הנגינה בחלילית
ארגונים "JEN" "ELKA-ORLA"
"PEARL" "TAMA"
"FEDER" "UBANEZ"

"מליק פסנתרים"
40 שנה בשוק
פסנתרי איכות

היום גם אתה
יכול לרכוש
פסנתר גרמני חדש ומכוון
בפחות מ-4000 ש"ח

בפסנתרים
אל תתפשר
ואל תתפתה
ייעוץ ושרות מקצועי
רק ריקרדו

לימוד גרפיקה
ברמה גבוהה
בוקר-ערב ברמת גן

מחשבים

מבצע
מפוצץ
רק 1650 ש"ח

"זום" מחשבים
וצילום
מבצע מחירים
לחודש פברואר
עד 12 תשלומים
★ תואמי SPRING I.B.M

כל מחשבים
מציע
מחשבי י.ב.מ

גולן מחשבים
עד 12 תשלומים
תואמי APPLE, IBM

הגישו בספות
חסינות אש
לדיסקטים של
מחשב
במחיר מבצע!!

יעד
מחשבים
בשיתוף

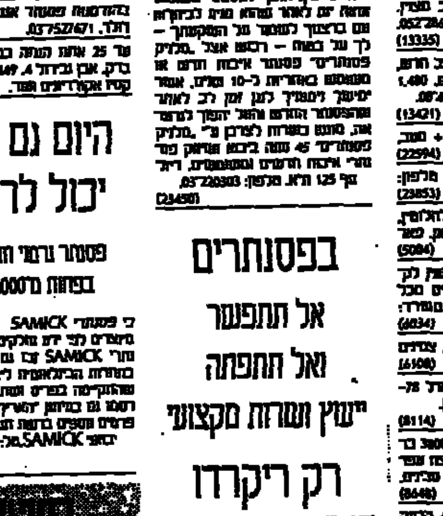

מחשבים
שילוב
מושלם
של
מחשבים
תואמים
SPRING
מבצע מחירים
חסר תקדים

במוצאי שבת
מצאת המנוחה
עד חצות
ובכל יום ראשון
מ-09:00-20:00
★ אספקה מיידית

המחשב מקולקל?

המחשב
מקולקל?
הבדיקה חינם

מכונות

חלפים
למכונות
כביסה
עשה זאת בעצמך.
ייעוץ והדרכה
חינם!!
"מגדי"
ז'בוטינסקי 22 רמת-גן 03-723209
(26242)

חברת
כביסון
מודיעה
החל מ-1.1.87
השרות
למכונות
כביסה ומדיחי
כלים
PHILCO
ZANKER
הועבר לחב'
שרות רם
03-8134245
03-821070
ת"א-יפו
קיבוץ גלויות 8, אזור שרות:
ת"א-דרום, ר"ג, בני ברק,
גבעתיים, יפו, בת-ים, חולון,
ראשל"צ, רחובות, לוד, רמלה,
בת-ים, אשקלון, עד קרית גת.
שרותון
052-911511
רעננה
א.התעשיה, בנין מרכז בנה
מבנה 201 אזור שרות:
מכבים רעננה, הרצליה, נתניה והסביבה, פ"ת, יהוד,
קריון והסביבה, שומרון
אזור השרון ות"א-רבתי.
(26681)

מכון גוף
מכונות כתיבה וחישוב

هكذا من الاحل

هكذا من الاهل

מכשירים

למכירה מכונת גוף, 4 מחמים. 03-266898 (16269)

[illegible]

מקררים

מקרר ויסטינגהאוס 22 במצב טוב. 412527 (14804)

גנרל אלקטריק 21 קוב, מצוין. 03-403147, 03-483455 (14962)

אמנה 25 קוב בר חדש, באחריות. 03-728521 (14971)

[illegible]

בית ונופש

[illegible]

ציוד בנין

למכירה פיגומים, הליים, פלנות, כר... 052-38227 (11325)

[illegible]

ציוד לנשואה

[illegible]

שיפוצים / מכירה

[illegible]

ריהוט

מ.ק. „המצייד"

מתקני: שוארמה

מכונות מזון,

מיקסרים, נזים,

קרור, חימום,

עבודות נירוסטה

ציוד משרדי

סירות מירוץ

סירות גומי

[illegible]

קול — פון

מערכות

תקשורת

„מזכירות"

מכל הסוגים

גם להשכרה

מערכות אזעקה

[illegible]

מערכות קול

[illegible]

ריהוט

איטלקי

זה

או.קיי.

יבוא וייצור

חדרי שינה

ונוער, מער'

ישיבה מעור

עד 10 תשלומים

ישירות מהיבואן

או.קיי. רהיטים בע"מ

ללכת

בגדול

עם

כסף

קטן

באולמי

דליה

- ליל כלולות חלומי במלון *****
- שמלות כלה מקוריות במבחר עשיר
- צילומי סטודיו פרג' דיזנגוף ת"א
- צילומי וידאו
- טיפול יופי במלון *****
- תפריט עשיר לפי בחירת הלקוח
- בר אמריקאי בכניסה
- פרחים מסגוניים
- חלה גדולה
- עוגת כלה מפוארת

מחיר

המנה

28 ש"ח

ובנוסף השרות,

האיכות

והאמינות של

אולמי דליה

אולמי דליה ת"א,

רח' המסגר 68

טל' 03-338833-7

שיפוצים

משאת בע"מ

סבירות מרוכזות

לוועדי עובדים

12 שנות אמינות

העשה מתנות לחג

א. מאורי יבוא ושיווק

ישירות מהיבואן לוועד

דו אלקטרוניקה

יבוא ושיווק

חב' הארבעה

מבצע

לחגים סיוד

דירות וחדרי

מדרגות עבודות

אינסטלציה

בנית שלד

שפריץ חוץ

ופנים

03-827026

לבעלי וילות ומוסדות

עבודות ריצוף,

קירות אבן, משטחי

אספלט וגדרות

שיפוצי סימל

רמונט כללי

הריסה בניה

צבע וממבורמקס

אינסטלציה

שיפוצים

בניה

אינסטלציה

חשמל

הגיע משלוח

LP-ם

א.א. שפוצים

סיוד חדרי מדרגות

ושיפוצים כללים

כולל צבע

שרותי משרד

ביזנס

מכשירים וכלי כסף

חמרי בישול ואפיה

תרסים

תרסי

הדרי

שעונים

שידוכים

7000

[illegible]

קבלת

מודעות!

לוח מעריב

* מבצע מיוחד!

03-738707

03-727630

לבעלי כרטיסי אשראי

משרדים

אגיש

סקאי

ספיד

שרות חדש

מאיטליה!

CARGO

SPEED

יום יום

קונסולידציה

03-371282

ספרים

ספרים משומשים

בחנות המרכזית ת"א

החנות הגדולה בארץ

השחר

חידוש אמבטיות

בביתך

במבצע

להשכרה חדר

במספרה מפוארת

בפ"ת

[illegible]

ה ושרותים

מ.ל.ל.

SPRING

לך על בטוח לוח מעריב שידוכים/ירושלים

בהזדמנות
בבית שמש
קוטג'ים
בני 6 חדרים
052540432 אורגד בבית שמש.

"בד"ר"
שרותי ליווי
ברמה בינלאומית
(שפות)

נרשמו לנישואין

7050

המועצה הדתית
קריתית

לשכת הרבנות
אופקים

"מקום בצמרת"
שלב ב'

לוח ירושלים
דירות

1000

"מקום בצמרת"
קוטג'ים עם גינה
בלב ירושלים!!!

ישרס
(נכסים ופיתוח) בע"מ
מציעה למכירה
בפסגת
זאב
דירות 4 חדרים
במחיר מבצע
סופגים את
הפיתוח ועליית המדד
מחיר:
החל מ-59,995 דולר
כולל מ.ע.מ ופיתוח
ערבות בנקאית
צמודה
★ משכנתאות
והלוואות
★ הנחה למשלמים
במזומן
★ תנאי תשלום נוחים
★ כניסה: נובמבר 87

נציג המכירות יפגוש
אתכם באתר הבניה
בשבת 10:00-14:00
הסעות לאתר במשך
כל ימות השבוע

משרד מכירות:
ישרס, רח' שמאי 8
טלפון: 02-221995,
02-221216 בערב:
02-867944 שבת

PERSON TO
PERSON

"נוט"
שרותי ליווי
ובילוי

OUIZMAN
17 RUE TREILHARD 75008
PARIS TEL 0033-1-45611007

CNM 2245 WESTWOOD
BLVD NO 472 LOS ANGELES
CA 90064

مكنز من الاهل

هكذا من الاصل

א. עמית ושות בע"מ
מציעים דירה
מפוארת בת 4 חדרים

להחלפה
דירת 4½ חדרים
בבית הכרם

שידוכים
7000

מכירה
ושרותים
5000

למעונות יום
באזור
ירושלים

לוח
חיפה

דירות
1000

בכפר תבור
קוטג'ים
5 חדרים

עסקים
2000

עבודה
3000

חוק הזדמנות
שווה בתעסוקה
תשמ"א — 1981

לפי החוק זה אסור לסרב לקבל אדם לעבודה מחמת מינו או מעמדו האישי או היותו הורה...

מכוניות
4000

למפעל מקסטיל
דרוש/ה
תופר/ת מקצועי/ת

עסקים
2000

קבלת
מודעות!
מ-8.00 עד 20.00 רצוף
לוח מעריב
* מבצע מיוחד!
03-738707
03-727630
לבעלי כרטיסי אשראי

ירושלים
ישורס
בפסגת
זאב

לך על בטוח לוח מעריב חיפה/נתניה/אשדוד/באר־שבע

חוזרים לעתונות טובה
דבר
קרא עוד
דבר השבוע

לישון בחדרו של הרצל
חנה זמר

להפוך אותם לגברים
דני רובינשטיין

חיים גורי ברמת הגולן

מוסד בצמרת
מירה אברך, מספרת
טובה צימוקי

ספגטי בשנחאי
ישראלים מטיילים בסין
אילנה ורניק, אליה אשבל

אמנון דנקנר, חגי אשד, יאיר גרבוז, שלמה גינוסר, אמיר אורן, ברוך דגון, יצחק בן נר, מושיק, אהרן שמי, טלי זלינגר, אהוד מנור, גבי אלדור, יקיר צור, יגאל משיח, ז'אן דניאל

להשיג בכל הקיוסקים בארץ

חוק התכנון והבניה התשכ"ה-1965
מרחב תכנון מקומי באר שבע

הודעה בדבר הפקדת שינוי תכנית מפורטת

[illegible]

שלום דנינו
יו"ר הועדה המחוזית לתכנון ולבניה מחוז הדרום.

פ"ח 1114/
פקודת החברות (נוסח חדש) התשמ"ג-1983

הודעה על צו פירוק ואסיפות ראשונות

שם החברה: גן המעדן (בפירוק) ח.פ 51-393507
מען המשרד הרשום: רח' מלכי ישראל 18 ירושלים.
בית המשפט המחוזי של: ירושלים תיק אזרחי 144/86.
תאריך מתן צו הפירוק: י"ט בשבט תשמ"ז (18.2.87).
תאריך הגשת הבקשה לפירוק: י"ז בטבת תשמ"ו (23.1.86).
היום והמקום לאסיפות: במשרד הכונס הרשמי רחוב יפו 4 ירושלים. ביום כ"ב באדר תשמ"ז (23.3.87). אסיפת נושים בשעה 9.00, אסיפת משתתפים בשעה 10.00.

י. צוריאלי, עו"ד
סגן כונס הנכסים הרשמי

פ"ח 4939/
פקודת החברות

צו פירוק ואסיפות ראשונות

[illegible]

מועדון מטיילי מעריב

יום טיול
למערות בר־כוכבא (באמציה) ולמוזיאון הבדואי

נסיעה דרך צומת שמשון, ביקור באנדרטת מגילת האש בבסלון, תצפית והסבר על עמק האלה, ביקור במערות חזן באמציה – סיור במערות הקבורה ובבית הבד, קיבוץ להב – מוזיאון הבדואים ע"ש לד אלון ומסיימים בכוס קפה באוהל אירוח בדווי.

מחיר: 23 ש"ח. תאריכי יציאה: 7.3, 21.3

★ קים וילד בלהיט "אתה לא תתן לי לחכות"
★ מל וקים בלהיט "להתראות"
★ ניק קיימן בלהיט "בכל פעם שאת שוברת את לבי"
★ פאלקו בלהיט "תור הבינתה"
★ דיבור חדיש בלהיט "הקדילק של גדוניבור"
כולם ועוד ב־

סמאש 2

חובה למסיבות!
הד ארצי

ספרית מעריב

משבר ושינוי בחיי הילד ומשפחתו
מאת ד"ר עמירם רביב ועדנה כצנלסון

הספר מבוסס על נסיון של פסיכולוגים, מציע דרכים לפעולה כדי להקל על חיי של הילד ומשפחתו בנסיבות של לחץ, מתח ומכאוב.

להשיג בחנויות הספרים או בספרית "מעריב", דרך פ"ת 2, ת"א, תל־אביב.

הלהיטים הנפלאים של שנות ה־60 עכשיו בקלטת חדשה של
האריות
הד ארצי

בחזרה לשנות השישים
15 להיטי ענק בביצועים מקוריים

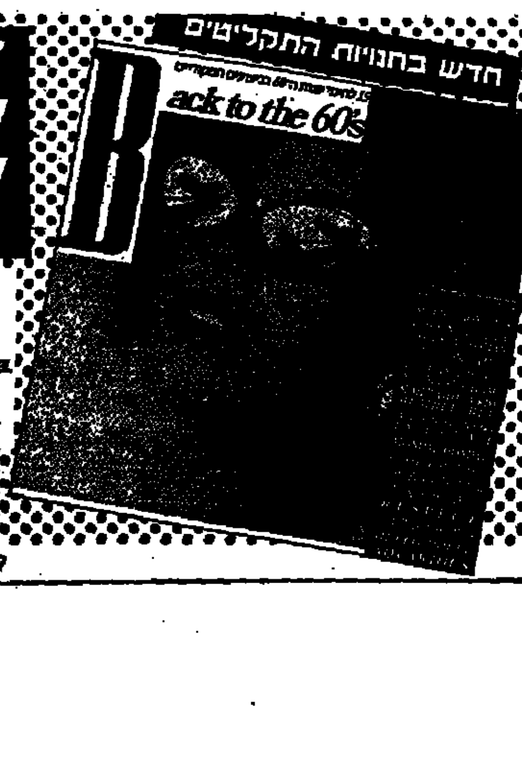

PAT BOONE - SPEEDY GONZALES
LAVERNE BAKER - BUMBLE BEE
ARETHA FRANKLIN - RESPECT
PERCY SLEDGE - WHEN A MAN LOVES A WOMAN
THE FOUR ACES - LOVE IS A MANY-SPLENDORED THING
SONNY AND CHER - I GOT YOU BABE
TRINI LOPEZ - IF I HAD A HAMMER
LOUIS ARMSTRONG - HELLO DOLLY
THE FIFTH DIMENSION - AQUARIUS
THE MONKEES - DAYDREAM BELIEVER
THE EVERLY BROTHERS - ALL I HAVE TO DO IS DREAM
BOBBY VEE - MY SPECIAL ANGEL
BRENDA LEE - ALL ALONE AM I
THE MAMAS AND THE PAPAS - MONDAY MONDAY
BRIAN HYLAND - SEALED WITH A KISS

על תקליט / קלטות
להשיג בחנויות התקליטים

מכירה ושירותים
5000

קבלת מודעות ל"מעריב" וגם "מעריב" בסוכנות מעריב, רחוב [illegible]
(15062)

לוח אשדוד

דירות
1000

[illegible]

3½-3 חדרים

[illegible]

לוח באר שבע

דירות
1000

[illegible]

4 חדרים

[illegible]

עסקים
2000

[illegible]

הצעות עבודה
3000

[illegible]

מכוניות
4000

[illegible]

עיריית נתניה

מכרז חיצוני מס' 23/87

מתבקשות הצעות מועמדים למשרה של

מנהל מדור רישוי עסקים, באגף חזות פני העיר

תאור התפקיד:
אחראי על קבלת בקשות להוצאת רשיונות עסק, הוצאת רשיונות עסק על־פי החוק ועל־פי תנאים מיוחדים לכל עסק ועסק, מכיר [illegible] ובדיאום בין עיריית נתניה, משרד הבריאות ומשטרת ישראל.

הכישורים הדרושים:
א. השכלה של 12 שנות לימוד לפחות.
ב. ידיעת השפה העברית על בוריה, רצוי שפה נוספת.
ג. כושר הבעה בכתב ובעל־פה.
ד. נסיון בארגון וניהול.
ה. יוצא צבא בעל נסיון בפיקוד והדרכה.
ו. גיל עד 45.

הדרגה המוצעת: י"ז־י"ט 1 + (אישית) בסולם הדירוג האחיד.

[illegible]

בכבוד רב,
יואל אלדאי – ראש־העיר

מבצע
בקידמת נתניה
דירות 4-3 חדרים

[illegible]

4 חדרים

[illegible]

3½-3 חדרים

מבצע
בקידמת נתניה
דירות 4-3 חדרים

[illegible]

מכירה ושירותים
5000

מציעים למכירה

[illegible]

עסקים
2000

[illegible]

הצעות עבודה
3000

[illegible]

שירותים
7000

[illegible]

לוח נתניה

דירות
1000

[illegible]

דיהטסו
רנו
וולוו
מזדה
פיאט
מציעים
עובדי משק
עובדות ומשק בית
בקידות
אופליקציה
עבודה (כללי)

[illegible]

קורס קלדנות
ועיבוד תמלילים
בתמ"ל

[illegible]

שירות עבודה

[illegible]

מכוניות
4000

[illegible]

מודעות
מחסנים
חדרים
מגרשים
בעלי מקצוע

[illegible]

עבודה
3000

רופא
כללי
משפחה

[illegible]

משרד החינוך והתרבות
אגף הנוער
מחוז הצפון

דרושים מנהלים/ות ורכזים/ות לעבודה חינוכית עם נוער במחוז הצפון

בערים וביישובים במחוז הצפון דרושים מנהלים, רכזים ורכזי פעילים מדריכים לעבודה חינוכית עם נוער.

להלן פירוט המקומות:
מנחמיה, מגדל (ליד טבריה), קצרין, שלומי, עכו, טבריה, חצור הגלילית, בית שאן, צפת וכפר הורדים.

מדריכי נוער מוסמכים ו/או מורים מוסמכים בעלי נסיון בהדרכה וניהול במוסדות חינוך בלתי פורמלי חוץ בית־ספרי, יפנו לאגף הנוער במשרד החינוך והתרבות במחוז הצפון ת.ד. 530 נצרת עילית 17105 טל: 065-72960, 065-55760 **עד ליום 8.3.87.**

המועמדים שיבחרו לתפקידים השונים יועסקו ע"י הרשות המקומית ו/או המתנ"ס המקומי.

[illegible]